



GOBIERNO DE
MÉXICO

DESARROLLO TERRITORIAL

SECRETARÍA DE DESARROLLO AGRARIO, TERRITORIAL Y URBANO



PROCURADURÍA
AGRARIA



SÍNTESIS INFORMATIVA DE PRENSA

matutina



**PROCURADURÍA
AGRARIA**

**SINTESIS INFORMATIVA DE PRENSA
JUEVES 09 DE SEPTIEMBRE DE 2021**

Primeras Planas



Premian en presupuesto a Bienestar y Salud; castigan a autónomos
Presentan el Paquete económico 2022 en el que se plantea reforzar a dos secretarías clave en lucha contra la pandemia y quitar recursos a IFT y CNDH



Rebasa a México flujo migratorio
Resultan poco efectivos los operativos del INM y GN



Se extenderá recuperación a 2022: Hacienda
Ramírez de la O. Tiene la economía mexicana “tres impulsores” para crecer más de 4%



AMLO redobla sus apuestas en el presupuesto 2022
Propone Paquete Económico por \$7.08 billones



SHCP: programas sociales y finanzas sanas, prioridades
El paquete económico afianzará el proyecto de nación, enfatiza



Presupuesto 2022: a pensiones y salud, uno de cada cuatro pesos
Paquete económico. El Tren Maya absorbe más de 95% de recursos asignados a Turismo y Dos Bocas un porcentaje similar de Energía en la propuesta de Hacienda



Salud e inversión impulsaran gasto
Hacienda entrega Paquete Económico 2022



LA CRÓNICA DE HOY

Presupuesto 2022 apuesta a pensiones a adultos y 3 obras

Hacienda prevé PIB de 4.1%; inflación, 3.4% y dólar a \$20.3

La Razón

PEF 2022 apuesta por Tren Maya; pierden Economía, Sedatu...

Inversión Física y mejoras recaudatorias, prioridades

El Sol de México

SEP subcontrata 22 mil asesores

Gobierno mantiene el Outsourcing

unomásuno

Huele a impunidad

Dictamen del metro



Zozobra

Con el agua aun dentro de sus casas, cientos de familias de Ecatepec sobreviven entre la inquietud y la tristeza

OVACIONES

Más gasto en 2022; obras, pensión, becas y solidez fiscal: SHCP

Son 792 mil millones de pesos más que este año

DIARIO ContraRéplica PERIODISMO DE INVESTIGACIÓN

Con PIB de 4.1% y un gasto de 7 billones de pesos

Presupuesto para el 2022

IMAGEN DEL DÍA

ANGUSTIA POR OXÍGENO

Hidalgo.— Catalina García Pozos no deja de llorar por su esposo José Manuel, de 30 años, uno de los pacientes que falleció en el Hospital General de Zona 5, del IMSS, en Tula. Relata que él pudo llamarle para decirle que no tenían oxígeno. "Yo vine y le traje un concentrador (de oxígeno). Me metí con una lancha, por la azotea, y se lo llevó, pero no había energía y no pude hacer más". | A.12 |



ALERTA EN 2 MUNICIPIOS; PREVEN INUNDACIONES

Las colonias cercanas al río Tula en los municipios de Tula y Tlaxiaco fueron desahucadas, se lanzó una desdoblamiento en la madrugada. | ESTADOS | A.12

Premian en presupuesto a Bienestar y Salud; castigan a autónomos

Presentan el Paquete Económico 2022 en el que se plantea reforzar a dos secretarías clave en lucha contra la pandemia y quitar recursos a IFT y CNDH

LEONOR FLORES, HORACIO JIMÉNEZ, IVETTE SALDAÑA Y YLALC PUGA

El gobierno federal presentó el Paquete Económico 2022 con la convicción de que será el día de la consolidación económica bajo los principios de fortalecer el gasto social y la inversión pública. Diseñado para continuar enfrentando la pandemia, el proyecto de la autodesarrollada Cuarta Transformación propone rebatir el gasto de dos se-

800 MIL MILLONES DE PESOS

para la función de salud se proponen para el siguiente año.

cretaría clave en la lucha anti-Covid: Bienestar y Salud. A la dependencia a cargo de Javier May Rodríguez se le plantea un gasto de 297 mil millones de pesos en 2022, casi 97 mil millones más de los que se aprobaron para 2021. Para la instrucción que encabeza Jorge Carlos Alcocer se propone dar 950 mil 400 millones, 41 mil 600 millones más que los de este año.

En cambio, cinco de los ocho ramos autónomos (IME, IFT, CNDH, Cofoce y el Poder Legislativo) operarán con menos recursos respecto a 2021. El proyecto económico prevé un crecimiento del Producto Interno Bruto de 4.1%, una inflación de 3.4% y un peso del petróleo de 55.3 dólares el barril. | CARTERA | A.23 Y A.24

ANUNCIAN INVERSIÓN PÚBLICA HISTÓRICA

El titular de Hacienda destaca que el gasto de inversión que se propone es el más alto en la historia del país. | CARTERA | A.23

Reitera AMLO ataques contra EL UNIVERSAL

Ha mencionado 254 veces a este diario en las mañaneras, en 217 lo ha descalificado

El presidente Andrés Manuel López Obrador expresó nuevamente descalificaciones contra EL UNIVERSAL, ahora para rechazar un reportaje sobre presuntas actas de corrupción en las oficinas del nuevo aeropuerto Felipe Ángeles. La consejera legal, que sistematiza la información generada durante las conferencias presidenciales, ha registrado desde el inicio de este sexenio 254 ocasiones en que López Obrador se ha

referido a este medio. El área de Periodismo de Datos de este diario contabilizó que en al menos 207 casos desmentó y desvirtuó su labor informativa. Ayer, añadió otra vez a un artículo que esta casa editorial contactó en 2014 con Nacional 21: menciona y asegura desde marzo se explicó que se obtiene de manera legal y se ha pagado con puntualidad tal información fue sustentada por él. Redacción | NACIÓN | A.4

CORTE ECHA ATRÁS LEY DE COMUNICACIÓN SOCIAL

| NACIÓN | A.4

OPINIÓN

- ENACIÓN
- A2 CORTE SUPLENTE DE MEXICO
- A2 MIBO AGUIRRE
- A5 PENDE DE MURDERO
- A10 LOS TIGRES DE LA MUERTE
- A10 MIBO AGUIRRE
- A11 ANTONIO GARCIA
- A11 CARLOS ALZATE
- A24 MIBO AGUIRRE



SALVADOR GARCÍA SOTO
La inversión que invierte el gobierno en la línea 12 presentó una anomalía porque su paquete enviado a EU ha viajado | A.9 |

\$20.40 DÓLAR AL MÉRVEDO



UD

SE LE VA EL PASO PERFECTO

La Selección Nacional vive un sufrido empate en Panamá, donde de vuelta se reanuda con los goles de Héctor Herrera. | B.1 |

El misterio de los 216 millones de Ancira

PERDIZIMO DE INVESTIGACIÓN Y DATOS
ANDREA CÁRDENAS
Quito Elemento Lab
— un desajuste en la Ley de Ingresos | A.9 |

CULTURA

El viaje de Sheridan a la intimidad de Octavio Paz

El investigador analiza los 84 cartas que el Nobel de Literatura le escribió a Elena Garro, en las que plasmó su amor y adoración por la poeta, y también sus inquietudes y crisis. | A.26 |

MUNDO

9:37 AM

Vuelo 77
Boeing 757
Arriban en Atlanta
Destino: Los Ángeles, California

11-S, EL IMPACTO EN AL Y EN EUROPA

Los países se solidarizaron con EU tras los ataques, pero la guerra contra el terror generó choques y división. | AM Y A.11 |

ESPECTÁCULOS



50 años de Avándaro, el concierto satanizado

Quieren los jóvenes cuentan sobre el ambiente de expresión y desobediencia que marcaron al país y manifestaron ante eventos. | A.31 |

INE investiga casos internos de irregularidades y corrupción

Hay 378 denuncias por alterar el padrón electoral, acoso laboral, peculado, cohecho, desvío de recursos y robo. | NACIÓN | A.6

JUEVES
3 DE SEPTIEMBRE
DE 2021

ABONOS
\$5.000
\$10.000
\$15.000
\$20.000
\$25.000

EXCELSIOR

EL PERIÓDICO DE LA VIDA NACIONAL



PRIMERA

EVACUAN TULA

Ante el riesgo de inundaciones por más lluvias y el desfogue de presas (arriba), habitantes de la zona aledaña al río Tula tuvieron que dejar sus casas y negocios para protegerse en refugios. / 14 y 15



El presidente Andrés Manuel López Obrador recibió a la prensa en su despacho.



Foto: Contraluz

ESTUDIO ADVIERTE AFECTACIONES EN NIÑOS

El miedo influye en el aprendizaje

POB LAURA TORIBIO

Nueve de cada diez estudiantes en el país dicen sentir miedo por factores derivados de la pandemia y dos de cada diez perciben incluso los efectos de depresión.

Así lo revela la investigación 'Estrés y bienestar de Mexicanos Primario', en la que se advierte que dicha situación impacta en el aprendizaje de los niños.

Los índices de depresión se concentran en los menores de 10 a 11 años. Si se toma en cuenta la escolaridad, según el estudio de primaria, así como tercero de secundaria, estos porcentajes mayores a 20% de

alumnos con este padecimiento, que llega a 33.3% en segundo de primaria. Los investigadores hallaron que el miedo afecta los resultados en lectura y en matemáticas. Por un lado, 75 de cada 100 estudiantes que tuvieron miedo no pudieron completar un test de cuarto de primaria, mientras que dicha situación disminuyó a 59 de cada 100 en quienes no manifestaron tener ese sentimiento.

Además, las peores condiciones en casa también se relacionan con peores resultados en lectura, revela la investigación.

PRIMERA | PÁGINA 10

15%
DE LOS MÉDICOS

dijo ser feliz durante la actual crisis sanitaria, una menor a la repercusión antes de la pandemia, que fue de 28 por ciento. / 11

35%
DE LAS ESCUELAS

reporta tener una necesidad básica por cubrir, como gasolineros o agua, para volver a las aulas de forma segura. / 10



Foto: Contraluz

PUEBLA ATAJAN CONTAGIOS CON ROBOT

Con ayuda de un robot que toma la temperatura y escanea manos y garganta, escuelas en San Pedro Cholula pueden detectar casos sospechosos de covid entre los alumnos.

SHENBAUM PRESENTA PLAN DE REFORZAMIENTO

"Se evitarán riesgos en L12"

POB IONAS LOPEZ

El reforzamiento al que será sometida la Línea 12 del Metro evitará futuros riesgos, afirmó Claudia Shenbaum.

La jefa de Gobierno encabezó ayer la presentación del plan de rehabilitación, que se realizará en consenso

con la empresa Carso y el comité de expertos que supervisa la Línea Dorada. También dijo que se analiza sancionar a la empresa que opera la Línea 2 del Cablebús, pues se quedó sin energía tras el sismo y dejó de operar 40 minutos.

COMUNIDAD | PÁGINA 24



PRIMERA

Maru Campos asume gobierno de Chihuahua

La parista, la primera mandataria de la entidad, dijo que dará seguimiento al caso César Guzmán. / 17

LOS INDICADORES DEL PRESUPUESTO 2022:



HACIENDA ENTREGA PAQUETE ECONÓMICO 2022

Salud e inversión impulsarán gasto

MIENTRAS SALUD tendrá 794 mil millones de pesos, 15.2% más respecto a este año, la inversión física presupuestaria alcanzará los \$863.2 mil millones, un alza de 17.6 por ciento

POR KARLA PONCE Y PHILIP CANILLO

El gasto neto total del sector público federal para el próximo año ascenderá a 7,048 billones de pesos, un alza de 8.6% real respecto al presupuesto 2021.

En el Paquete Económico 2022, entregado ayer por el secretario de Hacienda, Roberto Ramírez de la O, al Congreso de la Unión, uno de los rubros ganadores es salud, que contará con 794 mil millones de pesos, 15.2% más real. Uno de los rubros perdedores es salud, que contará con 794 mil millones de pesos, un alza de 17.6% real y en la que destacan rubros insignificantes como el Tren Maya, la refinería Dos Bocas y el aeropuerto Felipe Ángeles.

Hacienda mejoró su proyección de crecimiento al alza en 4.1% desde 3.6%, presentada por arriba de las expectativas del Banco de México y de los analistas del sector privado.

Los ingresos presupuestarios totalizarán 6,172 billones de pesos en 2022, un aumento de 7.5% en términos reales frente a la apertura en 2021.

DINERO

PRIMERA | PÁGS. 4, 6, 9 Y 9



Roberto Ramírez y Sergio Guzmán, ayer en San Lázaro.

LE APUESTAN AL CONSENSO

El Ejecutivo y el Legislativo van hacia un acuerdo para el presupuesto 2022 pendiente del alijado. Al final, el Paquete Económico 2022, Sergio Guzmán, presidente de la Cámara de Diputados, destacó la importancia del consenso que se tiene para discutir el presupuesto.

Rubén Morales, profesor

de la de la Unión, dijo que en las últimas horas se acordó para aceptar lo que se consideró prioritario.

"El acuerdo con el legislativo se concretó en un momento de gran tensión, pero por el parte Roberto Ramírez de la O, secretario de Hacienda

— Inés de la Cruz y Álvaro Méndez

PRIMERA | PÁGINA 6

LOS QUE GANAN Y LOS QUE PIERDEN

Aumentos previstos para algunos sectores, rubros y programas sociales respecto a 2021.

	2021	2022	(Mx \$ mil)
Presupuesto para adultos mayores	\$35,000	\$738,000	▲69.9
Secretaría de Economía	\$6,538	\$3,580	▼47.1
Rubros a personas con discapacidad	\$15,456	\$18,038	▲12.5
Secretaría de Desarrollo Humano	\$15,620	\$12,868	▼25.3
Tren Maya	\$36,288	\$63,231	▲68
Secretaría de Turismo	\$38,613	\$95,670	▲64

FUNCION

IMAGINE 50 AÑOS FORJANDO SOÑADORES

PARA EL CANTAUTOR MEXICANO DANIEL QUIEN, EL MENSAJE DEL EMBLEMÁTICO DISCO DE LENNON SIGUE VIGENTE EN LAS NUEVAS GENERACIONES.

PARANÁ MÉXICO

ADRIANALINA

TECATITO SALVA EL ORGULLO

Con un gol de Jesús Corona, el Tri rescató el empate ante Panamá y sigue como líder del torneo rumbo a Qatar.

EXCELSIOR
Pascual Beltrán del Río 2
Francisco García 4
Leo Zaldívar 17



EXPRESIONES
LO QUIEREN EN PRISIÓN
La Fiscalía de Nicaragua pidió detener al escritor Sergio Ramírez, excolaborador y ahora crítico del presidente Daniel Ortega. / 30



TRAGEDIA TRAS TRAGEDIA. En Tlahuelilpan, donde en enero de 2019 fallearon 75 personas por la explosión de un ducto, ahora viven otra emergencia bajo el agua.

TULA. El desfogue de presas agravó las inundaciones en Hidalgo, donde ayer se reportaron graves afectaciones en 8 municipios.



Decenas de personas abandonaron sus casas en Tula. Ahí se reportan 5 mil viviendas afectadas por el desborde del río.

Desfogan las presas y agrava inundación

CEBARI MARTINEZ / ENVÍADO

TULA. El desfogue de presas agravó las inundaciones en Hidalgo, donde ayer se reportaron graves afectaciones en 8 municipios.

Por la tarde, el Gobierno del estado y el Ejército iniciaron evacuaciones luego de que se informó del desbordamiento de la presa Damasco, ubicada en Zapotlán, en el Estado de México. Además, en la noche se abrieron las compuertas de la presa Itapachá, ubicada a unos 15 kilómetros de Tula.

El desbordamiento de ríos impactó a los municipios de Tula, Chilcuautla, Tezquilepan, Minquihuacán de Juárez, Tepetitlán, Tlahuelilpan y Tlaxiacoapan.

Hasta ayer se reportaban 5 mil viviendas afectadas, 3 mil de ellas en Tula.

El gobernador Omar Payán informó con un primer reporte que hay daños en 23 puentes vehiculares, 6 puentes peatonales, 11 escuelas y 3 hospitales.

Además, hay una gran afectación de cultivos.

"No hemos tenido de riesgos, aunque muchos van a seguir el día con el viento, lo que importa es lo que está lloviendo en el Valle y la región metropolitana de la CDMX y el Bajío", dijo Payán en una reunión de evaluación.

'LOS DEJARON MORIR'

CEBARI MARTINEZ

TULA. A las 200 de la madrugada, bajo el aguacero que azotaba al río San Catalina, García salió de Teco del Río, con un conector de oxígeno, llegó a la zona inundada, logró subirse a una lancha y entró al hospital 5 del IMSS, donde su esposa consultó por Covid-19.

"Si yo llegué, ¿por qué no pude ir a buscar los demás para ayudar? Me hizo caso de alguien que estaba colgando por eso fallecieron", afirmó aldea de las funerarias. Fue por eso, donde se encontraba el cuerpo de su esposo José Manuel Hernández García.

"No los quisieron ayudar, los dejaron morir ahí, nadie hizo nada", reprochó la mujer, madre de tres niños.

Antes de que fallaran los servicios de telecomunicaciones, su esposo le llamó y le dijo que le hacía falta oxígeno, por lo que ella emprendió su travesía que, al final, fue inútil por la falta de energía eléctrica para el conector.

José Manuel, de 30 años de edad, llevaba 10 días hospitalizado y era reportado como estable.

Tras la liberación, Catalina contó que pudo hablar en el hospital con otros pacientes: "Me dijeron que cuando se empezó a inundar, no hicieron nada, sólo les decían levante los pies".

"¿Por qué no empezaron a ayudarnos desde antes?", cuestionó.

ACEPTA VIOLACIÓN ¡Y SALE LIBRE!

Ricardo Arturo González, conocido como Rik, será liberado a pesar de aceptar su culpabilidad en el delito de violación contra la también youtuber Nath Campos. **GENTE**

SALVAN LO INVICTO

Una anotación de Jesús Corona evita la caída de México al empatar 1-1 de visita ante Panamá; el Tri se alianza en el liderato del Octágono sin derrotar rumbo al Mundial de Qatar 2022. **GRANADA**

Resultan poco efectivos los operativos del INM y GN

Rebasa a México flujo migratorio

Termómetro

PREFIEREN DEPORTAR A MIGRANTES

¿Qué debería de hacer el Gobierno con las caravanas de migrantes?

46%	Historiarnos donde están y deportarlos
37%	Permitirles el paso
17%	Impedir su entrada a México

¿Cree que la presencia de estos migrantes beneficia o perjudica...?

Beneficio	Perjudicia
13%	67%
12%	88%
5%	95%
4%	97%

La disponibilidad de servicios para los migrantes
La disponibilidad de servicios públicos
La seguridad pública
El control de la pandemia del coronavirus

1. ¿Se han desarrollado los frentes de 7 y 8 de agosto a 300 adultos.

PAGINA 13

Arresta la CBP a más de un millón en los primeros 7 meses de este año

Verónica Nolasco

Los operativos con la Guardia Nacional (GN) no han impedido que los flujos migratorios sigan llegando a la frontera con Estados Unidos. La cooperación migratoria ha desbordado todos los previos de Estados Unidos y México desde hace varios meses.

Ahora, el Instituto Nacional de Migración (INM) se apoya de la Guardia Nacional para controlar las caravanas de centroamericanos, haitianos y cubanos, concentrando esfuerzos por abastecer al uso de la fuerza.

Después de un acuerdo con la Oficina de Aduanas y Protección Fronteriza de EE.UU. (CBP) por sus siglos en el país, entre enero y julio de este año fueron detenidos un millón 113 mil extranjeros al intentar ingresar sin documentos a ese país, la cifra más alta para ese periodo desde el año 2000.

Entre ellos se encuentran 408 mil mexicanos.

Los arrestos redujeron con creces los registros durante las gestiones de Donald Trump y Barack Obama.

En México, la Secretaría de Gobernación reporta que 117 mil migrantes fueron detenidos en territorio nacional durante los primeros siete meses del año, casi 25 mil más que en el mismo periodo de 2020, cuando el flujo se redujo por la pandemia de Covid-19.



La migración procedente de Centroamérica y el Caribe, motivada por las condiciones de crisis económica y violencia en esos regiones, se disparó este año por nuevos factores como la inestabilidad política, el impacto de fenómenos naturales y de la pandemia y las expectativas generadas por la llegada de Biden a la presidencia de EE.UU.

Busca Biden 45% de energía solar

THE NEW YORK TIMES

La administración de Joe Biden busca que, para el año 2035, Estados Unidos obtenga del sol casi la mitad de su electricidad.

Un reporte del Departamento de Energía publicado ayer explica que la estrategia requerirá que el país duplique la cantidad de energía solar instalada cada año, para producir 40 por ciento de la electricidad para 2035, lo suficiente para alimentar a todos los hogares estadounidenses.

Para 2035 buscarán llegar al 45 por ciento.

Aunque el análisis indica que la expansión de la energía solar es parte de los esfuerzos para combatir el cambio climático, hay pocos precedentes históricos para un aumento tan rápido. Menos de 4 por ciento de la electricidad del país fue generada con esta fuente el año pasado.

El incremento requerirá una vasta transformación en la tecnología, la industria energética y el modo de vida, además de billones de dólares en inversión.

Y en Hidalgo van por impuesto

DIANA GAVIÑO

La instalación y operación de paneles solares en Tepetitlán de Villahermosa, Hidalgo, deberá pagar tres pesos.

Buscará cobrar 9 pesos por paneles nuevos y 5 pesos los que ya funcionan. Así operó el parque El Cuervo, de Atlas Renewable, con 370 mil placas solares.

Lo 'rifaron' y lo seguirán pagando

REFORMA / STAFF

Ni lo pueden vender, ni lo rifaron y deben seguir pagando.

Ante el fracaso, la Secretaría de la Defensa reactivó en el 2022 los pagos que adeuda a Banobras por la compra del avión presidencial TP-01.

Durante el 2020 y 2021, la dependencia suspendió al banco los depósitos anuales, que rondaban los 430 millones de pesos, en espera de vender el Boeing 787-9.

Ahora, sin comprador a la vista, deberá volver a cubrir los adeudos, por lo que, para el 2022, pide aprobarle 381 millones 380 mil pesos.

El documento enviado a la Cámara de Diputados detalla que, de los 2 mil 792 millones del costo del avión, se han pagado 3 mil 289 millones de pesos, por lo que restan por liquidar a Banobras 2 mil 582 millones de pesos.

Además, el Gobierno deberá desembolsar otros 43 millones de pesos por operación y mantenimiento.

El Gobierno reactivará los pagos por el avión TP-01.

INDAGA FGR NATURALIZACIÓN DE GIGNAC

Va Ortega contra Ramírez

Ahora, la Fiscalía de Nicaragua quiere apresar al escritor Sergio Ramírez, Premio Cervantes 2017 y ex Vicepresidente del país. "Basta me impondrán silencio", respondió el autor. **INTER (PÁG. 18)**



La Jornada

DIRECTORA GENERAL: CARMEN LIRA SAADE
DIRECTOR FUNDADOR: CARLOS PAXÁN VELVER

JUEVES 9 DE SEPTIEMBRE DE 2021 // CIUDAD DE MÉXICO // AÑO 37 // NÚMERO 13336 // Precio 10 pesos

Alerta de evacuación en Tula, Ixmiquilpan y Tepeji



“Perdimos todo, pero estamos vivos”, narran afectados

▲ Ayer prosiguió el rescate de personas que se refugiaron en los techos de sus viviendas tras las inundaciones en Tula y otras localidades de Hidalgo. “Fue muy feo, y con el temblor, peor tantito”;

“cuando nos salimos, el agua nos llegaba hasta el pescuezo”, son algunos de los testimonios. Zoé Robledo, titular del IMSS, actualizó a 16 la cifra de fallecidos en el hospital de Tula. Foto Alfredo Domínguez

● Crecen caudal y nuevo riesgo de desbordamiento del río, declara Fayad

● Hay 30 mil damnificados y cuantiosos daños, reporta el gobernador de Hidalgo

● En Ecatepec, 23 colonias fueron afectadas por las inundaciones

CORRESPONSALES:
F. CAMACHO Y A. CRUZ / P 2 A 5

Liberar a presas por abortar, el siguiente paso, señala Zaldívar

● La Judicatura aprueba crear grupo de defensores para apoyar a inculpadas

● La despenalización no debe plasmarse sólo en el papel, señala el ministro

EDUARDO MURILLO / P 9

Incesante ola de migrantes en Tapachula; hay más de 80 mil

● Mi gobierno no es pelele de EU; queremos orden en ese tema: López Obrador

● Misión mexicana aborda hoy en Washington salidas para esa crisis

NESTOR JIMÉNEZ, ENVIADO;
F. MARTÍNEZ Y R. GARDUÑO / P 11

Daniel Ortega se lanza ahora contra el escritor Sergio Ramírez

● Fiscalía pide apresarlo por “conspirar”; “sólo muestra su delirio de poder”, expresa el literato

AGENCIAS / P 27

El paquete económico afianzará el proyecto de nación, enfatiza

SHCP: programas sociales y finanzas sanas, prioridades

● Lo entrega Ramírez de la O al Congreso; prevé un gasto de \$7 billones

● Simplifica el pago de impuestos y descarta nuevos gravámenes en 2022

● Mayores recursos a salud, seguridad e infraestructura; baja carga fiscal a Pemex

● Anticipa PIB de 4.1%, inflación de 3.4% y petróleo en 55 dólares

ENRIQUE MÉNDEZ, GEORGINA SALDIERNA Y DORA VILLANUEVA / P 8, 21 Y 23



Jorge Zepeda Patterson
"Las crisis de Biden y Haití ponen a México contra la pared" - P. 12



Regina Reyes-Heroles
"Nos gusta la tanda o el jarrón y perdemos dinero a diario" - P. 15



Maruan Soto Antaki
"La incapacidad que llevó al coqueteo abierto con el fascismo" - P. 21

Paquete económico. El Tren Maya absorbe más de 95% de recursos asignados a Turismo y Dos Bocas un porcentaje similar de Energía en la propuesta de Hacienda

Presupuesto 2022: a pensiones y salud, uno de cada cuatro pesos

F. DAMIÁN Y S. RODRÍGUEZ, COME

México entrará a 2022 sin aumentar impuestos, con estabilidad macroeconómica y en mejores condiciones que otros países, declaró el secretario de Hacienda,

Rogelio Ramírez de la O, durante la entrega del paquete económico en el Congreso.

Pensiones y sector salud se llevarán uno de cada cuatro pesos del Presupuesto 2022. PÁGS. 11 Y 12

Envían carta a Kamala
Incumplen mexicanos con T-MEC: empresarios de EU

ALEJANDRO DOMÍNGUEZ - PÁG. 36

Treviño denuncia a Lozoya
"Me quieren preso para que declare contra Calderón"

JOSÉ ANTONIO BELMONT - PÁG. 11

Indicadores

CRECIMIENTO DEL PIB 4.1%	TASA DE INTERÉS 5%
BARRIL DE PETRÓLEO 55.1 dls.	COTIZACIÓN DEL DÓLAR 20.3 pesos
INFLACIÓN ANUAL 3.4%	DÉFICIT PÚBLICO 3.1% del PIB



La pesadilla. Huellas del sismo en Acapulco

Decenas de habitantes y turistas durmieron a la intemperie en el puerto después del sismo de magnitud 7.1 que sacudió 13 entidades el martes y provocó daños materiales en algunos inmuebles. En Cdmx, habrá denuncia por la falla de la energía de emergencia en el Cablebús. DAVID GUZMÁN/EFEB PÁGS. 6 Y 9

Instan a desalojar centro de Tula y Valle del Mezquital por alerta de nueva crecida

F. VILLEDA Y F. MIRANDA, TULA

El gobierno de Hidalgo atendió la alerta de Conagua y llamó a evacuar zonas aledañas al cauce del río Tula. PÁGS. 6 Y 7

La cancelación, en 2017

Protestas detuvieron obras para evitar las inundaciones

EDUARDO GONZÁLEZ - PÁG. 4

Ordena Fiscalía de Nicaragua que se detenga al escritor Sergio Ramírez

AGENCIAS, MANAGUA

Sergio Ramírez, ex vicepresidente y ex compañero de lucha de Daniel Ortega, dijo: "no me van a imponer silencio". PÁG. 11



La academia afgana bajo régimen talibán
Educación en vilo

EL ASALTO A LA RAZÓN

CARLOS MARÍN
www.milenio.com

Atrapada, pero con salida

La multa a Morena es menor a la tercera parte de lo esquilmando a 550 servidores públicos. PÁG. 7



Tula, un día después

Urgen a vecinos del río desalojar ya... se aproxima peligroso caudal

Decenas de vehículos, incluso unidades pesadas, están bajo el agua del río Tula que se desbordó la madrugada del martes y que inundó diversas zonas de la ciudad. Anoche se esperaba un peligroso caudal por lo que inició el desalojo de la población en riesgo. **PAG 8**

FUNDAMENTALISMO

Frax Avea - Página 14

Talibanes dan latigazos a mujeres y les prohíben hacer manifestaciones



LA TIERRA DE LA GRAN PROMESA
Reyna Paz Arendáiz - Página 20

Juan Villoro habla con Crónica de su nueva novela y de las ilusiones



JUSTICIA
Página 11

Organismos de la ONU celebran que la Corte haya despenalizado el aborto

Presupuesto 2022 apuesta a pensiones a adultos y 3 obras

Hacienda prevé PIB de 4.1%; inflación, 3.4% y dólar a \$20.3

Desinterés. AMLO se planta en su idea original, nacida antes de tomar la Presidencia. El suyo, de acuerdo a los Criterios Generales de la Política Económica para el 2022, es un gobierno de tres

proyectos de obras, de magnitudes aún por descubrir en realidad y que se traducen en abrir una ruta turística al sureste, refinar más gasolinas y terminar la conversión de un aeropuerto militar

para que sea complemento para el tráfico aéreo internacional que hoy concentra la terminal aérea de la CDMX. Los apoyos directos están en el centro del gasto: La Pensión para Adultos Mayores es-

tá marcada en la línea primera de prioridades, con \$238 mil millones. Las metas de 2022 son: PIB, 4.1%; inflación, 3.4%; tasa de interés, 5%; dólar, \$20.3; petróleo, 55.5 dph. **PAG 6 y 7**

IP-EU pide a Harris presionar a AMLO; "incumple el T-MEC"

Carta. A unas horas de la reunión de alto nivel entre funcionarios de EU y México, la Alianza para el Cumplimiento del Comercio de Estados Unidos, acusó que el gobierno del presidente López Obrador "ignora muchos de los compromisos" del T-MEC, por lo cual pidieron a la vicepresidenta, Kamala Harris, presionar a nuestro país para que cumpla lo suscrito bajo el nuevo tratado.

Los dirigentes de EU manifestaron que en algunos casos las leyes que se han adoptado para cumplir los compromisos comerciales "siguen en el limbo". "Su administración parece decidida a ignorar muchos de los compromisos del T-MEC, lo que restringiría aún más el acceso de los exportadores estadounidenses y las empresas que hacen negocios con México", reprocharon. **PAG 8**

El SNTE plantea urgente atención a 48 mil escuelas

Vigilantes. El SNTE llamó a unir esfuerzos para que las necesidades detectadas en 48,667 escuelas públicas sean subsanadas. Alfonso Cepeda Salas, secretario general del gremio, señaló que vigilará que los tres niveles de gobierno cumplan su compromiso de reparar y mejorar la infraestructura de las escuelas que regresan a clases presenciales, pues "nadie puede evadir su responsabilidad". **PAG 7**

LA ESQUINA

El Paquete Económico 2022 es más de lo mismo. Queda atado a las prioridades de López Obrador como son sus tres obras emblemáticas. Se dejan de lado urgentes puntos, como la creación de empleos y apoyos a los sectores productivos. Así no se reactivará la economía ni se saldrá de la crisis que dejan la pandemia y la desconfianza en las políticas públicas.



OTRA VEZ PARA EL EDOMEX

'Destapa' AMLO a Delfina Gómez como candidata.

PÁG. 32



Haz operaciones con nuestra Banca Móvil.



#BancaMóvilIntercam

intercam.com.mx

FINANCIERO

AÑO XL N.º 10940 · CIUDAD DE MÉXICO · JUEVES 9 DE SEPTIEMBRE DE 2021 · \$10 M.N. · elfinanciero.com.mx

EN ECONOMÍA, MERCADOS Y NEGOCIOS
ALIANZA CON **Bloomberg**

ESCRIBEN

JONATHAN RUIZ
INTELECTUAL/19

LEONARDO KOURCHENKO
LA ALDER/30

JEANTELEYVA
MONEDA/DIV. AFR/13

JORGE BERRY
ANÁLISIS/ATLAS/29

ROLANDO CORDERA
LOS PERROS/SIN/VIC/19

Se extenderá recuperación a 2022: Hacienda

RAMÍREZ DE LA O. Tiene la economía mexicana 'tres impulsores' para crecer más de 4%

PAQUETE ECONÓMICO 2022

La economía mexicana tiene condiciones para crecer 4.1 por ciento en 2022, debido a tres impulsores: la inversión, la demanda externa y el crecimiento del consumo, afirmó el secretario de Hacienda, Rogelio Ramírez de la O.

En entrevista con **EL FINANCIERO** dijo que este crecimiento se basa en la recuperación que ha tenido la actividad económica desde la segunda mitad de 2020, la cual ha sido fuerte y próspera.

Uno de los impulsores está basado en lo que sucede en la manufactura, que hoy ya requiere más inversión para cubrir la demanda externa; luego los proyectos del sureste y el tercero, el crecimiento del empleo y los salarios reales.

Enrique Quintana / PÁGS. 4, 5, 7, 8 Y 18



RECEPCIÓN. Ayer Ramírez de la O entregó el Paquete Económico 2022 al Congreso.

Marco macroeconómico

	ESTIMACIONES	
	2021	2022
PBI, %	6.3	4.1
Inflación, %	5.7	5.4
Tipo de cambio promedio, \$	20.3	23.5
Tasa de interés promedio, %	4.3	5.0
Petróleo, ddp	60.6	55.1
Producción petrolera, millones de barriles	1,753	1,620
Saldo primario, % del PIB	-0.4	-0.3

Fuente: INEGI, Consejo General de Política Económica 2021.

Propuestas de política fiscal

En materia de IR, se crea el Régimen Simplificado de Confianza para contribuyentes menores.

Se permite tributar con base en ingresos efectivamente recibidos, en lugar de devengados.*

Se propone tasa 0% de IVA a los productos de gestión municipal.

Se formaliza un cambio estructural en la carga fiscal de Pemex mediante la reducción de la tasa del DVC de 54 a 40%.

*A las personas físicas contribuyentes por personas físicas y con ingresos de hasta 25 mil dólares.

ANALISTAS SOBRE PRESUPUESTO 2022

VEN AMBICIOSA META DE CRECIMIENTO; LA DE INFLACIÓN, OPTIMISTA

Luego de que el gobierno entregara al Congreso el Paquete Económico 2022, expertos consideraron optimistas las estimaciones de los Criterios Gene-

rales de Política Económica. Dijeron que un crecimiento de 4.1 por ciento es muy ambicioso cuando el promedio es de 3 por ciento. La inflación de 3.4

por ciento la ven optimista, pues no esperan baje tanto. Un tipo de cambio de 20.4 pesos al cierre de año podría cumplirse. — Felipe González / PÁG. 5

PÁG. 17 ENCUESTA

A LA BAJA, LA IMAGEN DE JOE BIDEN EN MÉXICO

¿Cómo calificaría las relaciones entre México y Estados Unidos? [%]



¿Cuál es su opinión acerca de Joe Biden? [%]



Fuente: IT - encuesta telefónica nacional a 500 adultos el 27 de agosto de 2021.

EN VÉSPERA DEL DIÁLOGO ECONÓMICO DE ALTO NIVEL ACUSA ALIANZA DE EMPRESAS EN EU A MÉXICO DE INCUMPLIR EL T-MEC.

PÁG. 19

COVID-19 TERCERA OLA

■ CORONAVIRUS EN MÉXICO / PÁG. 35

879 MUERTOS EN 24 HORAS

842 MIL 848 vacunas aplicadas el 7 de septiembre

SE BUSCARÁ LIBERAR A SENTENCIADAS: ZALDÍVAR Defensores públicos podrán representar a mujeres acusadas de abortar.

PÁG. 34



ALERTA EN HIDALGO Piden autoridades evacuar nueve municipios por riesgo de inundaciones.

PÁG. 2



Empresas

"AMLO desatiende muchos acuerdos del T-MEC", dice IP de EU

• Asociaciones industriales y comerciales expresan preocupación en una carta a la vicepresidenta de EU, Kamala Harris.

• No. 28

Problemas señalados en una carta presionada se han resuelto y ahora hay barreras adicionales de acceso al mercado y acciones regulatorias preocupantes.

Alianza para el Cumplimiento del Comercio, CITA (PAA) y el ICESTRATO de la USAFCA (PAA).

Bolsas en el mundo retroceden por temor a la variante Delta

• Se contraerán ante posibilidad de que bancos centrales en economías globales comiencen a disminuir estímulos monetarios.

• No. 18

EL ECONOMISTA

#AMLOTrackingpoll Nada define incrementos

La aprobación presidencial acumula un periodo de cuatro semanas sin disminuciones y se acerca al 62 por ciento.

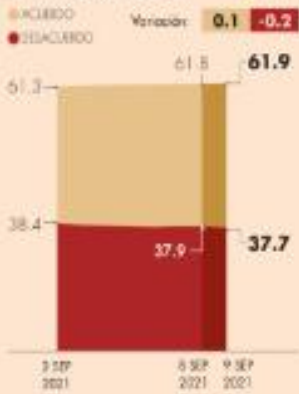

Opinión



Joe Biden cometerá un error histórico en la Fed? J. Bradford DeLong

• No. 34

Señales de desaceleración Sin fronteras

Joaquín López-Dórga O.

• No. 13

Paquete económico, optimismo

Ricos y poderosos Merito A. Marrs

• No. 26

Paquete Económico 2022

Propone Paquete Económico por \$7.08 billones

AMLO redobla sus apuestas en el presupuesto 2022

- **636,281** mdp a Pemex, 12.7% más que en el 2021.
- **508,281** mdp a CFE, 7.2% más que en este año.
- **70%** más para las pensiones a los adultos mayores.
- **62,942** mdp (67.2% más) para el Tren Maya.
- **69.8%** más para la Guardia Nacional (68,825 mdp).
- **Proyecto Transístico** recibirá 174% más.

Más información en: No. 46, 8 y 26/27

10 DATOS CLAVES DE LA PROPUESTA

1. El gobierno prevé un crecimiento de **4.1%** para el 2022.
2. Propone aumentar en **7.5%** los ingresos, solo mejoras recaudatorias.
3. Mantiene un gasto de inversión física por casi **51 billón**.
4. La Secretaría de Salud recibirá **27.6%** más recursos comparado con el otorgado en 2021.
5. Se crea el **Régimen Simplificado de Confianza**, que sustituye el régimen de Incorporación Fiscal y el de actividades agrícolas.
6. Impulsa **tasa cero a productos de higiene femenina**.
7. Para Pemex el gasto programable sería **12.7%** más que el aprobado para 2021.
8. El gasto programable de CFE contemplado en el PPEF es de **\$508,281** lo que representa un incremento de **7.2** por ciento.
9. El gasto federalizado, se estima en **2.11 billones de pesos**, **4.7%** más que en el 2021.
10. Los recursos para Marina y el Ejército en conjunto se reducen **7.5% real anual**.

- LA RUTA DEL PAQUETE ECONÓMICO**
- 8 SEP.** SHCF entrega la propuesta de Paquete Económico para el 2022.
 - 20 OCT.** Fecha límite para que la Cámara de Diputados apruebe la Ley de Ingresos.
 - 31 OCT.** Fecha límite para que el Senado apruebe la Ley de Ingresos.
 - 15 NOV.** Fecha límite para que la Cámara de Diputados apruebe el Presupuesto de Egresos.

El Paquete Económico busca aprovechar el impulso de la recuperación económica en varios sectores productivos que están en evolución positiva.

Los recursos para seguir luchando frente a la pandemia están plenamente garantizados; se están asignando 800,000 millones de pesos a esta función.

Rogelio Romo de la O, SECRETARIO GENERAL

Llave de fondos federales a los estados podría abrirse

• No. 36

El Poder Legislativo tendrá menos recursos

• No. 42

Chapultepec vuelve a ser prioridad en el gasto

• No. 49

Más recursos para ciencia y tecnología

• No. 50

Covid-19, principal causa de muerte materna en el país: OPS • No. 46	Con escasez de vacunas, África registra 200,000 decesos por covid • No. 48	Vacuna es requisito para personal cercano a jugadores de NFL • No. 52
DESARROLLO COVID-19 EN MÉXICO Y GLOBAL 222'509 millones suman los contagios en el mundo.	MIEMBROS EN EL MUNDO 4'595 CASOS EN MÉXICO	MIEMBROS EN MÉXICO 265,420 MUERTES EN EU
222'509 millones suman los contagios en el mundo.	3'465 CASOS EN MÉXICO	652,654 MUERTES EN EU
	LA MÁS EN CORONAVIRUS EN	El rastreador eleconomista.mx
Vacunas 88'593,229 dosis contra Covid-19 se han aplicado en el país con corte al 7 de septiembre del 2021.	Contagios reportados ayer	
	EU 148,256	
	India 43,406	
	Reino Unido 38,975	
	Irán 26,854	
	Turquía 23,914	



7 509661 885870

La Razón

DE MÉXICO

www.razon.com.mx

JUEVES 9 de septiembre de 2021 • Nueva época • Año 13 Número 5816

PRECIO \$10.00

TULA, BAJO EL AGUA, AÚN AMENAZADA Y EN TOTAL DESESPERANZA



• **Ante desfogue** de la presa Darochó, en Jilotepec, el gobernador Omar Fayad pidió a la población evacuar sus hogares lo antes posible. **pág. 8**

• **Zoé Robledo**, del IMSS, señala que hospital donde murieron 14 personas no recibió alerta por inundación; reporte de lluvias se mandó SMN.

• **Familias ven cuesta** arriba recuperarse: "el agua se llevó todo, ahora estoy sin casa, sin negocio y sin dinero", cuenta a La Razón don José. **pág. 6**

5 Municipios fueron evacuados, ayer.

10 Mil evacuados, al menos por las inundaciones.

ESTELA ALCANTAR, de 80 años, perdió su patrimonio por las inundaciones; ahora pide ayuda, pues vive sola.

INVERSIÓN FÍSICA Y MEJORAS RECAUDATORIAS, PRIORIDADES

PEF 2022 apuesta por Tren Maya; pierden Economía, Sedatu...

Por A. Martínez, I. Martínez y O. Carvajal

HACIENDA entrega proyecto de gasto de 71 bdp a la Cámara de Diputados; plantea crecimiento de 41% y apoyo a Pemex. **págs. 3-4 y 17-18**

PROYECTOS DE INFRAESTRUCTURA			
Proyecto	Aprobado 2021	Programado 2022	Utilización %
Tren Maya	30,286,000	122,940,000	23.4
Interoceánica	1,000	10,000	10.0
AVIA*	2,500,000	3,000,000	83.3
Don Eusebio	40,000	40,000	100

*Cifra en millones de pesos. Fuente: Secretaría de Hacienda. *Se incluye el porcentaje de inversión en el presupuesto de la Secretaría de Hacienda. Fuente: Secretaría de Hacienda.

VA 73% MÁS a obra ferroviaria; se propone en tema tributario nuevo Régimen Simplificado de Confianza y obtener RFC desde los 18 años

Asume Maru Campos en Chihuahua; recibe administración "al borde de la insolvencia" **pág. 10**



DAÑOS en Acapulco por el sismo del 7 de septiembre. Ayud. Foto: Cortesía

SE MUEVE PLACA QUE ESTUVO 100 AÑOS "DORMIDA" Y PEGA A GUERRERO

En Coyoacán, 1 deceso y 278 casas dañadas. En Acapulco afecta 150 viviendas y 7 hospitales. **Tue y domingo: AMLO. págs. 9**

Ajusta el Ejército su Estado Mayor

General Sandoval afirma que se busca mejorar eficiencia y eficacia; se está a la altura de las exigencias. **Treva. págs. 13**



RICARDO TREVILLA
Cargo: Jefe del Estado Mayor de la Defensa Nacional.
Foto: Ejército



9
20 años
Terrorismo

EL MUNDO YA NO ES EL MISMO

Los atentados a las
Torres Gemelas
fueron un portafuegos:
centennials reflexionan
MUNDO P. 14



SUPERA EN MIL 416 MILLONES COSTO PROYECTADO DEL AIFA

Priorizan megaobras en presupuesto 2022

Los recursos para el Tren Maya aumentarán 73% para el próximo año, mientras que para la Secretaría de Salud, con una epidemia activa, sólo se contempla un 32.2% de aumento. La Federación busca disponer de remanentes del fondo de salud. El Presupuesto de Egresos tiene un manejo responsable de las finanzas públicas y "una profunda vocación social", afirmó el secretario de Hacienda, Ramírez de la O

MÉXICO Y NEGOCIOS P. 3, 4 Y 15



ALERTA ROJA. Sismos e inundaciones azotan al país con cientos de damnificados. Habitantes del Valle del Mezquital abandonaron sus hogares ante el riesgo de anegaciones por el destoque de la presa Endho ESTADOS P. 10 Y 11

Covid encabeza muerte materna en México P. 6



3,465,171
CONFIRMADOS
15.87% más que ayer

CASOS
ACTIVOS,
del 5 al
10 de septiembre

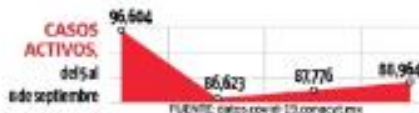

265,420
DEFUNICIONES
879 más que ayer



¡INVICTOS!

México empató
1-1 ante Panamá
en un partido
muy complicado,
pero sacaron
un punto en el
octogonal de la
Copa Concacaf

DXTP.23

JUEVES 9 DE SEPTIEMBRE DE 2021
AÑO X N° 2519 | CDMX



24 HORAS
EL DIARIO SIN LÍMITES

Si lo que tú quieres es mantenerte informado todo el día y recibir las noticias cuando suceden, este canal es para ti.

minuto a minuto

Mantente informado en así de fácil y directo a tu celular.

Parches por aquí y por allá para la Línea 12 del Metro

Más vigas y traveses de acero formarán parte de los refuerzos para la Línea Dorada, con el objetivo de que no vuelva a colapsar el tramo elevado. La jefa de Gobierno resaltó que el proyecto ha sido consensuado con Carlos Slim. Por su parte, la Fiscalía local informó que continúa investigando el caso CDMX P. 9



**POR ACCIDENTES
CARRETEROS, DOS
MUERTOS Y 13
HERIDOS ESTADOS P. 13**

HOY ESCRIBE

Los negocios pueden avanzar. Los estadounidenses son maestros en eso, pero manejan por vías distintas la diplomacia y es en este aspecto donde hay reservas de la Casa Blanca. El mejor ejemplo es la apertura de la frontera común, una solicitud muchas veces hecha por López Obrador pero ignorada so pretexto de la emergencia sanitaria.

JOSÉ UREÑA PÁGINA 4



PARA MAÑANA

VIERNES
10 DE SEPTIEMBRE
Nublado

↑ 22°C
↓ 11°C



Juan Velázquez Pág. 5
Alberto Aguilar Pág. 17
Juan José Otegel Gossip

RECLAMA SU DIRECTOR Adeudos con el ISSSTE crecen como "bola de nieve"

Dependencias de salud estatales, universidades, organismos de agua, gobiernos estatales y municipales están entre las entidades que adeudan al Instituto de Seguridad y Servicios Sociales de los Trabajadores del Estado (ISSSTE) casi 68 mil millones de pesos en cuotas y aportaciones de sus empleados. Es un "problema serio" que crece como "bola de nieve", alerta su director, Luis Antonio Ramírez Pineda. En entrevista con El Sol de México, el funcionario detalla su trabajo de más de dos años y medio al frente del instituto cuyas finanzas, pese a todo, son sólidas. También habla de sus aspiraciones políticas y se destaca como aspirante a la gubernatura de su estado natal Oaxaca. "Si se dan las condiciones y si las reglas del juego lo permiten, desde luego que participaré (...) Por el partido del Presidente Morena, seguro que sí". Pág. 5

CONSIENTEN A PEMEX

Tendrá 91 mil mdp más
Hacienda propone un presupuesto de más de 636 mil mdp para 2022 y bajarle el impuesto que le cobra por las ganancias que obtiene por cada barril de petróleo que produce. Pág. 16

GUARDIA NACIONAL

Acapara presupuesto
La corporación recibirá 62 mil 825 mdp, 67% de los recursos que Hacienda propone como presupuesto para la Secretaría de Seguridad y Protección Ciudadana. Pág. 18

GOBIERNO MANTIENE EL OUTSOURCING

SEP subcontrata 22 mil asesores

NURIT MARTÍNEZ

Argumenta que por razones presupuestales es difícil contratarlos según la nueva ley laboral

Para el inicio de clases en la opción de Prepa en Línea, la Secretaría de Educación Pública (SEP) subcontrató los servicios de hasta 22 mil 600 asesores virtuales, tutores y especialistas de cuatro empresas por un monto que podría alcanzar hasta los 341 millones 251 mil 884 pesos, entre junio y diciembre de este año.

Según el fallo de la licitación LA-01000999E53-2021, del 8 de

junio de 2021, la dependencia que encabeza Delfina Gómez contrató Servicios Especializados de Administración de Recursos Humanos y pago de honorarios para los Agentes de aprendizaje en Línea del Servicio Nacional de Bachillerato Prepa en Línea.

La subcontratación de personal se hizo un mes antes de que venciera el plazo establecido en la reforma laboral que prohíbe a en-

tidades y empresas recurrir a este esquema, salvo cuando subcontratan servicios especializados o de ejecución de obras especializadas que no forman parte de su objeto social o actividad económica preponderante.

"Apele un poquito a esa situación de comprensión, de que es muy difícil, a veces por la cuestión de número de alumnos y número de lugares que tenemos, el poder dar la respuesta de manera así, muy inmediata. Se está trabajando, es algo que nos ha pedido el Presidente de darle esa aten-

ción y sobre eso estamos", dijo la titular de la SEP en la conferencia de prensa del martes, desde Palacio Nacional, al ser cuestionada sobre la subcontratación de personal para Prepa en Línea.

El Sol de México solicitó información a la SEP sobre este proceso de subcontratación, pero no hubo respuesta.

Con la reforma aprobada por la Cámara de Diputados el 21 de abril, el Gobierno puso fin a este modelo de contratación al considerar que daña los derechos laborales y para evitar la evasión y defraudación fiscal. Pág. 4

Evacúan el Valle del Mezquital

PACHUCA. Autoridades de nueve municipios de Hidalgo pidieron a sus habitantes salir de sus casas ante el riesgo de nuevas inundaciones por el desbordamiento del río Tula, a causa del desfogeo de la presa Danxhó, en Hlotepec, Estado de México. Ayer, el movimiento de personas fue reducido porque muchas salieron desde el martes. Pág. 9



QATAR 2022 APENAS CUMPLE

México encontró fuerte resistencia en Panamá y solo pudo rescatar el empate. Pese a que no conviene, el Tricolor lidera la eliminatoria de Concacaf.



DISRUPTORES

El contador para jornaleros digitales

Stiven Rodríguez y Mateo Jaramillo crearon Heru, la plataforma que atiende a repartidores y choferes digitales, convertidos hoy en un eslabón vital de la nueva normalidad.





Nuevo secretario de Segob apoyará cuestiones políticas: Andrés Manuel López Obrador



JUEVES 9 DE SEPTIEMBRE DE 2021

Unomásuno

5 Pesos CRÍTICO Y VERAZ Nacional

www.unomasuno.com.mx @unomasunomx unomasunomxoficial TVDIARIOMX

Presidente Editor: Dr. Naim Liblón Kaul | Directora General: Dra. Karina A. Rocha | AÑO XVI NÚMERO 15186

Gobierno de Morena protege a responsables del accidente de Línea 12: Julio Jiménez Martínez

P. 10-11

Dictamen del Metro Huele a impunidad

Presentado por DNV: víctimas Línea 12



Inicia Senado mes patrio con veintena de comparecencias: Ricardo Monreal



Ricardo Monreal



Rogelio Ramírez de la O entrega Paquete Económico 2022

P. 6

OVACIONES

JUEVES 9 DE SEPTIEMBRE DE 2021 | NUMERO 26033 AÑO LXXIV



http://www.ovaciones.com

No nos advirtieron de la subida del río, asegura Zoé Robledo

POR RITA MAGAÑA TORRES

El director del Instituto Mexicano del Seguro Social (IMSS), Zoé Robledo, aseveró que ni el personal directivo del Hospital, ni la Jefatura de Prestaciones Médicas ni la Delegación de Hidalgo fueron advertidos de la inundación que provocó 14 víctimas.

"Desafortunadamente, ni el personal directivo del Hospital, ni la Jefatura de Prestaciones Médicas ni la Delegación de Hidalgo fueron advertidos, oficial o informalmente, del fenómeno y su potencial", indicó.

Comentó que durante las tareas de evacuación y traslado, tuvo oportunidad de escuchar al personal sobre los primeros momentos del evento, y "todas y todos manifestaron lo súbito de los hechos" y no hubo tiempo de anticipación de la inundación.

Ver página 7

Critican a Delfina porque la ven candidata: AMLO

POR URBANO BARRERA

Al salir en defensa de Delfina Gómez, secretaria de Educación Pública, el presidente Andrés Manuel López Obrador criticó la multa que impuso el INE a Morena por 4.5 millones de pesos por supuestos descuentos a trabajadores de Tecoco y la destapó como candidata al gobierno del Estado de México.

La acusación en contra de la titular de la SEP y la sanción del Instituto Nacional Electoral por los supuestos descuentos salariales, dijo, fue para afectarla debido a que ya se le vislumbra como posible candidata a la gubernatura del Estado de México, dijo.

Ver página 3



Foto: AFP

VACIAN TULA

TULA, Hgo. - Llamado a la población, que aceptó resguardarse por el desfogue de una presa. Ver página 7

Son 792 mil millones de pesos más que este año

Más gasto en 2022; obras, pensión, becas y solidez fiscal: SHCP

Quitan a autónomos y dan más a Pemex y CFE

POR PATRICIA RAMÍREZ

El secretario de Hacienda y Crédito Público, Rogelio Ramírez de la O entregó ayer a la Cámara de Diputados el paquete económico para 2022, que comprende los Criterios Generales de Política Económica, la iniciativa de Ley de Ingresos de la Federación (L.I.F.), el proyecto de Presupuesto de Egresos de la Federación y la miscelánea fiscal.

El funcionario explicó que este paquete económico impulsa la recuperación económica inclusiva, es balanceado en el gasto y muestra un manejo responsable de las finanzas públicas y una profunda vocación social.

En las proyecciones de finanzas

públicas, detalló que se plantea una tasa de crecimiento puntual del Producto Interno Bruto de 4.1 por ciento. El precio de la mezcla mexicana de exportación será de 55.1 dólares por barril, con una plataforma de producción de petróleo de un millón 826 mil barriles diarios. Se prevé una inflación anual de 3.4 por ciento, en línea con las proyecciones y la convergencia hacia el objetivo del Banco de México; una tasa de interés promedio de 5 por ciento, y un tipo de cambio promedio de 20.3 pesos por dólar.

Asimismo, el gasto público para 2022 ascenderá a 7 billones 88 mil 250 millones de pesos, lo que representa un aumento de 792 mil 514 millones respecto a este año y un

tope de endeudamiento de 875 mil 570.5 millones de pesos. Por lo que toca a los ingresos se calcula que serán de 6.72 billones de pesos, lo que representa un aumento de 7.5 por ciento en términos reales comparado con 2021.

Ante los coordinadores parlamentarios, el presidente de la mesa directiva y legisladores de todas las fuerzas políticas, el secretario de Hacienda precisó que los ejes del paquete económico son reforzar los apoyos para el bienestar social de la población, apoyar proyectos regionales detonadores de inversión, desarrollo social y bienestar y favorecer la estabilidad y solidez de las finanzas públicas.

Ver página 4

Piden a Kamala presionar a Ebrard por el TMEC

WASHINGTON.- La Alianza por el Control del Comercio (AFTE) envió una carta a la vicepresidenta, Kamala Harris, en la que acusa al presidente Andrés Manuel López Obrador de desdénar las obligaciones de México en el tratado de libre comercio (T-MEC).

Marcelo Ebrard, canciller mexicano, se reunirá hoy con Harris y entregará una carta al presidente Joe Biden para pedir inversión en Centroamérica y evitar migración.

Ver página 6

Dos jueces violaron a empleadas por muchos años

Dos jueces mexicanos investigados por el Poder Judicial de la Federación de México "llevaban años violando" a trabajadoras, según reveló este miércoles el presidente de la Suprema Corte de la Justicia de la Nación (SCJN), Arturo Zaldívar.

El ministro dio esta información durante una conferencia de prensa en la que destacó la importancia de la sentencia aprobada el martes por el organismo mediante la cual se declaró inconstitucional la prohibición del aborto.

Ver página 5

VENTANA

Hasta que hacen algo los ministros... ¿que rayos que cuestan!

OPINION

DÍA HABIL

Alberto Montoya **Página 2**

AQUI EN EL...

José Antonio Chávez **Página 9**

FRONTERAS...

Fernando Fuentes **Página 11**

Por sismo, padres piden revisar escuelas; Gobierno CDMX no suspende clases
Pág. 7



Reforzarán tramo elevado de la L12 con acero para corregir fallas en pernos
Pág. 3



CRÉDITO EN EL PAÍS AUMENTARÁ EN 2022 DEUDA A 1 BILLÓN DE PESOS
Pág. 20



f La Prensa Oficial @laprensaem

www.la-prensa.com.mx

JUEVES 9 DE SEPTIEMBRE DE 2021

LA PRENSA®



DIRECTOR, LUIS CARRILES | AÑO XCIV | NÚM. 33,948 | ORGANIZACIÓN EDITORIAL MEXICANA | PAQUITA RAMOS DE VÁZQUEZ, PRESIDENTA Y DIRECTORA GENERAL

EL PERIÓDICO QUE DICE LO QUE OTROS CALLAN

ZOZOBRA

CON EL AGUA AÚN DENTRO DE SUS CASAS, CIENTOS DE FAMILIAS DE ECATEPEC SOBREVIVEN ENTRE LA INQUIETUD Y LA TRISTEZA
Pág. 5



Casas están en peligro de ser devoradas por el arroyo en San Andrés de la Cañada. DAVID DECLARTE



COVID-19 EN MÉXICO

MUERTOS
265,420

CASOS ESTIMADOS 3,465,171 CASOS CDMX 913,475

Rescata México el empate ante un muy modesto cuadro panameño, rumbo a Catar 2022

MARCADOR



Se celebró por los futbolistas de los años

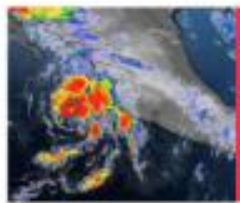

OLAF SE VUELVE TORMENTA TROPICAL
 EL SERVICIO METEOROLÓGICO Nacional informó que el fenómeno impactará las costas del Pacífico con vientos sostenidos de 65 km/h y rachas de 85 km/h, acompañado de lluvias intensas en Jalisco, Nayarit, Michoacán, Baja California Sur Fets. **Centésia, Pág. 6**



GUERRERO, EL MÁS DAÑADO POR SISMO
 CON 200 RÉPLICAS, derrumbes en carreteras, daños estructurales, cortes de energía, la instalación de un refugio temporal y un muerto, fue el saldo que dejó el temblor de 7.1 grados Richter en la entidad. **Foto: Cuartoscuro, Pág. 4**

DIARIO **Contra Réplica** www.contrareplica.mx
 No. 768 / Año 02 / Jueves 9 de septiembre de 2021 **EJEMPLAR GRATUITO** PERIODISMO DE INVESTIGACIÓN

PRESUPUESTO PARA EL 2022

Con PIB de 4.1% y un gasto de 7 billones de pesos

El plan entregado por el secretario de Hacienda, Rogelio Ramírez de la O, busca alcanzar un déficit presupuestario de 875 mil 570 millones de pesos. **Pág. 12**



NO SE ALERTÓ CON TIEMPO AL HOSPITAL: IMSS

Zac Robledo lamentó la falta de alertamiento al nosocomio en Tula sobre el riesgo que corría. Expresó su solidaridad con las familias de los 16 fallecidos. **Pág. 6**

ANUNCIAN LICENCIAS DE PATERNIDAD EN EL PODER JUDICIAL

EL PRESIDENTE de la SCJN, Arturo Zaldívar, anunció que la medida rompe con el estereotipo de madre cuidadora y la brecha salarial de la mujer. **Pág. 9**

DEFIENDE AMLO A DELFINA GÓMEZ TRAS ACUSACIÓN DEL INE

TRAS LA MULTA a la titular de la SEP, el mandatario manifestó que se trata de una estrategia para evitar que se postule a la gubernatura del Estado de México. **Pág. 8**

OMS PIDE A PAÍSES APLICAR LA TERCERA DOSIS EN DICIEMBRE

EL ORGANISMO SOLICITÓ a los estados miembro postergar el refuerzo contra Covid-19, ante el reparto desigual de la vacuna en el mundo. **Pág. 14**



ALERTAN POR MÁS INUNDACIONES EN HIDALGO

LAS AUTORIDADES ESTATALES y municipales exhortaron a los habitantes de Tula de Allende, Tlahuehllan e Ixmiquilpan a evacuar sus casas debido a otra posible crecida del Río Tula. **Pág. 10**

Foto: Cuartoscuro

CORONAVIRUS EN CIFRAS. PÁG. 3

CONTAGIOS ACUMULADOS
3,465,171

CONTAGIOS DÍA
15,876

DEFUNCIONES ACUMULADAS
265,420

DEFUNCIONES DÍA
879



EL UNIVERSAL
EL GRAN DIARIO DE MÉXICO

¿Nuevo golpe a pacientes con cáncer?

Jueves 09 septiembre 2021 / Bajo Reserva, Columna de Opinión

Las bancadas de la oposición en la Cámara de Diputados pondrán lupa a la distribución del presupuesto, particularmente en el apartado de salud, pues ya advirtieron la intentona oficial de desaparecer el Fondo de Salud para el Bienestar (Fonsabi), que previo a esta administración se conocía como Fondo de Protección Contra Gastos Catastróficos. Ese “cochinito” dispone de 66 mil 474.9 millones de pesos y tiene el objetivo de cubrir padecimientos extremadamente costosos para las familias con pacientes en hospitales públicos que padecen de males graves como el cáncer. Sin embargo, en la iniciativa de Ley de Ingresos de la Federación para el ejercicio fiscal del 2022, enviada por la Secretaría de Hacienda, cuyo nuevo titular es Rogelio Ramírez de la O, se busca modificar el 14 transitorio “para que, durante el primer semestre de 2022, concentre en la Tesorería de la Federación el remanente del patrimonio de ese fideicomiso”. La oposición sostiene que su desaparición se traducirá en la ausencia de financiamiento para 66 padecimientos graves como el cáncer. ¿Habrá una garantía de que no será así, además de la palabra empeñada del presidente Andrés Manuel López Obrador?

Antes “aseguraban” migrantes. Ahora los “rescatan”

En tiempos de Enrique Peña Nieto y Felipe Calderón se usó el eufemismo de “asegurar” migrantes en lugar de decir lo que era: detenerlos. Pero en estos días de persecución y maltrato a migrantes, sin distinguir si son niños, mujeres embarazadas o jóvenes, la simulación es peor, pues el Instituto Nacional de Migración (INM) utiliza la palabra “rescatar” cuando se detiene con lujo de agresividad a los extranjeros que cruzan de manera indocumentada por México. Las quejas en el sureste del país, por el tema migratorio, no dejan de llegar. El colmo es que ahora son los propios mexicanos quienes han comenzado a levantar la voz y acusan a la Guardia Nacional de pedirles documentos solo por el hecho de verlos transitando por el sureste del país, hecho que va contra la Constitución. Esto ya comenzó a ser documentado por organizaciones de la sociedad civil y las quejas no tardan en terminar en la CNDH.



La cargada panista

Nos cuentan que, en la búsqueda por la dirigencia del PAN, pareciera gestarse lo que muchos conocían durante el régimen priísta como “la cargada”; esta vez, a favor de Marko Cortés, quien busca su reelección como presidente del partido. Nos cuentan que, en seis días, el dirigente con licencia ya obtuvo las firmas para su registro de tres gobernadores panistas: Mauricio Vila, de Yucatán; María Eugenia Campos, de Chihuahua, y Mauricio Kuri, electo de Querétaro, así como de diversos alcaldes y legisladores federales, incluidas la expresidenta de la Cámara de Diputados Guadalupe Murguía, la senadora Minerva Hernández y el diputado federal Humberto Aguilar Coronado. ¿Los otros dos aspirantes a la dirigencia, Adriana Dávila y Gerardo Priego, se quedarán con los brazos cruzados o preparan algo con los demás gobernadores panistas?

Zaldívar vuelve a sus conferencias

Luego de casi dos años de distanciamiento con los medios, debido a la pandemia por el Covid-19, el ministro presidente de la Suprema Corte de Justicia de la Nación (SCJN), el ministro Arturo Zaldívar, anunció que buscará dar conferencia de prensa una vez al mes para responder los cuestionamientos en los que no esté impedido a dar información. La primera vez que Zaldívar se reunió con medios de comunicación después del confinamiento iniciado desde marzo de 2019, fue el mes pasado cuando anunció que declinará la ampliación de su mandato como presidente de la Corte. Ahora anunció nuevas medidas en materia de igualdad dentro del Poder Judicial de la Federación y aprovechó para prometer que cada mes realizará este ejercicio.



DESARROLLO TERRITORIAL

SECRETARÍA DE DESARROLLO AGRARIO, TERRITORIAL Y URBANO



PROCURADURÍA
AGRARIA



EL UNIVERSAL
EL GRAN DIARIO DE MÉXICO

Desde el celular y sin preguntar: así reparte dinero la 4T

Jueves 09 septiembre 2021 / Carlos Loret de Mola, Columna de Opinión

Se llama SIDER. Lo tienen los casi 20 mil “servidores de la nación” en su celular. Es la sencillísima manera en la que un ciudadano se vuelve beneficiario de los programas sociales. ¿Tú eres nini? ¿Cómo te llamas? ¿Dirección? Clic. Clic. Listo, te llega tu beca el próximo mes.

Este Sistema Informático de Desarrollo Regional reparte el presupuesto como si fuera un helicóptero que lanza billetes desde el cielo: no hay corroboración de datos, no hay ningún estudio sobre si realmente la persona necesita el apoyo, nada. Quizá por eso el gobierno destina más dinero a los necesitados, pero resulta que hay 4 millones más de pobres.

El presidente se empeñó en inundar el país de programas sociales. Se lo encargó a uno de sus hombres de confianza, Gabriel García. Sin metodología científica y basándose sólo en los recorridos por tierra de los operadores electorales de Morena que se convirtieron en funcionarios públicos, empezaron a inflar los padrones de beneficiarios.

En la campaña presidencial de 2018, los “servidores” habían logrado enlistar a 3.5 millones de personas, prometer que si ganaba AMLO les iba a tocar dinero y darles credenciales de Morena para decir que eran militantes. ¿Qué hicieron ya en el gobierno? Regresar con esas personas y preguntarles si tenían un papá mayor de 65 años, un hijo nini, o cualquier pariente que pudiera ser considerado beneficiario de un apoyo oficial. En la prisa de aumentar el padrón, se clasificó como “personas con discapacidad” incluso a quienes simplemente usaban lentes. Así, el padrón engordó artificialmente de 3.5 a casi 18 millones de personas. Todo esto me lo revelan fuentes de la propia “4T” que han revisado el trabajo de Gabriel García, ahora que fue despedido y orillado a regresar al Senado. García tenía que construir un padrón confiable de beneficiarios. Es un mínimo estándar de transparencia. Nunca lo hizo. Lo más cercano que ha podido ofrecer la administración actual es el Padrón Único de Bienestar (PUB), que vive en una plataforma tecnológica obsoleta y que complica la verificación de si los beneficiarios cumplen los requisitos, o siquiera existen. Tiene 39 millones de personas. Hay ilocalizables, nombres repetidos y otras fallas que se han ido detectando con las auditorías.



El PUB incluye los 10 millones de adultos mayores, que vienen de otro padrón que construyó con más rigor la subsecretaria de Bienestar, Ariadna Montiel, basándose en las casi 4 millones de personas que recibían este apoyo en la administración Peña Nieto, y cruzando los datos de jubilados del IMSS, el ISSSTE y el Ejército.

Está por ahí también el padrón de Producción para el Bienestar, el programa para apoyar al campo, encargado al subsecretario Víctor Suárez. En realidad es el Procampo de gobiernos anteriores. Qué tan mal andará que hasta el presidente López Obrador, el 29 de agosto desde Chiapas, dijo: “Estamos a punto de hacer una revisión, productor por productor de los beneficiarios del programa Producción para el Bienestar, porque no queremos que se mantenga la tendencia que había cuando se aplicaba el programa Procampo, que se entregaba hasta a políticos, y el campesino no recibía su apoyo... vamos a revisar ese programa que va dirigido a apoyar a dos millones de productores”.



EL UNIVERSAL
EL GRAN DIARIO DE MÉXICO

DNV denuncia violación a sus investigaciones

Jueves 09 septiembre 2021 / Salvador García Soto, Columna de Opinión

La empresa noruega-alemana DNV Energy Systems México presentó una denuncia penal para acusar que un paquete de sus muestras de la obra de la Línea 12 del Metro que fueron enviadas para su análisis a Estados Unidos fue violado, que abrieron el embalaje que contenía las muestras para el peritaje y que además se rompió la cadena de custodia judicial, porque en el paquete que recibió en sus oficinas el pasado 30 de agosto no contenía el registro de la citada cadena de custodia y sus muestras habían sido violadas y abiertas.

El pasado 3 de septiembre la compañía contratada por el gobierno de Claudia Sheinbaum para realizar el peritaje técnico del colapso de un tramo elevado de la Línea 12, que causó la muerte de 26 personas, y que el martes entregó su dictamen final con las conclusiones sobre la tragedia, acudió ante la Fiscalía de Justicia de la CDMX y presentó su denuncia por ruptura de la cadena de custodia y violación de sus muestras ante la agente del Ministerio Público, María de la Luz Alcantar, Especializada en Atención a los Usuarios del Metro. La grave acusación de DNV dio pie a que se abriera la carpeta de investigación con el número CI-FICUH/STCPM/UI-3 C/D/00045/05-2021.

La denuncia fue presentada por Ausencio López Ramírez, apoderado legal de DNV Energy Systems México, quien narró que dentro de las investigaciones y peritajes que llevaba a cabo su empresa para determinar las causas del derrumbe de trenes en Tláhuac el pasado 3 de mayo, un paquete con muestras de la obra fue enviado a su filial en Estados Unidos para que fuera analizado y el pasado 30 de agosto, a las 12:50 se recibió ese paquete de regreso en México a través de la empresa de paquetería FedEx, remitido desde territorio estadounidense por DNV GL USA Inc., conteniendo las muestras ya analizadas y la respectiva cadena de custodia judicial con la que fue enviado para su análisis al país vecino, por tratarse de evidencia de una investigación judicial en curso.

Un día después, el 31 de agosto pasado, según la narración del abogado, la señora Milagro Trinidad González Santiago procedió a tomar fotografías del momento en que se abrió la caja, lo cual hizo en presencia de la señora Enoé Carmen Cao Fraga, quien presta servicios para DNV México como coordinadora de Servicios Marinos.



“Cuál no sería la sorpresa de ambas que una vez abierta la caja recubierta con los sellos de FedEx, pudo confirmarse que el registro de cadena de custodia no se encontraba en la misma y que el embalaje de las muestras (de la zona colapsada de L-12) había sido violado estando una de ellas aún abierta, por lo que de inmediato avisaron a los directivos de mi representada, quienes me instruyeron a proceder de inmediato a informar lo ocurrido a usted”, dice el abogado de DNV en México, Ausencio López Ramírez en su denuncia.

En su denuncia, de la que esta columna tiene copia, el apoderado legal de DNV México anexa las fotografías vinculadas a la recepción de la caja que contenía las muestras y en las que se muestra, dice, cómo fue recibido el paquete por la empresa, la violación de las muestras para los peritajes y la ausencia del registro de la cadena de custodia judicial. El abogado informa al MP que ya se solicitó a la empresa de paquetería FedEx la búsqueda de dicho registro judicial, y aclara que la empresa DNV y su personal “actuaron perfectamente apegados a Derecho en el manejo del multicitado registro de la cadena de custodia” por lo que son ajenos a la desaparición del documento judicial y solicitan que sea el Ministerio Público quien investigue el paradero de la misma y que se sancione a quienes resulten responsables de este delito grave contra la administración de justicia.

Sin mencionar directamente al personal de la Fiscalía General de Justicia de la CDMX o a algún otro actor involucrado en las investigaciones solicitadas por el gobierno capitalino, la empresa DNV se deslinda de las responsabilidades penales y judiciales que puedan resultar de la ruptura de la cadena de custodia y la violación de sus muestras, lo que representaría un hecho que puede invalidar y alterar cualquier investigación judicial sobre el colapso de la Línea 12 del metro de la CDMX. La pregunta es a quién le conviene alterar y violentar el proceso judicial por el que se busca castigar a los responsables de la tragedia del Metro del pasado 3 de mayo. Y ahí entran muchos actores, desde las empresas constructoras de la obra, las administraciones que contrataron y ejecutaron la obra, pero también la actual administración del gobierno de la CDMX que era responsable del mantenimiento de la obra que se derrumbó causando la muerte de 26 personas.

¿Quién quiere alterar el debido proceso para evitar que se sepa la verdad sobre la tragedia del metro? ¿A quién le conviene que no se haga justicia ni se castigue a los verdaderos responsables de este hecho que enlutó a la capital de la República? Seguro a los que violentaron las pruebas de DNV y se robaron evidencias clave para el descubrimiento de la verdad y la administración de la justicia que todavía reclaman, cuatro meses después, los familiares de las víctimas de aquel derrumbe fatal la noche del lunes 3 de mayo pasado.

NOTAS INDISCRETAS... Los maestros del SNTE, a través de su dirigente, Alfonso Cepeda, están llamando a las autoridades de los tres niveles de gobierno a que sumen sus esfuerzos para terminar de reparar y habilitar todas las escuelas que se dañaron durante el año y medio que estuvieron cerradas.



El Sindicato magisterial tiene datos distintos en este tema a los que hizo públicos la SEP, pues mientras la dependencia informó que solo 10 mil planteles escolares habían sido afectadas en su infraestructura y requerían reparaciones y rehabilitación, el sindicato magisterial documentó a través de sus maestros que en realidad son 48 mil escuelas las que requieren de una intervención urgente de las autoridades para estar en condiciones de albergar las clases presenciales que se reanudaron en este ciclo escolar. El profesor Cepeda ha dicho dentro de la Jornada Nacional de Apoyo al Regreso Seguro a las Escuelas, que son los maestros representantes del sindicato en todo el país los que tienen contacto con las autoridades de los tres niveles a los que han hecho llegar las necesidades de reparaciones, arreglos e infraestructura que requieren los centros escolares, además de las necesidades concretas de cada plantel para garantizar la seguridad de los alumnos y maestros en las clases presenciales. De hecho, el líder del SNTE le pidió a la secretaria de Educación, Delfina Gómez, que le den seguimiento puntual a las necesidades de las escuelas que le planteó el sindicato en la reunión que sostuvieron este martes. “En estos momentos nadie puede evadir la responsabilidad que le corresponde. Necesitamos actuar de manera simultánea y coordinada, solo así será posible ir avanzando en subsanar todas las deficiencias y desigualdades que en el campo educativo emergieron o se profundizaron con la pandemia”, dijo el profesor Cepeda ante la secretaria Gómez Álvarez. Veremos si en el gobierno atienden el llamado del SNTE y apura los recursos y programas para rehabilitar y acondicionar a todas las escuelas o de lo contrario se multiplicarán los contagios de Covid que ya empezaron a surgir en los planteles escolares... Se baten los dados. Capicúa. Repetimos tiro.



Atrapada, pero con salida

Jueves 09 septiembre 2021 / Carlos Marín, Columna El Asalto a la Razón

En 2017, cuando contendía por Morena para la gubernatura del Estado de México (para fortuna de los mexiquenses perdió), a la profesora Delfina Gómez le sacaron a relucir lo que se sabía desde que fue alcaldesa de Texcoco: en 2013, temerosos pero temerarios empleados municipales corrieron la voz de que la señora les descontaba 10 por ciento de su salario.

La extorsión aseguraba la conservación de los trabajos y el dinero fue para financiar la causa de la señora y el partido en gestación, que a la vuelta de ocho años es mayoritario.

Vista en detalle, la mecánica que descubrieron el Instituto Nacional Electoral y la Comisión Nacional Bancaria y de Valores es repugnante y burda:

Delfina, al mes de asumir el cargo municipal, comenzó a esquilmar a 550 servidores públicos (incluidos los del Desarrollo Integral de la Familia local).

Casi de inmediato (marzo de 2013) su alcaldía empezó a girar cheques como si fueran recursos públicos a María Victoria Anaya Campos, por apoyos al Grupo de Acción Política, según reza la póliza firmada por la presidenta municipal y sus achichincles Eliseo Edmundo Rosales López (síndico), Horacio Duarte Olivares (secretario del ayuntamiento) y Alberto Martínez Miranda (tesorero).

La expoliación era quincenal y perduró hasta julio de 2015. El monto del despojo sumó algo menos de 13 millones de pesos.

Además de María Victoria Anaya Campos, en la recepción de los cheques participó Sara Iveth Rosas en los últimos meses por un total aproximado de dos millones. María Victoria fue después coordinadora de giras de Delfina cuando la actual secretaria federal de Educación buscó la gubernatura del Edomex, en tanto que Sara Iveth Rosas, a cargo de la administración de la alcaldía texcocana, fue luego candidata suplente a síndico por Morena y tuvo cargos en el área de finanzas. El consejero Ciro Murayama narró el viernes que “la retención del dinero a los trabajadores se transfería luego a dos empleadas públicas del mismo ayuntamiento, contratadas por la propia presidencia municipal y militantes de Morena...”.

María Victoria giró 31 cheques a personas físicas por un monto de 4 millones 279 mil pesos; otros los expidió a cinco personas morales por un millón 697 mil, y se despachó varios a sí misma para cobrarlos en efectivo por un millón 841 mil pesos (endosó además a terceros cheques por 484 mil).



Entre los destinatarios, informó Murayama, “están proveedores de las campañas políticas de Morena en 2015: Luis David Miranda Gómez, José Víctor Magaña Gómez y la Comercializadora de Oriente Mavi-he.

Por su parte, Sara Iveth Rosas cedió los ocho cheques que recibió a cuatro personas, de las que tres cobraron cinco en efectivo (su rastro se pierde por ser dinero en efectivo que no pasa por los bancos).

Atrapada en el delito, la hoy secretaria de Estado y reincidente aspirante al Edomex goza sin embargo de una providencial salida: para el presidente López Obrador (mañanera de ayer), “se trata de una mujer honesta...”



AMLO, atrapado con la migración

Jueves 09 septiembre 2021 / Joaquín López-Dóriga, Columna En Privado

Cuando el presidente López Obrador sostenía al principio de su gobierno la política migratoria de brazos abiertos para todos los migrantes centroamericanos, fue parado en seco por la amenaza de su amigo Trump con la aplicación de aranceles. Aquel día cambió su política migratoria humanitaria y la convirtió, como hasta ahora, en su muro mexicano.

La maroma se dio con el mismo discurso nacionalista de que no somos pelele del gobierno de Estados Unidos. Así lo dijo para abrir la frontera sur y así lo dijo para cerrarla y tratar de contener, vía la fuerza, a las oleadas de migrantes.

Hasta ahora todas sus decisiones, incluso las más controvertidas, han tenido costo cero.

Pero el caso migratorio es diferente a todos los que ha enfrentado o eludido, porque no hay solución. Ningún país la ha encontrado, pero todos los que han tratado saben que la contención nunca ha funcionado. Al contrario, ha provocado violencia y muertes por miles, como en Europa, y no han resuelto nada.

Aquí como allá, el problema migratorio sigue, como seguirá aquí si el gobierno insiste en cerrarles el paso con vallas de la Guardia Nacional y patadas de los agentes del Inami.

A esa gente desesperada no la van a poder detener, como no han podido.

El punto será cuando, deseo que nunca ocurra, se dé una muerte, que muchos de los migrantes están dispuestos ofrendar y muchos a vender.

Entonces la crisis será internacional y vendrá la primera grieta y sin poder hacer control de daños mañaneros.

No sé si ese se lo habrán dicho. Pero por primera vez López Obrador está en una crisis fuera de su alcance, pero ya no de sus costos, entre los migrantes y una solución inexistente.

RETALES

1. PLANTA. La escena más dramática la noche del temblor en Ciudad de México fue ver cómo se mecían las cabinas del Cablebús sin energía eléctrica y con gente atrapada en el terror de las alturas. Claudia Sheinbaum informó que ya iba para el lugar Adrián Lajous con ¡una planta de luz!, que no le pusieron a esa, su obra paradigmática. ¿No la pusieron y nadie lo revisó? ¡Qué modo de engañarla!;



2. OTRA. La planta que también falló, reveló Zoé Robledo, fue la del hospital regional de Tula, que provocó el corte de energía y oxígeno que mantenía con vida a 14 enfermos de covid intubados y que murieron asfixiados. Esta sí es tragedia, y en un hospital y público. Robledo dijo que nunca se recibió un aviso de la tromba que venía; y

3. LÓPEZ-GATELL. Dice López-Gatell que no hay vacunas para menores y que si desvían 250 para niñas y niños, se las quitan a quienes corren más riesgos; y le vale lo que recordó ayer Carlos Marín: que el 24 de junio anunció que la Cofepris había autorizado la Pfizer para mayores de 12 años, lo que el martes negó (ser) vilmente para complacer al Presidente. ¡Cuánta miseria humana!



EXCELSIOR

www.excelsior.com.mx

Saber decir “no” a EU en migración

Jueves 09 septiembre 2021 / José Buendía Hegewisch, Columna Numero Cero

México tiene una oportunidad de “oro” para aprender a decir “no” a la política fronteriza de Estados Unidos, ahora ordenada por la Corte y jueces de ese país. La circunstancia es propicia para tomar distancia con la política de bloqueo y control de Trump hacia la migración y detener una crisis humanitaria de la que vamos a arrepentirnos por aceptar o tolerar la violación de derechos humanos de haitianos y centroamericanos. La importancia de saber decir “no” es el comienzo para poner límites a eso y recuperar la confianza en la visión propia. Es momento de asertividad para reconciliar la política migratoria y el discurso oficial, que avanzan en direcciones opuestas en la crisis en la frontera sur del país. El presidente López Obrador adelantó que hoy entregará una carta a Biden en el marco del diálogo de alto nivel con EU en Washington para reclamar una “visión distinta” en migración y en la política de “contención” que México asume como propia. Desde que la Corte de EU fallara en contra del intento de Biden por rescindir del programa Permanecer en México, la única respuesta de la cancillería —en Twitter de Roberto Velasco— fue para corroborar que, en efecto, no hay obligación de acatarlo y que México diseña su política con base en la soberanía y los derechos humanos. Es la hora de probarlo con hechos para detener la violencia y violaciones ante el flujo imparable de las caravanas en la frontera.

La orden de la Corte estadounidense, que restablece la política de bloqueo de Trump, mandata a preguntar a México si acepta que los refugiados permanezcan en su territorio mientras reciben respuesta a su solicitud de asilo, dado que se trata de un programa binacional. López Obrador dijo “sí” a la intención de convertirnos, de facto, en tercer país seguro, cuando Trump amenazó con imponer sanciones económicas al país, pero ahora cómo explicar el seguir enajenando las propias decisiones cuando su sucesor canceló el programa y desafía a la Corte. Tampoco es sostenible el doble discurso de enviar ayuda humanitaria a Haití por el terremoto a la vez que agarrar a palos a sus migrantes en Chiapas sin adjudicarlo a la presión de EU. ¿Cómo explicar la idea de segregar en campos humanitarios?

En todo caso, superar esas contradicciones implica saber dar una negativa, como un ejercicio que está íntimamente relacionado con el respeto, y rechazar, en los hechos y no sólo en el discurso, que “no somos peleles” de EU en migración, como refuta López Obrador. El Presidente rechaza que haya presiones, pero cada día tiene más problemas para defender su política de “contención” con argumentos endebles, como cuidar de los migrantes de la inseguridad, aunque eso se traduzca en violentar sus derechos o alcanzar niveles no vistos en 20 años de detenciones en la frontera con EU.



Tan sólo en julio hubo la cifra récord de 212,672 migrantes aprehendidos y un incremento de 24% de menores no acompañados.

López Obrador comienza a deslizar la idea de retomar otra visión, como tenía al inicio de su gobierno, ante el evidente fracaso de una migración “segura y ordenada” en la frontera norte y las escenas grotescas en el sur del país con la represión a refugiados en las antípodas de la “protección”. Los dos gobiernos ya han comenzado a tener contactos para explorar medidas que, si se alejan de la línea del bloqueo y el control, tendrían que pasar también por decir “no” al modelo de militarización del INM y el control operativo de la Guardia Nacional. Pero esta otra negativa, aunque interna y soberana, también es poco probable si, como dice el primer comisionado en este sexenio, Tonatiuh Guillén, esta “interiorizado” en la política migratoria. Y entonces el cambio de “visión” se reducirá a empujar permisos temporales de trabajo y demandar dinero para el desarrollo en Centroamérica, aunque EU no da muestras claras de estar dispuesto a abrir la cartera.

La migración es un problema internacional que no puede resolver un país aislado, pero eso no significa tampoco licencia para desactivar leyes internas que obligan a atenderlo. Por eso es tan importante saber decir “no” para cambiar la visión hacia afuera, pero también para ver hacia adentro todo lo que no está haciendo el Poder Judicial y la CNDH en su obligación de vigilar el respeto a los derechos de los migrantes.



Panorama Nacional

Militares trabajan con honestidad en aeropuerto Felipe Ángeles, dice AMLO (El Universal, Alberto morales y Pedro Villa y Caña, p. web).

Ante las denuncias de obreros que construyen el nuevo Aeropuerto Internacional “Felipe Ángeles” (AIFA) de que soldados les quitan entre 20 y 30% de su salario, el presidente Andrés Manuel López Obrador dijo que los militares trabajan con profesionalismo y honestidad. En conferencia de prensa matutina, el titular del Ejecutivo federal afirmó que está muy contento y satisfecho con la forma en que el Ejército mexicano está ayudando en el desarrollo del país.

Indicó que con la construcción del nuevo aeropuerto se ahorrarán 100 mil millones de pesos, monto con lo que se financiará el Tren Maya.

“Lo que puedo decir del aeropuerto es que es una gran obra y que los militares trabajan con profesionalismo, honestidad. Vamos a terminar en tiempo y forma, nos vamos a ahorrar como 100 mil millones de pesos, con ese ahorro de hacer el aeropuerto se va a financiar otra obra que les molesta mucho a los conservadores y a EL UNIVERSAL: el Tren Maya. “Estamos muy contentos y satisfechos con el Ejército en la forma que ayudan al desarrollo del país”, dijo.

Cobran "moches" en Aeropuerto Felipe Ángeles

En Palacio Nacional, el Mandatario federal informó que pedirá al general Luis Crescencio Sandoval, secretario de la Defensa Nacional (Sedena), y al General de Brigada, René Trujillo Miranda, director general del AIFA, que den una respuesta a los señalamientos de trabajadores que denuncian los descuentos a sus salarios.

<https://www.eluniversal.com.mx/nacion/militares-trabajan-con-honestidad-en-aeropuerto-felipe-angeles-dice-amlo>

No somos “peleles” de EU ni recibimos presiones para detener paso de migrantes: AMLO (El Universal, Pedro Vila y Caña y Alberto Morales, p. web).

Al afirmar que en su administración no hay doble discurso, el presidente Andrés Manuel López Obrador aseguró que su gobierno no recibe presiones por parte de Estados Unidos para detener el avance de migrantes rumbo a la Unión Americana por lo que, indicó, su gobierno no acepta presiones de ningún gobierno y que “no es pelele” o empleado del gobierno de Joe Biden.

Esto luego que ayer Lorenzo Meyer, columnista de EL UNIVERSAL, criticara en su cuenta de Twitter, que mientras el gobierno mexicano manda barcos con ayuda a Haití, envía a elementos del Instituto Nacional de Migración (INM) y a la Guardia Nacional a impedir con golpes que migrantes haitianos sigan a la frontera norte por lo que “debe de ser fuerte la presión de Washington para obligar a México a esta contradicción”.

“No hay un doble discurso, ayer leí un tuit de mi maestro y amigo Lorenzo Meyer diciendo y aprovecho para contestar de manera respetuosa, le tengo gran respeto y lo quiero, pero dice ‘por un lado, les llevan alimentos a Haití en barcos y por el otro los reprimen’ y dice su conclusión es ‘qué fuertes deben ser las presiones de EU para México’, le digo a mi maestro que nosotros no nos dejamos presionar por ningún gobierno extranjero, nosotros actuamos con apego a los principios de nuestra política exterior. “A lo mejor él imagina que si se dieron estos casos en el sur es porque nos está presionando Estados Unidos, no aceptamos presiones de ningún gobierno. México es un país independiente, soberano y somos más libres que nunca.

Sí tenemos esa situación que nos preocupa, estamos atendiendo, pero no es porque estemos de peleles o empleados del gobierno de Estados Unidos”, dijo.



En conferencia de prensa matutina, el mandatario federal afirmó que se está poniendo orden, ayudando y protegiendo a los migrantes, pero afirmó que “puede probar” que si se abre la frontera y se deja pasar libremente hacia el norte a los migrantes “corremos muchos riesgos” y no se pueden garantizar sus vidas porque pueden ser secuestrados y asesinados por grupos de la delincuencia organizada.

<https://www.eluniversal.com.mx/nacion/amlo-no-somos-peleles-de-eu-ni-recibimos-presiones-por-migrantes>

Tras despenalización del aborto, buscarán liberar a mujeres sentenciadas por este delito: Zaldívar (El Universal, Diana Lastiri, p. web).

Este miércoles el presidente de la Suprema Corte de Justicia de la Nación (SCJN), Arturo Zaldívar, anunció que el Consejo de la Judicatura Federal (CJF) aprobó un acuerdo para que el instituto de la Defensoría Pública Federal pueda asesorar, representar y defender a las familias víctimas de feminicidio y a mujeres procesadas, sentenciadas o acusadas de aborto.

En conferencia de prensa aclaró que, aunque la Corte aún no realiza un mapeo del número de mujeres que necesitan ayuda jurídica respecto a su decisión de abortar, la institución a su cargo se ha comprometido a cumplir.

"Nosotros asumimos el reto y luego vemos cómo le hacemos para cumplirlo", explicó.

En este sentido abundó que esta decisión significa que abogados públicos federales podrán representar a las mujeres acusadas de aborto y buscarán liberar a las sentenciadas por este delito, pero también, dijo, se ayudará a los familiares de víctimas de feminicidio. Lo anterior, dijo, se da en sincronía con el fallo de la SCJN de este martes en donde se despenalizó el aborto.

Por otra parte, anunció también que la Suprema Corte concederá, por primera vez, licencias de paternidad a todos los trabajadores del Poder Judicial.

Esta consta de tres meses de licencia con goce de sueldo y el cual podrá ser solicitado en un lapso de nueve meses a partir del nacimiento o la adopción del niño o la niña.

“Esto va a ayudar a romper la brecha salarial, va a igualar la cancha; va a permitir que las niñas y los niños cuenten con el cuidado adecuado no sólo de su madre sino de su padre”, explicó. Agregó que, bajo su administración, la SCJN busca socavar la brecha de género que existe en el Poder Judicial y eliminar las violaciones a los derechos de las mujeres, razón por la que, indicó, la institución ha iniciado investigaciones para eliminar los casos de acoso y delitos sexuales en los juzgados del país.

<https://www.eluniversal.com.mx/nacion/tras-despenalizacion-del-aborto-buscaran-liberar-mujeres-sentenciadas-por-este-delito>

'Ley Chayote' es inconstitucional y atenta contra la libertad de expresión, declara la Corte (Animal Político, Redacción, p. web).

La Suprema Corte de Justicia de la Nación (SCJN) otorgó un amparo a ARTICLE 19, el cual considera inconstitucional la Ley General de Comunicación Social de 2018, conocida como “Ley Chayote”.

El amparo contra esta Ley, promovida por el gobierno del expresidente Enrique Peña Nieto, fue otorgado por unanimidad de la Primera Sala de la Corte, que la señaló por atentar contra la libertad de expresión, al no contener criterios claros y objetivos sobre el ejercicio del gasto público en comunicación social y contratación de medios.



Con esta decisión, el Congreso de la Unión deberá subsanar las omisiones detectadas en la norma, o derogarla aprobar una nueva, durante el periodo ordinario de sesiones que recién comenzó y termina en diciembre.

La “Ley Chayote” fue publicada el 11 de mayo por el entonces presidente Peña Nieto, pese a reclamos por parte de asociaciones de la sociedad civil por falta de regulación en el gasto de publicidad oficial.

ARTICLE 19 celebró la decisión de la Corte y expresó en redes sociales que “esta sentencia es un paso adelante para el ejercicio del derecho a la información y la libertad de expresión”.

“Con una mejor Ley General de Comunicación Social se podrá contar con criterios más eficaces de asignación de publicidad oficial y así evitar su uso para control mediático”, concluyó.

[\(https://www.animalpolitico.com/2021/09/corte-inconstitucional-ley-chayote-article-19/\)](https://www.animalpolitico.com/2021/09/corte-inconstitucional-ley-chayote-article-19/)

Recortan presupuesto a organismos autónomos para 2022 (El universal, Ivette Saldaña, p. web).

Los organismos de los ramos autónomos recibieron un decremento real en el proyecto de Presupuesto de Egresos de la Federación 2022, siendo la mayor reducción para al Instituto Nacional Electoral (INE).

La Secretaría de Hacienda planteó que el INE para 2022 reciba -11.4% de presupuesto real, con respecto al 2021, es decir, de 28 mil 700 millones quedará en 24 mil 649 millones de pesos. Si bien el INE fue de los organismos autónomos que más reducción tuvo, la solicitud presupuestal que hizo el Instituto fue por 18 mil 827 millones de pesos, lo que significó que le dieron cerca de 6 mil millones más que de lo que pidió, porque en 2021 tuvo que organizar las votaciones en 15 entidades y para 2022 habrá solamente votaciones en seis entidades: Aguascalientes, Durango, Hidalgo, Oaxaca, Quintana Roo y Tamaulipas. El proyecto de presupuesto 2022 para el Poder Legislativo es reducirlo en 2.3% en términos reales, con respeto al monto aprobado en 2021, al solicitarse un monto para el próximo año de 15 mil 12 millones de pesos.

Se plantearon también reducciones para la Comisión Nacional de Derechos Humanos, la Comisión Federal de Competencia Económica (Cofece) y el Instituto Federal de Telecomunicaciones (IFT).

Para la Comisión Nacional de Derechos Humanos, el decremento que se solicita es de 1.1%, para quedar en mil 722 millones de pesos.

La solicitud presupuestal para la Cofece es de una reducción de 0.8% en términos reales, al solicitar al Congreso que se le otorgue para el próximo año un monto de 616 millones 125 mil pesos. Mientras que para el Instituto Federal de Telecomunicaciones (IFT), la propuesta es otorgarle mil 560 millones de pesos, que es -0.4% menos que el presupuesto aprobado para 2021.

Lo anterior significa que no les otorgaron ni siquiera un aumento con base a la inflación, que de enero a agosto acumuló 4%.

No obstante, se pide aumentos para el Poder Judicial, el Instituto Nacional de Transparencia, Acceso a la Información y Protección de Datos Personales y la Fiscalía General de la República, de 3.8%, 4.7% y 0.3%, respectivamente.³

[\(https://www.eluniversal.com.mx/cartera/recortan-presupuesto-organismos-autonomos-para-2022-ine-el-mas-castigado\)](https://www.eluniversal.com.mx/cartera/recortan-presupuesto-organismos-autonomos-para-2022-ine-el-mas-castigado)



PPEF 2022: Hacienda prevé crecimiento de 4.1% del PIB y baja en precio del petróleo (Animal Político, Redacción, p. web).

En el proyecto de presupuesto para 2022, la Secretaría de Hacienda estima que el Producto Interno Bruto (PIB) de México crezca el próximo año un 4.1%.

Para este año se prevé que el crecimiento de la economía sea de 6.3%, dijo este miércoles Rogelio Ramírez de la O, secretario de Hacienda.

En el documento sobre el nuevo presupuesto, Hacienda refiere que uno de los principales factores que contribuirá a la consolidación de la recuperación económica y el inicio del crecimiento post-pandemia en 2022 será la conclusión del programa de vacunación, el cual inició en diciembre de 2020, y se estima finalice en el primer trimestre de 2022. El 31 de agosto, el Banco de México mejoró su expectativa de crecimiento del PIB de 6% a 6.2% para 2021; y lo mantuvo en 3% (sin ningún cambio) para el próximo año. Hacienda refiere que se espera un tipo de cambio promedio de 20.30 pesos por dólar y prevé una inflación anual de 3.4%, en línea con las proyecciones y la convergencia hacia el objetivo del Banco de México.

También estima una tasa de interés promedio de 5%, según los Criterios Generales de Política Económica. El 15 de agosto de 2019 el Banxico recortó la tasa de interés por primera vez en más de 5 años, desde su nivel máximo de 8.25%. Al día de hoy, la tasa de interés de ubica en 4.50%. En cuanto al precio de la mezcla mexicana de exportación, prevé que será de 55.1 dólares por barril con una plataforma de producción de petróleo de 1,826 miles de barriles diarios. El estimando para este año fue de 60.6 dólares y con una producción menor de 1,753.

Al 31 de agosto de 2021, los precios de la mezcla mexicana, el WTI y el Brent fueron de 66, 68.5 y 71.2 dólares por barril (dpb), mayores en 86, 86.3 y 72.1%, respectivamente, con relación al 8 de septiembre de 2020.

“Finalmente, para 2022 se anticipan en general condiciones macroeconómicas y financieras favorables, con una disminución en las presiones inflacionarias a nivel global y estabilidad en los mercados financieros internacionales, debido a la mejoría en las perspectivas económicas mundiales y las medidas monetarias y fiscales extraordinarias de las grandes economías”, señala.

[\(https://www.animalpolitico.com/2021/09/ppef-2022-hacienda-preve-crecimiento-de-4-1-del-pib-y-baja-en-precio-del-petroleo/\)](https://www.animalpolitico.com/2021/09/ppef-2022-hacienda-preve-crecimiento-de-4-1-del-pib-y-baja-en-precio-del-petroleo/)

Más recursos en salud; menos a Sedena y Comar (El Economista, Maritza Pérez, Rolando Ramos y Jorge Monroy, p. web).

El Proyecto de Presupuesto para el siguiente año prevé que los recursos de la Guardia Nacional crezcan casi 70%; mientras que para salud subirían 27% y la Marina 2.6 por ciento. En contraparte, se proyectó que el presupuesto del Ejército baje 10.8%; el de la Comisión de Refugiados 0.9% y el de migración 0.1 por ciento. Por otra parte, en cuanto a los otros dos poderes de la Unión, es decir, el Legislativo y el Judicial, el proyecto entregado este miércoles por Hacienda estima una disminución de 2.3, para el primero y, para el segundo, habría un alza de 3.8 por ciento.

Para Fuerzas Armadas, fondos por 141,858 millones de pesos

Para el próximo año, el gobierno del presidente Andrés Manuel López Obrador plantea reducir en 7.7%, en términos reales, el presupuesto otorgado a las fuerzas armadas (Sedena y Marina), sin embargo, pese a esta disminución presupuestal, se mantiene con gran presencia en tareas de seguridad y demás proyectos de infraestructura social.



En el 2022, las Fuerzas Armadas solicitaron en conjunto, 141,858,096,663 pesos, mientras que en 2021 su presupuesto alcanzó los 153,511,137,881 pesos, en términos reales. En el caso de la Secretaría de la Defensa Nacional (Sedena), fue solicitado un presupuesto por 104,107 millones 905,551 pesos, lo cual se traducen en 10.8% menos recursos que los entregados durante el año en curso, cuando se le dieron 116,721,783,896 pesos, en términos reales.

Dicha bolsa, estaría enfocada principalmente para tareas como “atender actividades sustantivas y de operación para el desempeño de sus actividades como parte integrante de las Fuerzas Armadas de México, tales como: apoyo a las autoridades civiles nacionales encargadas de la seguridad pública para reducir la violencia en el país, patrullajes aéreos para detectar plantíos ilícitos y combate al narcotráfico y delincuencia organizada”. Específicamente, para el programa de la Sedena en Apoyo a la Seguridad Pública irían 4,382 millones 321,651 pesos y para su sistema educativo militar, unos 2,148,222,459 pesos.

También se destaca necesario un gasto de inversión “para llevar a cabo el Proyecto de construcción de un Aeropuerto Mixto civil/militar con categoría internacional en Tulum, Q. Roo., y para atender los compromisos de pago, relacionados con adquisiciones de aeronaves y vehículos, a través arrendamientos financieros”.

<https://www.eleconomista.com.mx/politica/Mas-recursos-en-salud-menos-a-Sedena-y-Comar-20210909-0008.html>

Paquete Económico 2022 promete prudencia fiscal y apoyo a programas sociales (El Economista, Belén Saldívar, p. web).

Con un presupuesto histórico, de poco más de 7.08 billones de pesos, 8.6% mayor al aprobado para este año, y con un incremento en el gasto de salud de 15.1%, el gobierno de Andrés Manuel López Obrador entregó a la Cámara de Diputados el Paquete Económico 2022.

“Los recursos para seguir haciendo frente a la pandemia están plenamente garantizados en este presupuesto (...) se están asignando 800,000 millones de pesos a esta función, lo cual incluye adquisición de vacunas y medicamentos, servicios de salud gratuitos, vigilancia al rezago de la atención y el incremento de una plantilla de trabajadores sanitarios para atender la pandemia”, aseguró Rogelio Ramírez de la O, secretario de Hacienda y Crédito Público (SHCP), quien además anunció que la Secretaría de Salud vería un incremento en su gasto de 27.6% el siguiente año.

El aumento en el rubro de salud comentó Gabriela Siller, directora de Análisis Económico y Financiero de Banco Base, es “significativo” y está en línea con la crisis sanitaria que aún se vive por el Covid-19.

El monto estimado del gasto total, de 7.08 billones de pesos, concuerda con los ingresos que se prevén el siguiente año, de acuerdo con la Iniciativa de Ingresos de la Federación, de los cuales 55% ingresará por el pago de impuestos.

Ramírez de la O destacó que el 2022 será un año de consolidación para la recuperación económica, por lo que el Paquete Económico 2022 se construyó con base en tres pilares, que buscan la prudencia fiscal, a la vez de seguir con el apoyo a los programas sociales y proyectos prioritarios del gobierno mexicano.

“El primero son los apoyos para el bienestar de la población más vulnerable. El segundo es la estabilidad y solidez de las finanzas públicas, manteniendo la prudencia fiscal. El tercero es el apoyo a proyectos regionales de inversión que detonan desarrollo social, y que tienen impactos positivos directos e indirectos en el bienestar y el empleo”, dijo.



El funcionario destacó que con el paquete del siguiente año se busca atender las desigualdades que se acentuaron con la pandemia del Covid-19, además de contribuir al desarrollo económico, social e incluyente, a la vez de tener un clima favorable para la inversión.

(<https://www.eleconomista.com.mx/economia/Paquete-Economico-2022-promete-prudencia-fiscal-y-apoyo-a-programas-sociales-20210909-0001.html>)

Jesús Seade toma posesión como embajador de México en China (El Universal, Redacción, p. web).

El principal negociador mexicano del tratado comercial entre México, Estados Unidos y Canadá (T-MEC), Jesús Seade Kuri, informó que tomó posesión como embajador Extraordinario y Plenipotenciario de México ante China.

En un tuit, el funcionario indicó que buscará potenciar la inversión, comercio, turismo y estrechar aún más los lazos de amistad entre México y China.

“Gran honor tomar posesión en esta fecha como embajador Extraordinario y Plenipotenciario de México ante la República Popular de China. Pondremos todo nuestro esfuerzo en potenciar inversión, comercio, turismo, intercambio cultural y estrechar aun más los lazos de amistad”, escribió.

Jesús Seade Kuri fue ratificado este martes como embajador en China el pasado 13 de julio. La ratificación corrió a cargo de la Comisión Permanente, órgano que sustituye a ambas Cámaras del Congreso mexicano durante los recesos legislativos, con 27 votos a favor y una abstención.

A mediados de abril, el presidente mexicano, Andrés Manuel López Obrador, informó que presentaría al Senado la propuesta para algunas embajadas, entre ellas la de China con Seade Kuri. El propio Seade Kuri había anunciado en noviembre su retiro temporal de la vida pública tras recibir la medalla Miguel Hidalgo por parte del Gobierno mexicano. “Tras estos meses de pandemia y una muy fuerte candidatura a la OMC que no llegó a puerto por insistencias políticas de ciertos países, pero no por ello fue menos exitosa y fascinante, mi familia me reclama”, expresó en esa ocasión.

(<https://www.eluniversal.com.mx/nacion/jesus-seade-toma-posesion-como-embajador-de-mexico-en-china>)

Emiten alerta en Tula e Ixmiquilpan por nuevas inundaciones; llaman a evacuar (El universal, Dinorath Mota, p. web).

Los gobiernos municipales de Tula e Ixmiquilpan hicieron llamados a la población que se encuentra cerca de los ríos y cuerpos de agua, a evacuar porque se prevén crecidas importantes de agua. “Se informa a la población que lamentablemente una presa del estado de México se acaba de desbordar y se espera que en cualquier momento llegue a Ixmiquilpan el agua que proviene de la misma, así que se pide a la ciudadanía evacuar las zonas que están en las inmediaciones del río Tula”, informó el municipio de Ixmiquilpan en redes sociales. Se calcula que en una hora estará ya en Tula fuera de control el agua y, aquí, en unas horas. De verdad que esto no es un juego”, dijo la presidenta municipal de Ixmiquilpan, Araceli Beltrán, en un mensaje a la población.

Declaran zona de desastre a Tlahuelilpan

Declaran zona de desastre al municipio de Tlahuelilpan, Hidalgo, donde el Ejército implementó el plan DNIII y la Guardia Nacional el GN-A debido a la inundación que se registra por el desbordamiento del río Salado que ha dejado cerca de 150 evacuados y mil 500 afectados al momento.



El edil del lugar, José Alfredo Díaz Moreno, señaló que hay preocupación debido a que se les informaron que el nivel del agua permanecerá por las próximas 10 horas e incluso subirá. Indicó que han pedido el apoyo de vehículos de Conagua para ingresar a las zonas de las parcelas donde hay varias viviendas, para poder realizar el rescate de personas que por la noche no abandonaron sus domicilios.

Las cosas no pintan bien: gobernador Fayad; prevé que el agua llegue a dos metros de altura. Las cosas no pintan bien señaló el gobernador de Hidalgo, Omar Fayad Meneses, al informar el desfogue de 50 metros cúbicos que realiza la presa Daxhó del Estado de México al río Tula, que se suma a los 270 metros cúbicos que recibe y que ha provocado el desbordamiento. Señaló que en reunión con Conagua se alertó que esta presa tiene la necesidad de desfogar agua al llegar a un nivel máximo de su capacidad, por lo que incluso ya se tiene el caudal en el río Tula.

(<https://www.eluniversal.com.mx/estados/emiten-alerta-en-tula-e-ixmiquilpan-por-nuevas-inundaciones>)

Damnificados en Ecatepec bloquean autopista México-Pachuca; exigen apoyo tras inundaciones (El universal, Emilio Fernández, p. web).

Edomex, Ecatepec. - Vecinos afectados por las lluvias de las últimas horas bloquean varios puntos del municipio de Ecatepec en demanda del apoyo de las autoridades de los tres niveles de gobierno. En la autopista México-Pachuca, a la altura del Frontón de Santa María Tulpetlac, en el sentido hacia la Ciudad de México, cerraron la circulación durante más de dos horas para exigir que saquen el agua de viviendas y calles que desde la tarde-noche del lunes se encuentra estancada. “Tenemos 72 horas sin apoyo estatal. No hay soluciones a nuestras peticiones”, dice una de las pancartas que exhibieron. Los inconformes colocaron piedras, ramas y algunos de los muebles que perdieron durante la tormenta del lunes para que las brigadas de los tres niveles de gobierno acudan a sus comunidades. Después de las 14:30 horas liberaron la carretera de peaje. Por el cierre se formó una kilométrica fila de vehículos en dirección a la capital de país. También, en la avenida Central y Bulevar de Los Teocallis otros damnificados cerraron la circulación para exigir ayuda por los daños que han sufrido en su patrimonio. Otros habitantes están en la avenida Central a la altura de Plaza Aragón con la misma exigencia. En la avenida Central, en la zona de Palomas, otros vecinos bloquean la vialidad e impiden que transiten los camiones articulados de la Línea 1 del Mexibús. Las autoridades de Ecatepec informaron que desplegaron brigadas de apoyo en 23 colonias afectadas por las lluvias.

(<https://www.eluniversal.com.mx/metropoli/damnificados-en-ecatepec-bloquean-autopista-mexico-pachuca-exigen-apoyo-tras-inundaciones>)

Entidades deben al ISSSTE 68 mil mdp (El Sol de México, Nurit Martínez, p web).

Universidades públicas, dependencias de salud estatales, organismos de agua y municipios adeudan al Instituto de Seguridad y Servicios Sociales de los Trabajadores del Estado el (ISSSTE) 68 mil millones de pesos en cuotas y aportaciones de sus empleados, un “problema serio” que crece como “bola de nieve”, alerta su director, Luis Antonio Ramírez Pineda. En entrevista con El Sol de México, el funcionario federal agrega que el pasivo ha seguido creciendo en el actual sexenio de casi 50 mil millones a 68 mil millones de pesos. “Éste es un asunto de un manejo mal hecho de parte de las dependencias”.



En este contexto, llama a gobernadores y rectores de las universidades a acercarse al ISSSTE para lograr acuerdos que les permitan pagar y “evitar que la bola de nieve siga creciendo”. Incluso propone agregar un párrafo o artículo a la ley de responsabilidades de funcionarios públicos para castigar a quien utilice las cuotas o aportaciones de los trabajadores para otros fines.

Luis Antonio Ramírez no oculta sus aspiraciones políticas y se destapa como aspirante a la gubernatura de su entidad natal Oaxaca. “Claro, si se dan las condiciones y si las reglas del juego lo permiten, desde luego que participaré... Por el partido del presidente (Morena), seguro que sí”. El hijo del exgobernador oaxaqueño, el priista Heladio Ramírez, explicó que una vez que se definan las reglas de juego para la elección del próximo año definirá su papel en ese proceso.

“Pero de que tengo interés, por supuesto. Es mi origen, políticamente ahí me he desarrollado, crecido, representa un desafío, una pasión y es parte de lo que me mueve”. A más de dos años y medio de su llegada a la dirección del ISSSTE, en diciembre de 2018, Ramírez Pineda asegura que “financieramente somos sólidos. No tenemos financieramente de qué preocuparnos, pero sí nos motiva el hecho de mejorar la atención al derechohabiente”.

Sus primeras acciones se orientaron a reducir los pasivos de casi 20 mil millones de pesos a menos de 12 mil millones de pesos hoy.

<https://www.elsoldemexico.com.mx/mexico/sociedad/entidades-deben-al-issste-68-mil-mdp-7192199.html>

Más de 48 mil escuelas necesitan rehabilitación: SNTE (El Sol de México, Nurit Martínez, p. web).

De las más de 191 mil escuelas de educación básica en México, 48 mil 667 escuelas registran necesidades urgentes de atender como la falta de agua potable, rehabilitación de drenaje, sustitución de bombas de agua, puerta o reposición de vidrios dio a conocer el Sindicato Nacional de Trabajadores de la Educación (SNTE).

Al dar a conocer parte del diagnóstico que entregaron a la Secretaría de Educación Pública, el líder del SNTE, Alfonso Cepeda informó que al 31 de agosto los maestros encontraron que 32 mil 352 tenían algún problema de agua potable, rehabilitación de red hidráulica requerían en 24 mil 588.

Otras 44 mil 243 mil requerían sustitución de tinacos, 21 mil 100 conexión o rehabilitación de drenaje 26 mil 005 rehabilitación cisternas, 26 mil 476 sustitución o rehabilitación de bombas de agua, 32 mil 393 sustitución o rehabilitación de llaves de agua, 27 mil 240 instalación o rehabilitación de puertas y 25 mil 065 reposición de vidrios. En este programa participan representantes de escuela, secretarios generales, delegacionales, comités ejecutivos seccionales, docentes, autoridades escolares e integrantes de los órganos de gobierno de ese sindicato.

Las revisiones se dividen en grupos. El primero está dedicado a la provisión y almacenamiento de agua potable, disponibilidad de instalaciones para aseo de manos. En este rubro, los estados con mayores necesidades son Guanajuato, Hidalgo, Tamaulipas, Puebla y Guerrero. En el segundo grupo, servicio de electricidad, las entidades más afectadas son Tamaulipas, Guanajuato, Estado de México, Guerrero y Puebla.

<https://www.elsoldemexico.com.mx/mexico/sociedad/mas-de-48-mil-escuelas-necesitan-rehabilitacion-snte-7191891.html>



Deflexión encontrada en 2019 no fue causa del colapso en la Línea 12: Obras CDMX (El universal, Eduardo Hernández, p. web).

Pese a que el dictamen de la empresa DNV que realizó tras el colapso de la Línea 12, refiere que en diciembre de 2019, a partir de una inspección en video realizada por drones, se identificó un pandeo significativo, principalmente en la viga norte y la viga T-6, en el tramo colapsado; el titular de la Secretaría de Obras y Servicios, Jesús Antonio Esteva Medina, expuso que ese pandeo cumplía con lo que marca el reglamento y que era imposible detectar ante una inspección visual, además no fue la causa del colapso. “Se registraron deformaciones en 2017, se le proporcionó datos a la empresa DNV y elementos que se tenían, entre ellos vuelos de dron de seguimiento de las columnas, esa información, la empresa la procesó, determinó que tiene 7.23 centímetros de deflexión en 2019, sin embargo, el Reglamento de Construcciones del DF, para un claro de 30 metros, contempla que una deflexión pudiera llegar como deflexión 13 cm, por lo que estaba dentro del rango que marca el reglamento”, explicó.

Pandeo de vigas no provocó colapso en Línea 12, fueron deficiencias en construcción. Destacó que, por su parte, el Colegio de Ingenieros Civiles señaló que a simple vista no se detectan deformaciones que pudieran implicar un grado A.

“DNV aprovecha el estudio, no estaba hecho para deflexiones en vigas, estaba hecho para la verticalidad, pero la empresa la marca como un hallazgo, pero no es la causa del colapso, la causa tiene que ver con las deficiencias en los procedimientos constructivos”, dijo.

De acuerdo con el Dictamen Final entregado por la empresa noruega, el colapso ocurrió como resultado del pandeo de las vigas norte y sur facilitada por la falta de pernos funcionales, en una longitud significativa, lo que causó que parte del tramo elevado perdiera su estructura compuesta.

“Claramente esta empresa (...) es la principal conclusión, hay otros temas que vienen, con toda transparencia en el dictamen, que están a revisión de cualquier experto en el tema, pero el elemento sustantivo, es una falla en la construcción, pero lo tiene que determinar la Fiscalía, las implicaciones que esto tiene, pero es muy claro el dictamen”, expuso la jefa de gobierno, Claudia Sheinbaum Pardo.

<https://www.eluniversal.com.mx/metropoli/pandeo-de-vigas-no-causo-colapso-en-la-linea-12-obras-cdmx>

Desastres del mundo están interconectados y sí, por el cambio climático (El Sol de México, Agencia, p. web).

Los grandes desastres que se registran en distintas partes del mundo, de origen natural o por accidentes debidos al comportamiento humano, están mucho más interconectados de lo que parece y tienen todos relación con el cambio climático, según un informe de la Universidad de la ONU (UNU-EHS).

El estudio se centra en diez fenómenos altamente destructivos con la vida humana y el medio ambiente registrados entre 2020 y 2021, desde unas inundaciones en Vietnam a una ola de frío inusual en Texas, pasando por la trágica explosión del puerto de Beirut. Un ejemplo de cómo los desastres se interrelacionan y parten de los cambios extremos del clima en todo el orbe se ejemplifica en el rápido deshielo en el Ártico, que en 2020 ocasionó el desplazamiento inusual de corrientes de aire frío que llegaron hasta Texas, un estado donde jamás se habían registrado temperaturas bajo cero, pero ese año costaron la vida a 220 personas y cortes masivos de electricidad.



En otro ejemplo, la pandemia del coronavirus dejó a cientos de miles de personas sin ingresos en el subcontinente indio, lo que causó el retorno a sus lugares de origen de enormes contingentes de personas hacia Bangladesh, donde ocuparon infraviviendas que no resistieron la llegada de la época de los ciclones, produciéndose entonces una gran mortandad debida al virus y a las inundaciones.

<https://www.elsoldemexico.com.mx/mundo/desastres-del-mundo-estan-interconectados-y-si-por-el-cambio-climatico-7191779.html>

Procuraduría Agraria

Alcaldesa electa gestiona ante Gobierno Federal beneficios para Mexicali (Pregonero de Baja California, Redacción, p. web).

Miércoles 08 septiembre 2021

Baja California, Mexicali. - La presidenta municipal electa de Mexicali visitó a Ximena Escobedo, directora general de coordinación política en la SRE, así como a **Luis Hernández Palacios**, Procurador Agrario y Leonel Cota, secretario ejecutivo del Sistema Nacional de Seguridad Pública.

Con la finalidad de obtener apoyos a los mexicalenses, Norma Bustamante, presidenta electa de Mexicali, llevó a cabo una gira de trabajo donde buscará apoyos para el campo, recursos humanitarios para atender a migrantes en la ciudad, además de capacitación para la profesionalización de nuestra policía municipal.

Fue con Ximena Escobedo, directora general de coordinación política en la Secretaría de Relaciones Exteriores (SRE), que se hablaron de programas importantes en nuestra frontera, como la asesoría para buscar apoyos internacionales, con el fin de atender dignamente a los migrantes que llegan hasta la frontera de Mexicali con Estados Unidos. También, el respaldo para incluir en la lista de la Secretaría de Relaciones Exteriores, las hermandades con ciudades del extranjero en un futuro, así como internacionalizar Mexicali en la red consular de México en el extranjero.

En otra de las reuniones, el acercamiento se dio con Luis Hernández Palacios, procurador agrario, con quien se buscarán apoyos y gestiones para el valle de Mexicali. Uno de los principales puntos es el de mejorar las condiciones legales para agricultores, así como mejorar el vínculo del gobierno municipal con los ejidos y poblados, quienes tiene como representante legal al comisariado ejidal.

<https://pregonerobaja.com.mx/2021/09/08/alcaldesa-electa-gestiona-ante-gobierno-federal-beneficios-para-mexicali/>

Información también disponible:

- **GESTIONES ANTE GOBIERNO FEDERAL TRAERÁN BENEFICIOS PARA MEXICALI: NORMA BUSTAMANTE** (Radio Patrulla, Redacción, p. web).

Miércoles 08 septiembre 2021

Baja California, Mexicali. - Durante una gira de trabajo en la Ciudad de México, donde por cierto la agarró el temblor, la alcaldesa electa de Mexicali Norma Bustamante se reunió con Ximena Escobedo, directora general de coordinación política Relaciones Exteriores, así como con **Luis Hernández Palacios**, Procurador Agrario y Leonel Cota, del Sistema Nacional de Seguridad Pública a fin de hacer gestiones en proyectos que impulsen la capital de Baja California.



Con Ximena Escobedo, de la SRE, se habló de asesoría para buscar apoyos internacionales, con el fin de atender dignamente a los migrantes que llegan hasta la frontera de Mexicali con Estados Unidos, así como tener el respaldo de la dependencia para hermanar ciudades e internacionalizar nuestra ciudad.

El acercamiento que tuvo con Luis Hernández Palacios, procurador agrario, fue para buscar apoyos y gestiones para el valle de Mexicali que mejoraran las condiciones legales, así como el vínculo del gobierno municipal con los ejidos y poblados, quienes tiene como representante legal a un comisariado ejidal.

Y para cerrar con temas de seguridad se dio la reunión para gestionar acciones de capacitación y profesionalización de la policía municipal, con el secretario ejecutivo del Sistema Nacional de Seguridad Pública, Leonel Cota.

<https://www.radiopatrulla.com/noticias/gestiones-ante-gobierno-federal-traeran-beneficios-para-mexicali-norma-bustamante>)

No acude el delegado federal a reunión programada con vecinos de Acatepec que se dicen engañados (El Sur Periódico de Guerrero, Carmen González Benicio, p. web).

Miércoles 08 septiembre 2021

Guerrero. - Pobladores del municipio de Acatepec se dijeron engañados por el delegado estatal de Bienestar, Iván Hernández Díaz luego de que los dejó plantados el pasado lunes en la cabecera municipal donde se trataría el tema del predio para la construcción del Banco del Bienestar. Emplazaron al funcionario a darles una respuesta en dos días o de lo contrario, pasarán de la toma del Ayuntamiento de Acatepec que lleva más de dos semanas, a sus oficinas en Tlapa y bloqueos carreteros, como propuesta de la asamblea de las 16 comunidades que se encuentran en el plantón.

Más de 200 indígenas me'phaa entre hombres, mujeres, niños y ancianos que mantienen la toma del Ayuntamiento de Acatepec desde el pasado 23 de agosto, esperaron a los servidores públicos que acordaron estar el lunes 6 de septiembre en la comunidad ante los conflictos internos que se han generado entre pobladores y autoridades agrarias y administrativas.

Los pobladores esperaron de las 9:00 de la mañana hasta las 3:00 de la tarde a que llegaran Hernández Díaz; el encargado del Registro Agrario Nacional en Guerrero (RAN), Roberto Olivares Pita; el delegado de la **Procuraduría Agraria** en Guerrero (PA), Marcos Méndez Lara, la subdelegada de Desarrollo Urbano Ordenamiento del Territorio y Vivienda (Sedatu) Lilia Eneidi Castro Ramos quienes firmaron la minuta.

Los pobladores manifestaron su molestia porque no recibieron ningún mensaje o llamada por parte de alguna autoridad que les dijera que no acudirían a Acatepec a atenderlos y así cumplir con uno de los puntos de la minuta.

Informaron que la Secretaría de la Defensa Nacional (Sedena), que se encarga de la construcción de los bancos, haría la visita de verificación para valorar técnicamente el espacio y determinar la viabilidad del predio y en este caso, hay dos: uno en el Zócalo que ya retajaron y donde están las oficinas de la Comisaría de Bienes Comunales.

Bernabé Vázquez Morales lamentó que las autoridades no llegaran porque con ello demuestran la falta de compromiso con los indígenas y rompieron la confianza depositada de que en 15 días estarían atendiendo lo del predio para el banco que beneficiará a comunidades de Atlixac y Acatepec.



Un vecino de la comunidad de Barranca Perico manifestó que como pueblos no esperarían mucho tiempo y que daban dos días para una respuesta de Bienestar y las instituciones involucradas para resolver lo del predio y así iniciar la construcción.

De la comunidad de Chirimoyo, Ester García Dolores dijo que como mujeres estaban ahí con sus hijos, bajo la lluvia y que no es justo que las autoridades los engañaran porque decidieron esperarlos durante 15 días, dándoles confianza en su intervención para que las autoridades comunales den el acta de donación.

[\(https://suracapulco.mx/impreso/2/no-acude-el-delegado-federal-a-reunion-programada-con-vecinos-de-acatepec-que-se-dicen-enganados/\)](https://suracapulco.mx/impreso/2/no-acude-el-delegado-federal-a-reunion-programada-con-vecinos-de-acatepec-que-se-dicen-enganados/)

EJIDATARIOS DENUNCIAN DESPOJO DE MÁS TIERRAS (Sol Yucatán, Redacción, p. web).

Miércoles 08 septiembre 2021

Yucatán, Ixil. - Ejidatarios de Ixil se manifestaron en el Tribunal Agrario debido al despojo de hectáreas que alcanzan 12 mil. Ahora son de seis mil, por lo que tuvieron una audiencia ante el tribunal y acusan al empresario Alejandro Escoffié Gamboa de haberse hecho de seis mil e intentar quedarse con las otras seis mil.

A la manifestación se sumaron ejidatarios de Maxcanú. Neftalí Quijano Moguel, uno de los ejidatarios, acusa al comisario ejidal de otorgar permiso a empresarios para invadir los terrenos ejidales de ese municipio, además lo señalan de haber recibido dinero que no ha informado a todos los ejidatarios. Señaló que los terrenos que invaden son donde estará el Tren Maya, ya que en dicho lugar se construirán industrias y hoteles, por lo que el Comisario Alfredo Argáez Canul y el Consejo de Vigilancia están apurados en vender porque próximamente dejarán el cargo. Son aproximadamente 2 mil 224 ejidatarios a quienes quieren despojar y señaló a Camilo May Cauich y Fausto Perera Carmona como principales especuladores y para lograrlo amenazan a los ejidatarios, se meten al ejido cuando no tienen derechos agrarios ni certificados. Yucatán es un lugar donde se está dando el despojo de tierras, por lo que consideró que el Tribunal Agrario y la **Procuraduría Agraria** recibirán muchos casos para resolver. Una de las tantas irregularidades en el despojo de tierras es la entrega de oficios sin que se pase a una asamblea ejidal y la voz de la asamblea es la máxima autoridad. Víctor Chi Vergara, otro de los afectados, alentó a los ejidatarios a luchar por sus tierras y sumarse a las manifestaciones, pues desde su hamaca no van a defender sus derechos.

[\(https://solyucatan.com/ejidatarios-denuncian-despojo-de-mas-tierras/\)](https://solyucatan.com/ejidatarios-denuncian-despojo-de-mas-tierras/)

Ejidatarios de Ixtaltepec acusan de corrupción a la PA por intereses en Corredor Interoceánico (Educa Oaxaca, Redacción, p. web).

Miércoles 08 septiembre 2021

Oaxaca. - En la calle, sin convocatoria de asamblea, ni mesa de debates y en complicidad con el delegado de la **Procuraduría Agraria** (PA), Gonzalo Villalobos López y el residente agrario de Tehuantepec, Oaxaca, Luis Alberto Jiménez Paredes; así se avaló a las nuevas autoridades agrarias del Ejido Ixtaltepec, Oaxaca que encabeza Víctor Hugo Ríos Santiago, denunciaron un grupo de ejidatarios inconformes. Dijeron que de repente, los integrantes de la planilla de Víctor Hugo Ríos colocaron una mesa en la calle y comenzaron a llegar una veintena de ejidatarios, y cuando se dieron cuenta estaban llevando a cabo la asamblea elección de sus autoridades agrarias, pero sin previo aviso y ni la asistencia ni quórum de la mitad de los 450 ejidatarios que comprende este núcleo agrario.



Dijeron que es la primera vez desde que se creó este núcleo agrario que están divididos en la elección de sus nuevas autoridades, y lo relacionan con la ambición que genera la construcción del parque industrial del Corredor Interoceánico del Istmo de Tehuantepec. “Todo ha sido una arbitrariedad y mentira de la Procuraduría Agraria, nosotros vamos a exigir la destitución de ambos funcionarios por corruptos, no entendemos cual es la rapidez para que elijamos a nuestros representantes, pero no de esta forma, bajo engaños y violentando la Ley Agraria, eso no lo vamos a permitir”, dijo Yury Gómez Ríos.

[\(https://www.educaoxaca.org/ejidatarios-de-ixtaltepec-acusan-de-corrupcion-a-la-pa-por-intereses-en-corredor-interoceanico/\)](https://www.educaoxaca.org/ejidatarios-de-ixtaltepec-acusan-de-corrupcion-a-la-pa-por-intereses-en-corredor-interoceanico/)

Denuncian ejidatarios de Chichihualco que un grupo caciquil desconoció sus derechos (El Sur Periódico de Guerrero, Zacarias Cervantes, p. web).

Miércoles 08 septiembre 2021

Guerrero, Chilpancingo. - Más de 100 ejidatarios de Chichihualco fueron excluidos del padrón y desconocidos sus derechos por un grupo “caciquil” que ha explotado los bienes del ejido y a los propios ejidatarios desde hace más de 25 años.

En conferencia de prensa ayer, afuera de las oficinas de la **Procuraduría Agraria** (PA) en Chilpancingo, un grupo de ejidatarios denunció, además, que están amenazados de muerte a raíz de que presentaron un recurso ante el Tribunal Unitario Agrario número 12 (TUA-12) de Chilpancingo para desconocerlos como representantes ejidales.

Por la tarde, los ejidatarios disidentes informaron que recibieron la notificación de que el TUA-12 resolvió a favor de los que mantienen “secuestrada” la mesa ejidal.

Por la mañana, en la conferencia de prensa, el ejidatario Pablo Ortiz Cuevas, denunció que los que “usurpan” la mesa ejidal, Alfonso Duque Marino, Faustino Visoso Duque, Cándido Ramírez Salvador y Florencio Morales Torres excluyeron a más de 100 ejidatarios, quienes presentaron una demanda ante el TUA-12 hace un mes.

Denunció que a raíz de esa demanda han estado siendo amenazados directamente por el “autoimpuesto” comisariado ejidal, Alfonso Duque Marino y su equipo, “nos manda decir que le bajemos de huevos, si no nos va a ir mal”.

Pidió la intervención de los gobiernos federal y estatal “para que tomen cartas en el asunto y no vaya a suceder una tragedia entre los mismos ejidatarios”.

Consideró que se trata de amenazas graves; “creemos que nosotros estamos exigiendo un derecho que la misma ley agraria nos otorga, porque aparecemos en el padrón, tenemos nuestros certificados agrarios, pero nuestros derechos han sido pisoteados por estas personas desde hace más de 25 años”, se quejó. Ortiz Cuevas dijo que la actitud de quienes tienen tomada la comisaria ejidal es arbitraria y represiva en contra de los ejidatarios que no son de su grupo; “ellos, desde hace 25 años, son los que deciden quienes van a representar al Ejido para poder manejar al resto”.

Explicó que los ejidatarios que los apoyan los mantienen cautivos con amenazas y con “paliativos”.

[\(https://suracapulco.mx/impreso/2/denuncian-ejidatarios-de-chichihualco-que-un-grupo-caciquil-desconocio-sus-derechos/\)](https://suracapulco.mx/impreso/2/denuncian-ejidatarios-de-chichihualco-que-un-grupo-caciquil-desconocio-sus-derechos/)



Sector Agrario

Inicia Sedatu obras de mejoramiento urbano en Morelos (Gov.mx, Secretaría de Desarrollo Agrario Territorial y Urbano, Comunicado 483/2021, p. web).

Miércoles 08 septiembre 2021

La Secretaría de Desarrollo Agrario, Territorial y Urbano (Sedatu), encabezada por Román Meyer Falcón, inició 12 proyectos en Cuautla, Cuernavaca, Jiutepec y Jojutla, con una inversión mayor a los 414 millones de pesos (mdp), a través del Programa de Mejoramiento Urbano (PMU), uno de los prioritarios del Gobierno de México.

En el municipio de Cuernavaca se invertirán más de 106 mdp para la renovación de la casa de Lázaro Cárdenas y de la casa de la cultura en Finca Palmira; la intervención de dos canchas deportivas en Patios de la Estación; además del entorno de la estación ferroviaria y el andador peatonal.

Asimismo, en Cuautla se contempla una inversión mayor a los 121 mdp para la construcción del Mercado Municipal Hermenegildo Galeana en un lote de más de 19 mil metros cuadrados; mientras que Jiutepec recibirá 78 mdp para la renovación del Centro Histórico La Asunción y del Parque Lineal Civac.

También se destinarán más de 107 mdp al municipio de Jojutla para la construcción de la Casa de Cultura Tlatenchi, el Centro Cultural La Perseverancia, un Centro de Atención y Desarrollo Infantil (CADI) del Consejo Nacional de Fomento Educativo (Conafe) en Santa María Tlatenchi y la renovación del Parque Ecológico Ojitos de Agua.

Se tiene previsto que las 12 obras de mejoramiento urbano concluyan dentro de seis meses y se suman a las 11 mil 756 acciones de vivienda y trabajos de regularización coordinados por la Comisión Nacional de Vivienda (Conavi) y el Instituto Nacional del Suelo Sustentable (Insus), respectivamente.

El Programa de Mejoramiento Urbano interviene comunidades y colonias con altos índices de marginación y violencia, rehabilita espacios públicos, viviendas y brinda certeza jurídica sobre el patrimonio de las familias mexicanas.

<https://www.gob.mx/sedatu/prensa/inicia-sedatu-obras-de-mejoramiento-urbano-en-morelos>

Tren Maya se perfila como la obra de movilidad de mayor gasto en el 2022 (El Economista, Redacción, p. web).

Jueves 09 septiembre 2021

Con diferentes ritmos de trabajo y de inyecciones de recursos, la infraestructura de transporte impulsada por la 4T se mantiene como prioridad.

Este miércoles, el gobierno federal actualizó el costo del Tren Maya para el 2022 a 167,341.6 millones de pesos, 6,000 millones de pesos más de lo presupuestado a la fecha, y busca asignarle 62,942.1 millones de pesos para emprender una etapa intensa de construcción (dicho monto representa el 67.2% más de lo asignado durante el 2021, en términos reales). Dicho tren de 1,500 km de extensión, que está forzado para inaugurarse a finales del 2023, es el mayor proyecto de infraestructura, desarrollo socioeconómico y turismo del presente sexenio.

Con base en el proyecto de presupuesto de egresos para el siguiente año, la Secretaría de Turismo, como cabeza de sector, continuará con el programa de adquisiciones para las reubicaciones de asentamientos humanos en el derecho de vía del proyecto y, a través de las empresas que tiene a cargo las obras, entre ellas ICA, Mota Engil, Operadora CICSA y GAMI, debe fomentar la creación de empleos en el sureste del país.



“Para el ejercicio fiscal 2022 se considera que al menos dos municipios sean interconectados con la construcción y/o rehabilitación de 62 kilómetros de líneas férreas, así como la construcción de 4.4 estaciones de la ruta del Tren Maya (de las 19 contempladas)”, informó la dependencia.

En tanto, la Secretaría de la Defensa Nacional (Sedena) necesita para la culminación del Aeropuerto Internacional Felipe Ángeles (AIFA), que tendrá que ser inaugurado el 21 de marzo próximo, y las primeras labores constructivas del nuevo aeropuerto mixto civil/militar con categoría internacional en Tulum, Quintana Roo, recursos por 11,031.4 millones de pesos, 50.1% menos de los recursos que se le asignaron para el 2021 a la Dirección General de Ingenieros de la dependencia. Adicionalmente, se busca dar 419.4 millones de pesos a la empresa Aeropuerto Internacional Felipe Ángeles SA de CV para cubrir los gastos de organización y administración para el funcionamiento de la terminal, así como actividades administrativas necesarias para el funcionamiento y desarrollo de los Organismos Militares que integran esta Secretaría de Estado, entre otros.

<https://www.eleconomista.com.mx/empresas/Tren-Maya-se-perfila-como-la-obra-de-movilidad-de-mayor-gasto-en-el-2022-20210909-0024.html>

Operará empresa pública el Tren Maya y aeropuertos (La Jornada, Dora Villanueva, p. web).

Miércoles 08 septiembre 2021

Ciudad de México. El gobierno federal creará un grupo aeroportuario-ferroviario que amalgame las empresas estatales que administren los aeropuertos de Santa Lucía, Tulum, Chetumal, Palenque y el Tren Maya. El objetivo es operar con un subsidio cruzado para empujar las primeras marchas del proyecto turístico-ferroviario que atravesará mil 500 kilómetros de la península de Yucatán.

“Normalmente los trenes cuando arrancan son deficitarios, entonces, con el grupo aeroportuario ferroviario se va a dar ese balance, ese arranque del Tren (Maya) hasta que sea rentable”, explicó el general ingeniero Gustavo Vallejo, responsable de la construcción del Aeropuerto Internacional Felipe Ángeles (AIFA).

Detalló que hasta ahora existe Aeropuerto Internacional Felipe Ángeles S.A. de C.V. (AIFA, S.A. de C.V.), empresa que administrará la base de Santa Lucía y en la que participan las secretarías de la Defensa Nacional (Sedena), de Comunicaciones y Transportes (SCT) y de Hacienda y Crédito Público. La distribución de los recursos que genere ya fue definida por el presidente Andrés Manuel López Obrador.

“La empresa (AIFA) es un embrión de un grupo más grande; un grupo de operación de aeropuertos y ferrocarriles, que va a operar los aeropuertos de Santa Lucía, Tulum – que ya iniciamos la construcción–, Chetumal y Palenque, además del Tren Maya”, dijo el militar durante un recorrido por las instalaciones de la nueva terminal aérea.

Por ahora, el AIFA, el aeropuerto de Tulum y el Tren Maya son construidos por los militares, pero las terminales aéreas de Chetumal y Palenque serán liberadas por Aeropuertos y Servicios Auxiliares para integrarse a lo que será el grupo aeroportuario-ferroviario, así que la Sedena no descarta ampliarlos.

Previamente, Carlos Morán Moguel, subsecretario de Transportes de la SCT, dijo que, luego de 2023 –cuando se espera que la aviación mexicana se recupere a los niveles previos a la pandemia–, se limitarán las operaciones en el Aeropuerto Internacional de la Ciudad de México (AICM) para que no excedan las 61 por hora.



La medida –explicó– es para evitar el “exceso de operaciones” que se registraban antes de la pandemia y no un mecanismo directo para que las aerolíneas migren su operación al AIFA. “Lo que quisiéramos es que comprendieran las ventajas que está representando Santa Lucía y por atracción natural les interese venir”.

(<https://www.jornada.com.mx/notas/2021/09/08/economia/operara-empresa-publica-el-tren-maya-y-aeropuertos/>)

Tren Maya: Fonatur reubica a más de 50 familias en Campeche (Por Esto Noticias, Wilbert Casanova, p. web).

Miércoles 08 septiembre 2021

Campeche. - Por estar asentados en el derecho de vía del Tren Maya, como parte de la relocalización consensuada que lleva a cabo el Fondo Nacional de Fomento al Turismo (Fonatur), “ya se realizó la reubicación de 50 familias en los municipios de Escárcega, Champotón y Campeche y cada día se incorporan más a este proceso según dijo la delegada de la Secretaría de Bienestar, Katia Meave Ferniza”.

La funcionaria expresó que la reubicación es un proceso “que avanza de manera simultánea en varios municipios de la entidad”, entre estos en las jurisdicciones municipales de Champotón, Escárcega, Campeche. Puntualizó que en algunos casos se construyen viviendas mientras que en otros se indemniza a las familias asentadas en estos terrenos para que busquen un inmueble en donde establecerse.

Estimó que “más o menos debemos de llevar unas 50 o 60 familias que ya están en este proceso”, y dijo que para evitar dar un dato erróneo no proporcionaba el dato de cuántas familias ya tienen vivienda. Además, todos los días el equipo del Tren Maya trabaja con quienes manifiestan interés de utilizar algunas de las opciones para reubicarse fuera del área del derecho de vía. Apuntó que “cada familia es diferente y tiene necesidades diferentes” por lo que se hace un “traje a la medida” de cada una de las mismas y las propuestas de relocalización consensuada surgen de los mismos planteamientos que hacen los interesados. Según la funcionaria federal, las familias campechanas externan su simpatía al proyecto ferroviario, por lo que apoyan y manifiestan estar a favor de la reubicación ante las ofertas que hace Fonatur. Del número de familias argumentó que no tiene el dato preciso debido a que se hacen ajustes aunado al reciente anuncio de la reubicación de la vía del ferrocarril, en el caso de la ciudad capital, por la periferia lo que cambia el número de familias que se podrían reubicar.

(<https://www.poresto.net/campeche/2021/9/8/tren-maya-fonatur-reubica-mas-de-50-familias-en-campeche-282363.html>)

Layda Sansores: Fusión de secretarías no afectará a trabajadores (Diario de Yucatán, Martín Acosta Pacheco, p. web).

Martes 07 septiembre 2021

Campeche. - La gobernadora electa de Campeche, Layda Elena Sansores San Román, afirmó que ningún trabajador de base se afectará con la fusión de secretarías en la próxima administración pues no incluye despidos. Asimismo, informó que "lamentablemente la ruta del Tren Maya no entrará por la ciudad".

Layda Sansores reiteró que con la fusión de secretarías no habrá despido de trabajadores del gobierno estatal y pidió calma "porque no se van a quitar funciones".

Al hablar de la iniciativa de reforma de la Ley Orgánica de la Administración Pública Estatal, presentada por diputados morenistas al Congreso, dijo:



"Una cosa es que se vayan a fusionar secretarías y otra que se vayan a quitar funciones, eso no ocurrirá, se continuará con el trabajo normal".

Cultura dejará de ser secretaria, anuncia Layda

En entrevista antes de viajar a Ciudad de México para reunirse con funcionarios federales, precisó que Cultura dejará de ser secretaria.

"Ahora será un instituto muy fuerte que tendrá autonomía para que no caiga en toda la red de burocracia que se tiene", afirmó. "De esta manera podrá solicitar lo que necesita, porque las otras secretarías se manejarán por compras consolidadas y vamos a darle a Cultura la fuerza que nunca ha tenido", subrayó. Explicó que en la reciente visita del presidente Andrés Manuel López Obrador sostuvieron una reunión de trabajo en la que también se contó con la presencia del empresario Carlos Slim.

Precisó que ahí se abordó el tema del trazo del Tren Maya porque hay preocupación para que se termine a tiempo.

Aún con "esperanza" de que el Tren entre a la ciudad

Sobre el futuro del Tren Maya en Campeche, lamentó que ya no será posible que pase por la ciudad. "De cualquier manera él (López Obrador) nos da una esperanza", agregó.

"Vamos a hacer un esfuerzo porque sí creo que es un proyecto que no debemos abandonar, hay que limpiar la vía y en cualquier momento podría darse, pero se retrasaría". Insistió en que los opositores son grupos manipulados desde la presidencia municipal, que utilizó a las personas pues sólo se recibieron 30 amparos y no hay escrituras. De la reunión que sostuvo con el gobernador Carlos Miguel Aysa González, respondió que fue una plática informal, pero siguen avanzando las comisiones de entrega-recepción en armonía.

<https://www.yucatan.com.mx/mexico/layda-sansores-la-fusion-de-secretarias-no-afectara-a-trabajadores>

'Boom poblacional' por Tren Maya: Estos son los municipios beneficiados en Yucatán (Por Esto Noticias, Lilian Hernández, p. web).

Martes 07 septiembre 2021

Con la llegada del Tren Maya, habrá un boom poblacional en los 18 municipios de la Península y Sureste de la República que tendrán una estación de este circuito ferroviario, pues se estima que en 2030 el número de sus habitantes crezca 42.7 por ciento, estimó un estudio de ONU-Habitat. Esas 18 demarcaciones son Benito Juárez, Puerto Morelos, Bacalar, Tulum, Felipe Carrillo Puerto, Lázaro Cárdenas, Othón P. Blanco y Solidaridad, en Quintana Roo; Mérida, Tinum, Izamal y Valladolid en Yucatán; Calakmul, Escárcega y San Francisco de Campeche, en Campeche; Palenque en Chiapas; y Balancán y Tenosique, en Tabasco. Sin embargo, apuntó Pere Sunyer, coordinador de la Licenciatura en Geografía Humana de la Universidad Autónoma Metropolitana (UAM), este aumento poblacional no es sinónimo de desarrollo económico y mejor calidad de vida, ya que, si no hay una planificación de asentamientos humanos, acceso a una vivienda digna, servicios como agua potable, energía eléctrica, escuelas y centros de salud, "es muy probable que crezcan también los problemas sociales". En ese tenor, Pere Sunyer consideró que la inmigración en los municipios que tendrán estación del Tren Maya podría desencadenar, en el largo plazo, mayor pobreza, inseguridad y deterioro ambiental si no se realiza una planeación estratégica para atender y resolver el impacto en las comunidades por donde pasará esta obra del Gobierno Federal.



De acuerdo con el Programa de las Naciones Unidas para los Asentamientos Humanos (ONU-Habitat), para 2030 habrá cuatro millones 951 mil 554 habitantes en los 18 municipios que tendrán estación del Tren Maya, ubicados en Yucatán, Quintana Roo, Campeche, Tabasco y Chiapas; es decir, un millón 483 mil 389 más personas de las que hay actualmente se ubican en esas localidades. Sin embargo, cifras del Censo Nacional de Población y Vivienda 2020 indican que suman tres millones 468 mil 165 habitantes en este número de municipios.

En el documento Lineamientos de diseño y planificación urbana. Criterios para el desarrollo sostenible del Sureste de México, ONU-Habitat hace una proyección del crecimiento poblacional dentro de 10 años en estos 18 municipios, donde se calcula un aumento de 42.7 por ciento, por lo que se necesitará prever las necesidades que surgirán a raíz de esta explosión demográfica.

(<https://www.porestonet.net/tren-maya/2021/9/7/boom-poblacional-por-tren-maya-estos-son-los-municipios-beneficiados-en-yucatan-281215.html>)

[Para consultar fechas atrás >>>](#)

Dirección General de Comunicación Social de la Procuraduría Agraria dgcs@pa.gob.mx



Militares trabajan con honestidad en aeropuerto Felipe Ángeles, dice AMLO



Miércoles 08 septiembre 2021 / Pedro Villa y Caña y Alberto Morales

Ante las denuncias de obreros que construyen el nuevo Aeropuerto Internacional “Felipe Ángeles” (AIFA) de que soldados les quitan entre 20 y 30% de su salario, el presidente Andrés Manuel López Obrador dijo que los militares trabajan con profesionalismo y honestidad. En conferencia de prensa matutina, el titular del Ejecutivo federal afirmó que está muy contento y satisfecho con la forma en que el Ejército mexicano está ayudando en el desarrollo del país.

Indicó que con la construcción del nuevo aeropuerto se ahorrarán 100 mil millones de pesos, monto con lo que se financiará el Tren Maya.



“Lo que puedo decir del aeropuerto es que es una gran obra y que los militares trabajan con profesionalismo, honestidad. Vamos a terminar en tiempo y forma, nos vamos a ahorrar como 100 mil millones de pesos, con ese ahorro de hacer el aeropuerto se va a financiar otra obra que le molesta mucho a los conservadores y a EL UNIVERSAL: el Tren Maya.

“Estamos muy contentos y satisfechos con el Ejército en la forma que ayudan al desarrollo del país”, dijo.

Cobran "moches" en Aeropuerto Felipe Ángeles

En Palacio Nacional, el Mandatario federal informó que pedirá al general Luis Crescencio Sandoval, secretario de la Defensa Nacional (Sedena), y al General de Brigada, René Trujillo Miranda, director general del AIFA, que den una respuesta a los señalamientos de trabajadores que denuncian los descuentos a sus salarios.

Este miércoles EL UNIVERSAL informó sobre los testimonios de trabajadores y extrabajadores que participan en la construcción del Aeropuerto, quienes aseguran que reciben el pago de su sueldo en efectivo y denuncian que les entregan montos menores a los que firman en los recibos de pago.



No somos “peleles” de EU ni recibimos presiones para detener paso de migrantes: AMLO



Miércoles 08 septiembre 2021 / Pedro Villa y Caña y Alberto Morales

Al afirmar que en su administración no hay doble discurso, el presidente Andrés Manuel López Obrador aseguró que su gobierno no recibe presiones por parte de Estados Unidos para detener el avance de migrantes rumbo a la Unión Americana por lo que, indicó, su gobierno no acepta presiones de ningún gobierno y que “no es pelele” o empleado del gobierno de Joe Biden.

Esto luego que ayer Lorenzo Meyer, columnista de EL UNIVERSAL, criticara en su cuenta de Twitter, que mientras el gobierno mexicano manda barcos con ayuda a Haití, envía a elementos del Instituto Nacional de Migración (INM) y a la Guardia Nacional a impedir con golpes que migrantes haitianos sigan a la frontera norte por lo que “debe de ser fuerte la presión de Washington para obligar a México a esta contradicción”.



“No hay un doble discurso, ayer leí un tuit de mi maestro y amigo Lorenzo Meyer diciendo y aprovecho para contestar de manera respetuosa, le tengo gran respeto y lo quiero, pero dice ‘por un lado, les llevan alimentos a Haití en barcos y por el otro los reprimen’ y dice su conclusión es ‘qué fuertes deben ser las presiones de EU para México’, le digo a mi maestro que nosotros no nos dejamos presionar por ningún gobierno extranjero, nosotros actuamos con apego a los principios de nuestra política exterior.

“A lo mejor él imagina que si se dieron estos casos en el sur es porque nos está presionando Estados Unidos, no aceptamos presiones de ningún gobierno. México es un país independiente, soberano y somos más libres que nunca. Sí tenemos esa situación que nos preocupa, estamos atendiendo, pero no es porque estemos de peleles o empleados del gobierno de Estados Unidos”, dijo. En conferencia de prensa matutina, el mandatario federal afirmó que se está poniendo orden, ayudando y protegiendo a los migrantes, pero afirmó que “puede probar” que si se abre la frontera y se deja pasar libremente hacia el norte a los migrantes “corremos muchos riesgos” y no se pueden garantizar sus vidas porque pueden ser secuestrados y asesinados por grupos de la delincuencia organizada.

“Yo sí sostengo y puedo probar, que si abrimos y (los migrantes) pasan libremente hacia el norte, corremos muchos riesgos, ellos corren muchos riesgos, no podemos garantizar sus vidas, su seguridad, es muy grave. Estamos hablando de cientos de personas hacinadas en lugares en donde pueden asfixiarse, son víctimas de pandillas, de grupos de la delincuencia, son secuestrados, ultrajados, asesinados. Entonces tenemos que cuidar eso”, aseveró.



Tras despenalización del aborto, buscarán liberar a mujeres sentenciadas por este delito: Zaldívar



Miércoles 08 septiembre 2021 / Diana Lastiri

Este miércoles el presidente de la Suprema Corte de Justicia de la Nación (SCJN), Arturo Zaldívar, anunció que el Consejo de la Judicatura Federal (CJF) aprobó un acuerdo para que el instituto de la Defensoría Pública Federal pueda asesorar, representar y defender a las familias víctimas de feminicidio y a mujeres procesadas, sentenciadas o acusadas de aborto.

En conferencia de prensa aclaró que, aunque la Corte aún no realiza un mapeo del número de mujeres que necesitan ayuda jurídica respecto a su decisión de abortar, la institución a su cargo se ha comprometido a cumplir.

"Nosotros asumimos el reto y luego vemos cómo le hacemos para cumplirlo", explicó.



En este sentido abundó que esta decisión significa que abogados públicos federales podrán representar a las mujeres acusadas de aborto y buscarán liberar a las sentenciadas por este delito, pero también, dijo, se ayudará a los familiares de víctimas de feminicidio.

Lo anterior, dijo, se da en sincronía con el fallo de la SCJN de este martes en donde se despenalizó el aborto.

Por otra parte, anunció también que la Suprema Corte concederá, por primera vez, licencias de paternidad a todos los trabajadores del Poder Judicial.

Esta consta de tres meses de licencia con goce de sueldo y el cual podrá ser solicitado en un lapso de nueve meses a partir del nacimiento o la adopción del niño o la niña.

“Esto va a ayudar a romper la brecha salarial, va a igualar la cancha; va a permitir que las niñas y los niños cuenten con el cuidado adecuado no sólo de su madre sino de su padre”, explicó.

Agregó que, bajo su administración, la SCJN busca socavar la brecha de género que existe en el Poder Judicial y eliminar las violaciones a los derechos de las mujeres, razón por la que, indicó, la institución ha iniciado investigaciones para eliminar los casos de acoso y delitos sexuales en los juzgados del país.

Al respecto, manifestó que hay dos casos de dos juzgadores federales donde prácticamente tenían años violando a trabajadoras del poder judicial federal, los cuales, dijo, están suspendidos y en trámite las investigaciones, pero hay más de 50 Investigaciones en curso por acoso sexual y tres jueces suspendidos por estas pesquisas.

Despenalización del aborto por decisión unánime

En votación unánime, con 10 votos, el pleno de la Suprema Corte declaró inconstitucional la penalización del aborto, por lo que el criterio es ahora obligatorio para todos los jueces del país.

El pleno de la SCJN reinició este martes la discusión sobre la penalización del aborto en Coahuila en la que ya ocho ministros se habían pronunciado ayer por declarar inconstitucionales este tipo de medidas.

Durante la discusión de la acción de inconstitucionalidad presentada por la extinta Procuraduría General de la República (PGR) contra la penalización del aborto contenida en el Código Penal de Coahuila, los 10 ministros presentes en la sesión de ayer avalaron la propuesta de Luis María Aguilar Morales para declarar contrario a la Constitución sancionar penalmente a las mujeres que abortan voluntariamente.



En consecuencia, se elimina el artículo 196 del Código Penal de Coahuila, que establece hasta tres años de cárcel para las mujeres que abortan; el 198, en la porción que impedía que la mujer fuera asistida por personal sanitario cuando se practique un aborto de manera voluntaria, y el 199, que criminalizaba el aborto en caso de violación, inseminación o implantación artificial.

El criterio de la Corte que defiende el derecho de las mujeres a decidir sobre el embarazo será obligatorio para todos los jueces del país cuando se intente llevar a la cárcel a las mujeres que abortan por su decisión y, por lo tanto, no irán a la cárcel.

ANIMAL POLITICO

'Ley Chayote' es inconstitucional y atenta contra la libertad de expresión, declara la Corte



Miércoles 08 septiembre 2021 / Redacción

La Suprema Corte de Justicia de la Nación (SCJN) otorgó un amparo a ARTICLE 19, el cual considera inconstitucional la Ley General de Comunicación Social de 2018, conocida como “Ley Chayote”.

El amparo contra esta Ley, promovida por el gobierno del expresidente Enrique Peña Nieto, fue otorgado por unanimidad de la Primera Sala de la Corte, que la señaló por atentar contra la libertad de expresión, al no contener criterios claros y objetivos sobre el ejercicio del gasto público en comunicación social y contratación de medios.

Con esta decisión, el Congreso de la Unión deberá subsanar las omisiones detectadas en la norma, o derogarla aprobar una nueva, durante el periodo ordinario de sesiones que recién comenzó y termina en diciembre.

La “Ley Chayote” fue publicada el 11 de mayo por el entonces presidente Peña Nieto, pese a reclamos por parte de asociaciones de la sociedad civil por falta de regulación en el gasto de publicidad oficial.



ARTICLE 19 celebró la decisión de la Corte y expresó en redes sociales que “esta sentencia es un paso adelante para el ejercicio del derecho a la información y la libertad de expresión”.

“Con una mejor Ley General de Comunicación Social se podrá contar con criterios más eficaces de asignación de publicidad oficial y así evitar su uso para control mediático”, concluyó.

Lo que hacemos en Animal Político requiere de periodistas profesionales, trabajo en equipo, mantener diálogo con los lectores y algo muy importante: independencia. Tú puedes ayudarnos a seguir. Sé parte del equipo. Suscríbete a Animal Político, recibe beneficios y apoya el periodismo libre.



Recortan presupuesto a organismos autónomos para 2022



Miércoles 08 septiembre 2021 / Ivette Saldaña

Los organismos de los ramos autónomos recibieron un decremento real en el proyecto de Presupuesto de Egresos de la Federación 2022, siendo la mayor reducción para al Instituto Nacional Electoral (INE).

La Secretaría de Hacienda planteó que el INE para 2022 reciba -11.4% de presupuesto real, con respecto al 2021, es decir, de 28 mil 700 millones quedará en 24 mil 649 millones de pesos.

Si bien el INE fue de los organismos autónomos que más reducción tuvo, la solicitud presupuestal que hizo el Instituto fue por 18 mil 827 millones de pesos, lo que significó que le dieron cerca de 6 mil millones más que de lo que pidió, porque en 2021 tuvo que organizar las votaciones en 15 entidades y para 2022 habrá solamente votaciones en seis entidades: Aguascalientes, Durango, Hidalgo, Oaxaca, Quintana Roo y Tamaulipas.



El proyecto de presupuesto 2022 para el Poder Legislativo es reducirlo en 2.3% en términos reales, con respeto al monto aprobado en 2021, al solicitarse un monto para el próximo año de 15 mil 12 millones de pesos.

Se plantearon también reducciones para la Comisión Nacional de Derechos Humanos, la Comisión Federal de Competencia Económica (Cofece) y el Instituto Federal de Telecomunicaciones (IFT).

Para la Comisión Nacional de Derechos Humanos, el decremento que se solicita es de 1.1%, para quedar en mil 722 millones de pesos.

La solicitud presupuestal para la Cofece es de una reducción de 0.8% en términos reales, al solicitar al Congreso que se le otorgue para el próximo año un monto de 616 millones 125 mil pesos.

Mientras que para el Instituto Federal de Telecomunicaciones (IFT), la propuesta es otorgarle mil 560 millones de pesos, que es -0.4% menos que el presupuesto aprobado para 2021.

Lo anterior significa que no les otorgaron ni siquiera un aumento con base a la inflación, que de enero a agosto acumuló 4%.

No obstante, se pide aumentos para el Poder Judicial, el Instituto Nacional de Transparencia, Acceso a la Información y Protección de Datos Personales y la Fiscalía General de la República, de 3.8%, 4.7% y 0.3%, respectivamente.



PPEF 2022: Hacienda prevé crecimiento de 4.1% del PIB y baja en precio del petróleo



Miércoles 08 septiembre 2021 / Redacción

En el proyecto de presupuesto para 2022, la Secretaría de Hacienda estima que el Producto Interno Bruto (PIB) de México crezca el próximo año un 4.1%.

Para este año se prevé que el crecimiento de la economía sea de 6.3%, dijo este miércoles Rogelio Ramírez de la O, secretario de Hacienda.

En el documento sobre el nuevo presupuesto, Hacienda refiere que uno de los principales factores que contribuirá a la consolidación de la recuperación económica y el inicio del crecimiento post-pandemia en 2022 será la conclusión del programa de vacunación, el cual inició en diciembre de 2020, y se estima finalice en el primer trimestre de 2022.

El 31 de agosto, el Banco de México mejoró su expectativa de crecimiento del PIB de 6% a 6.2% para 2021; y lo mantuvo en 3% (sin ningún cambio) para el próximo año.

Hacienda refiere que se espera un tipo de cambio promedio de 20.30 pesos por dólar y prevé una inflación anual de 3.4%, en línea con las proyecciones y la convergencia hacia el objetivo del Banco de México.

También estima una tasa de interés promedio de 5%, según los Criterios Generales de Política Económica. El 15 de agosto de 2019 el Banxico recortó la tasa de interés por primera vez en más de 5 años, desde su nivel máximo de 8.25%. Al día de hoy, la tasa de interés de ubica en 4.50%.



En cuanto al precio de la mezcla mexicana de exportación, prevé que será de 55.1 dólares por barril con una plataforma de producción de petróleo de 1,826 miles de barriles diarios. El estimando para este año fue de 60.6 dólares y con una producción menor de 1,753.

Al 31 de agosto de 2021, los precios de la mezcla mexicana, el WTI y el Brent fueron de 66, 68.5 y 71.2 dólares por barril (dpb), mayores en 86, 86.3 y 72.1%, respectivamente, con relación al 8 de septiembre de 2020.

“Finalmente, para 2022 se anticipan en general condiciones macroeconómicas y financieras favorables, con una disminución en las presiones inflacionarias a nivel global y estabilidad en los mercados financieros internacionales, debido a la mejoría en las perspectivas económicas mundiales y las medidas monetarias y fiscales extraordinarias de las grandes economías”, señala.

El documento indica que el Paquete Económico 2022 busca atender las desigualdades acentuadas por la crisis del COVID-19 y contribuir al desarrollo económico y social incluyente, así como un clima favorable para la inversión.

El secretario de Hacienda y Crédito Público, Rogelio Ramírez de la O, entregó este miércoles el Paquete Económico 2022 que incluye la iniciativa de la Ley de Ingresos de la Federación, la Presupuesto de Egresos de la Federación y los Criterios Generales de Política Económica.

Lo que hacemos en Animal Político requiere de periodistas profesionales, trabajo en equipo, mantener diálogo con los lectores y algo muy importante: independencia. Tú puedes ayudarnos a seguir. Sé parte del equipo. Suscríbete a Animal Político, recibe beneficios y apoya el periodismo libre.

Más recursos en salud; menos a Sedena y Comar



Jueves 09 septiembre 2021 / Maritza Pérez, Rolando Ramos y Jorge Monroy

El Proyecto de Presupuesto para el siguiente año prevé que los recursos de la Guardia Nacional crezcan casi 70%; mientras que para salud subirían 27% y la Marina 2.6 por ciento. En contraparte, se proyectó que el presupuesto del Ejército baje 10.8%; el de la Comisión de Refugiados 0.9% y el de migración 0.1 por ciento. Por otra parte, en cuanto a los otros dos poderes de la Unión, es decir, el Legislativo y el Judicial, el proyecto entregado este miércoles por Hacienda estima una disminución de 2.3, para el primero y, para el segundo, habría un alza de 3.8 por ciento.

Para Fuerzas Armadas, fondos por 141,858 millones de pesos

Para el próximo año, el gobierno del presidente Andrés Manuel López Obrador plantea reducir en 7.7%, en términos reales, el presupuesto otorgado a las fuerzas armadas (Sedena y Marina), sin embargo, pese a esta disminución presupuestal, se mantiene con gran presencia en tareas de seguridad y demás proyectos de infraestructura social.

En el 2022, las Fuerzas Armadas solicitaron en conjunto, 141,858,096,663 pesos, mientras que en 2021 su presupuesto alcanzó los 153,511,137,881 pesos, en términos reales.



En el caso de la Secretaría de la Defensa Nacional (Sedena), fue solicitado un presupuesto por 104,107 millones 905,551 pesos, lo cual se traducen en 10.8% menos recursos que los entregados durante el año en curso, cuando se le dieron 116,721,783,896 pesos, en términos reales.

Dicha bolsa, estaría enfocada principalmente para tareas como “atender actividades sustantivas y de operación para el desempeño de sus actividades como parte integrante de las Fuerzas Armadas de México, tales como: apoyo a las autoridades civiles nacionales encargadas de la seguridad pública para reducir la violencia en el país, patrullajes aéreos para detectar plantíos ilícitos y combate al narcotráfico y delincuencia organizada”.

Específicamente, para el programa de la Sedena en Apoyo a la Seguridad Pública irían 4,382 millones 321,651 pesos y para su sistema educativo militar, unos 2,148,222,459 pesos.

También se destaca necesario un gasto de inversión “para llevar a cabo el Proyecto de construcción de un Aeropuerto Mixto civil/militar con categoría internacional en Tulum, Q. Roo., y para atender los compromisos de pago, relacionados con adquisiciones de aeronaves y vehículos, a través arrendamientos financieros”.

Marina

Para la Secretaría de Marina (Semar) pasaría de tener 36,789 millones 353,985 pesos este 2021 a 37,750 millones 191,112 para el 2022, lo cual se traduce en un incremento de 2.6% en términos reales. Este incremento se debe principalmente a que, entre otros asuntos, a la Marina le corresponde la nueva tarea de "Protección de Puertos y Litorales y Guardia Nacional".

Para emplear el Poder Naval de la Federación para salvaguardar la soberanía y seguridad nacionales se buscan destinar 13 millones 5,275 pesos. Mientras que la operación y desarrollo de los cuerpos de seguridad de las Fuerzas Armadas irían 5,297 millones 339,724 pesos.

Además, se solicitan recursos para la adquisición, construcción, reparación y mantenimiento de unidades navales; la administración y fomento de los servicios de salud; operación y desarrollo de los cuerpos de seguridad de las Fuerzas Armadas.

A la GN, más de 62,000 millones

En cuanto a la Guardia Nacional, el gobierno federal prevé un incremento de 69.8% al pasar de 36,991 millones a 62,825 millones en términos reales.



En el proyecto de Presupuesto de Egresos de la Federación para el 2022 que presentó la Secretaría de Hacienda y Crédito Público, se estipula un gasto de 29,803 millones 368,492 pesos para la operación de la Guardia Nacional, la prevención, investigación y persecución de delitos. Este gasto está previsto dentro del presupuesto de la Seguridad y Protección Ciudadana, institución a la que está adscrita actualmente la GN.

El pasado 25 de julio, el presidente Andrés Manuel López Obrador anunció que la Guardia Nacional tendría un incremento de 50,000 millones de pesos más para consolidarse en los próximos dos años.

No obstante, para este año el aumento en sus recursos serían de más de 25,000 millones de pesos, en términos reales.

De acuerdo con datos del gobierno federal, desde su creación el 28 de mayo del 2019 al 30 de junio del 2021, la Guardia Nacional cuenta con 99,946 elementos en 214 coordinaciones regionales distribuidas en las 32 entidades federativas, para coadyuvar en la prevención del delito; preservación de la seguridad pública y combate a la delincuencia. En el último año, el despliegue de sus elementos incluyó 723 vuelos de reconocimiento en Tamaulipas, Michoacán, Sonora, Oaxaca y Zacatecas.

A dos años de su creación, la Guardia Nacional ya acumula 3,491 expedientes de investigación contra elementos, de los cuales derivaron en 88 procedimientos disciplinarios.

Se reduce el monto destinado a los gastos en el Congreso de Unión

El presupuesto del poder Legislativo a ejercer en el 2022 sumaría un total de 15,012 millones 582,403 pesos.

Tomando en consideración que el gasto aprobado para el presente año equivale, a precios actuales, a 15,364 millones 819,789 pesos, la variación real es de -2.3 por ciento.

Para 2021, la Cámara de Diputados aprobó un gasto por 14,816 millones 605,390 pesos en términos nominales.

Para fines presupuestales, el poder Legislativo está integrado por la Cámara de Diputados, la Cámara de Senadores y la Auditoría Superior de la Federación (ASF), cuyo gasto a ejercer el próximo año asciende, de acuerdo con el proyecto de Presupuesto de Egresos de la Federación para el ejercicio fiscal del 2022, a 8,170 millones 988,978 pesos, 4,313 millones 382,346 pesos y 2,528 millones 211,079 pesos, respectivamente.

Los diputados federales, únicos facultados por la Constitución para aprobar el gasto público, autorizaron a la Cámara baja ejercer en el 2021 un presupuesto por 8,282 millones de pesos; a la Cámara alta le asignaron un gasto por 4,080 millones 778,000 pesos y por 2,453 millones 827,390 pesos a la ASF.



En la Cámara de Diputados están representados siete partidos políticos: Morena, PAN, PRI, PVEM, PT, MC y PRD, y en el Senado los mismos, más el PES. Entregado ayer 8 de septiembre, de manera formal el paquete económico 2022 a la Cámara baja por Rogelio Ramírez de la O, secretario de Hacienda y Crédito Público, que incluye la Ley de Ingresos, el proyecto presupuestal y la miscelánea fiscal, el Congreso de la Unión tiene de plazo hasta el próximo 31 de octubre para aprobar el monto de ingresos a recaudar el siguiente año, y la fecha máxima para que la Cámara baja apruebe el gasto vence el 15 de noviembre.

Pide poder Judicial 76,723 millones de pesos

El Poder Judicial de la Federación (PJF) solicitó a la Cámara de Diputados un presupuesto por 76,723 millones 20,424 pesos para el ejercicio fiscal del 2022; la cifra representa una variación real de 3.8% respecto del gasto autorizado para el año en curso.

A precios del 2022, el presupuesto aprobado por la Cámara baja al ente autónomo para 2021 suma 73,937 millones 415,020 pesos.

De acuerdo con el Proyecto de Presupuesto de Egresos de la Federación (PPEF) para el próximo año, la Suprema Corte de Justicia de la Nación (SCJN) solicitó 5,349 millones 902,847 pesos.

El Consejo de la Judicatura Federal (CJF), 68,575 millones 979,577 pesos, y 2,797 millones 138,000 pesos el Tribunal Electoral del Poder Judicial de la Federación (TEPJF).

Para el ejercicio fiscal en curso, la Cámara de Diputados aprobó un gasto nominal por 5,090 millones 436,565 a la SCJN; el presupuesto del CJF suma 63,178 millones 622,895 pesos, y el del TEPJF, 3,030 millones 280,000 pesos.

Tras el escándalo generado por la reciente reforma del poder Judicial, que establece en un artículo transitorio que Arturo Zaldívar, presidente de la SCJN y del PJF, “durará en ese encargo hasta el 30 de noviembre de 2024”, el ministro decidió no acatar la orden.

“Quiero informar que concluiré mi mandato como presidente de la Suprema Corte el 31 de diciembre de 2022, cuando termina el periodo para el cual fui electo por mis compañeros y compañeras ministros”, informó el pasado 6 de agosto en conferencia de prensa.

El presidente Andrés Manuel López Obrador llegó a decir que ninguno de los ministros, que no sea Zaldívar, garantiza la ejecución de los cambios que requiere el poder Judicial para desterrar la corrupción y el nepotismo, entre otros males.



Proyectan 800,000 mdp al sector salud

El gobierno del presidente Andrés Manuel López Obrador busca garantizar para el próximo año un presupuesto de más de 800,000 millones de pesos para atender todo lo relacionado con la pandemia de coronavirus y las implicaciones que ésta causó al sector salud de todo el país.

El Proyecto de Presupuesto de Egresos de la Federación para el Ejercicio Fiscal 2022 plantea de manera específica un crecimiento de 27.6%, en términos reales, de los recursos entregados a la Secretaría de Salud, ello al pasar de 150,794 millones 910,072 pesos a 192,368 millones 336,401 pesos.

En la entrega de la propuesta del Presupuesto de Egresos de la Federación para el 2022 a la Cámara de Diputados, el secretario de Hacienda y Crédito Público, Rogelio Ramírez de la O destacó que también habrá un crecimiento de 15.9%, en términos reales con respecto a la asignación de 2021, del presupuesto total de salud pública, que corresponderá a la asignación de 800,000 millones de pesos. Así, añadió, el gasto asignado a la Salud del país sería de 800,000 millones de pesos, lo cual incluye presupuesto para vacunas, medicamentos, servicios gratuitos, atención al rezago de la atención médica y un incremento de la planilla de los trabajadores de salud.

En este contexto, el funcionario aseguró que los avances en la vacunación son prioritarios para crear las condiciones necesarias para la reactivación económica, por lo que la apuesta del gobierno federal es continuar con la vacunación nacional.

El Proyecto de Presupuesto de Egresos 2022 de la Secretaría de Salud añade que entre sus prioridades estarán la gratuidad de servicios de salud; atención médica y medicamentos gratuitos; la estrategia de vacunación y la adquisición de vacunas contra el Covid-19 e insumos para su aplicación.

Pese a olas migratorias, no crecen recursos

A pesar del incremento de caravanas de personas de Centro y Sudamérica hacia nuestro país con el propósito de llegar a Estados Unidos, el presupuesto del Instituto Nacional de Migración y la Comisión Nacional de Ayuda a Refugiados (Comar) tendrán una leve disminución.

En el Proyecto de Presupuesto de Egresos de la Federación para el 2022 que presentó la Secretaría de Hacienda y Crédito Público, se estipula un gasto de 1,763 millones 425,212 para el Instituto Nacional de Migración (INM), una disminución de 720,449 pesos de los 1,764 millones 145,661 pesos que se ejerce este año, en términos reales.

En tanto que se proyectó un presupuesto de 45 millones 667,372 pesos para la Coordinación General de la Comisión Mexicana de Ayuda a Refugiados (Comar), una baja de 0.9% al compararse con los 46 millones 71,371 pesos a precios del 2022 destinados para el actual ejercicio fiscal.



La Secretaría de Gobernación (Segob), entidad de la que depende el INM, argumentó que su objetivo en materia migratoria para el próximo año es “garantizar el pleno ejercicio y goce de los derechos humanos de todas las personas que radiquen, ingresen, residan, transiten o retornen a México a partir del diseño, coordinación e implementación de una política integral de población y movilidad humana”.

Sostuvo que desarrollará la coordinación interinstitucional que impulse y garantice la atención de las personas migrantes, refugiados y de los propios mexicanos en condiciones de igualdad.

Durante la última semana, agentes del INM y elementos de la Guardia Nacional que fueron desplegados en el sur del país, se enfrentaron con migrantes para dispersar múltiples caravanas de solicitantes de asilo.

EL ECONOMISTA

Paquete Económico 2022 promete prudencia fiscal y apoyo a programas sociales



Jueves 09 septiembre 2021 / Belén Saldívar

Con un presupuesto histórico, de poco más de 7.08 billones de pesos, 8.6% mayor al aprobado para este año, y con un incremento en el gasto de salud de 15.1%, el gobierno de Andrés Manuel López Obrador entregó a la Cámara de Diputados el Paquete Económico 2022.

“Los recursos para seguir haciendo frente a la pandemia están plenamente garantizados en este presupuesto (...) se están asignando 800,000 millones de pesos a esta función, lo cual incluye adquisición de vacunas y medicamentos, servicios de salud gratuitos, vigilancia al rezago de la atención y el incremento de una plantilla de trabajadores sanitarios para atender la pandemia”, aseguró Rogelio Ramírez de la O, secretario de Hacienda y Crédito Público (SHCP), quien además anunció que la Secretaría de Salud vería un incremento en su gasto de 27.6% el siguiente año.

El aumento en el rubro de salud, comentó Gabriela Siller, directora de Análisis Económico y Financiero de Banco Base, es “significativo” y está en línea con la crisis sanitaria que aún se vive por el Covid-19.



El monto estimado del gasto total, de 7.08 billones de pesos, concuerda con los ingresos que se prevén el siguiente año, de acuerdo con la Iniciativa de Ingresos de la Federación, de los cuales 55% ingresará por el pago de impuestos.

Ramírez de la O destacó que el 2022 será un año de consolidación para la recuperación económica, por lo que el Paquete Económico 2022 se construyó con base en tres pilares, que buscan la prudencia fiscal, a la vez de seguir con el apoyo a los programas sociales y proyectos prioritarios del gobierno mexicano. “El primero son los apoyos para el bienestar de la población más vulnerable. El segundo es la estabilidad y solidez de las finanzas públicas, manteniendo la prudencia fiscal. El tercero es el apoyo a proyectos regionales de inversión que detonan desarrollo social, y que tienen impactos positivos directos e indirectos en el bienestar y el empleo”, dijo.

El funcionario destacó que con el paquete del siguiente año se busca atender las desigualdades que se acentuaron con la pandemia del Covid-19, además de contribuir al desarrollo económico, social e incluyente, a la vez de tener un clima favorable para la inversión.

“El Paquete Económico busca aprovechar el impulso de la recuperación económica en varios sectores productivos que ya están en evolución positiva en nuestro país y contribuir al desarrollo económico y social de toda la ciudadanía”, agregó.

Para el siguiente año, Hacienda prevé un Producto Interno Bruto (PIB) de 4.1% y una inflación de 3.4% que estaría dentro del rango objetivo del Banco de México.

Para la producción petrolera, se espera que el precio de la mezcla mexicana se venda en 55 dólares por barril, y se tenga una plataforma de producción de 1.8 millones de barriles diarios. Respecto al tipo de cambio, se prevé de 20.4 pesos por dólar.

Para Pemex 17% más

El Proyecto de Presupuesto de Egresos de la Federación (PPEF) propone un incremento en el gasto de Petróleos Mexicanos (Pemex) de 12.7% en comparación con este año, para sumar 639,281 millones de pesos.

Además, se propone reducir nuevamente la carga fiscal a Pemex. Para el 2022, la tasa del Derecho de Utilidad Compartida (DUC) pasaría de 54 a 40%, con lo que estaría en línea con la “estrategia de despetrolización de las finanzas públicas”.

En el caso del gasto de inversión, Ramírez de la O destacó que la cifra que se propone es “histórica”. De acuerdo con el PPEF, se plantea un gasto de 982,287 millones de pesos, 14.3% más que lo aprobado para este 2021.



“En el PPEF también hay un gran apoyo a proyectos regionales de alto impacto, que detonarán la producción, la productividad y el empleo. Permítanme mencionar que el gasto de inversión que se propone es una cifra histórica de casi 1 billón de pesos. De esta forma, el gasto en inversión física, como porcentaje del PIB, se va a situar en 3.1%”, comentó Ramírez de la O.

Este gasto, comentó James Salazar, subdirector de CIBanco, puede ser positivo, siempre y cuando se destine a proyectos que en realidad fomenten el empleo y la recuperación económica; sin embargo, esto se podría poner en duda de destinarse sólo a los proyectos insignia.

Respecto al gasto federalizado, Ramírez de la O destacó que los gobiernos locales recibirán “recursos superiores a los 2 billones de pesos”, lo que significa un incremento de 4.9% anual, el mayor en lo que va del sexenio.

Deuda se mantendrá en 51%

Añadió que los agregados fiscales presentados en cuestión de ingreso y gasto están en línea con el equilibrio fiscal, así como la estabilización de la deuda como porcentaje del PIB.

De esta manera, el Saldo Histórico de los Requerimientos Financieros del Sector Público –la deuda en su medida más amplia– cerraría el siguiente año en un nivel de 51%, similar al que se aprobó este año, y se espera continúe en este nivel hasta el último año del actual gobierno.

El PPEF establece que el déficit presupuestario sería de 875,570 millones de pesos, 3.1% del PIB.



Jesús Seade toma posesión como embajador de México en China



Miércoles 08 septiembre 2021 / Redacción

El principal negociador mexicano del tratado comercial entre México, Estados Unidos y Canadá (T-MEC), Jesús Seade Kuri, informó que tomó posesión como embajador Extraordinario y Plenipotenciario de México ante China.

En un tuit, el funcionario indicó que buscará potenciar la inversión, comercio, turismo y estrechar aún más los lazos de amistad entre México y China.

“Gran honor tomar posesión en esta fecha como embajador Extraordinario y Plenipotenciario de México ante la República Popular de China. Pondremos todo nuestro esfuerzo en potenciar inversión, comercio, turismo, intercambio cultural y estrechar aún más los lazos de amistad”, escribió.



Jesús Seade Kuri fue ratificado este martes como embajador en China el pasado 13 de julio. La ratificación corrió a cargo de la Comisión Permanente, órgano que sustituye a ambas Cámaras del Congreso mexicano durante los recesos legislativos, con 27 votos a favor y una abstención.

Retiro e investigación por peculado

A mediados de abril, el presidente mexicano, Andrés Manuel López Obrador, informó que presentaría al Senado la propuesta para algunas embajadas, entre ellas la de China con Seade Kuri.

El propio Seade Kuri había anunciado en noviembre su retiro temporal de la vida pública tras recibir la medalla Miguel Hidalgo por parte del Gobierno mexicano.

“Tras estos meses de pandemia y una muy fuerte candidatura a la OMC que no llegó a puerto por insistencias políticas de ciertos países, pero no por ello fue menos exitosa y fascinante, mi familia me reclama”, expresó en esa ocasión.

En junio, el exsubsecretario de América del Norte de México había presentado su candidatura para el puesto de director general de la Organización Mundial del Comercio (OMC), en sustitución del brasileño Roberto Azevedo, pero fue eliminado en primera ronda.

Seade es un economista, diplomático y político mexicano-libanés de 73 años. Fue uno de los miembros fundadores de la OMC y negociador mexicano en el T-MEC.

Estudió Ingeniería Química en la Universidad Nacional Autónoma de México (UNAM), pero después cursó una maestría en Economía en el Colegio de México y un doctorado de Economía en la Universidad de Oxford.

En 1986 se incorporó al Banco Mundial como economista principal y en 1989 trabajó como jefe negociador de la Ronda de Uruguay, figura que precede a la OMC.

El año pasado, Seade fue investigado por la Secretaría de la Función Pública por supuestamente haber incurrido en peculado (malversación de fondos) y abuso de poder, tras haber sido señalado por utilizar recursos públicos para viajar con recursos públicos a ver a su familia a Hong Kong, pero fue exonerado. De acuerdo con Salvador García Soto, columnista de EL UNIVERSAL, Seade era investigado por peculado en Viajes a Hong Kong.

“El subsecretario para América del Norte, Jesús Seade Kuri, está siendo investigado por peculado y abuso de funciones, por haber utilizado recursos públicos y falseado comisiones de trabajo en varios viajes personales que realizó a la ciudad de Hong Kong, con la única finalidad de visitar a su esposa y a su familia que radican en esa ciudad asiática”, señaló el periodista en su columna del 14 de octubre de 2020.



Emiten alerta en Tula e Ixmiquilpan por nuevas inundaciones; llaman a evacuar



Miércoles 08 septiembre 2021 / Dinorath Mota

Los gobiernos municipales de Tula e Ixmiquilpan hicieron llamados a la población que se encuentra cerca de los ríos y cuerpos de agua a evacuar porque se prevén crecidas importantes de agua.

“Se informa a la población que lamentablemente una presa del estado de México se acaba de desbordar y se espera que en cualquier momento llegue a Ixmiquilpan el agua que proviene de la misma, así que se pide a la ciudadanía evacuar las zonas que están en las inmediaciones del río Tula”, informó el municipio de Ixmiquilpan en redes sociales. Se calcula que en una hora estará ya en Tula fuera de control el agua y, aquí, en unas horas. De verdad que esto no es un juego”, dijo la presidenta municipal de Ixmiquilpan, Araceli Beltrán, en un mensaje a la población.



Declaran zona de desastre a Tlahuelilpan

Declaran zona de desastre al municipio de Tlahuelilpan, Hidalgo, donde el Ejército implementó el plan DNIII y la Guardia Nacional el GN-A debido a la inundación que se registra por el desbordamiento del río Salado que ha dejado cerca de 150 evacuados y mil 500 afectados al momento.

El edil del lugar, José Alfredo Díaz Moreno, señaló que hay preocupación debido a que se les informaron que el nivel del agua permanecerá por las próximas 10 horas e incluso subirá.

Indicó que han pedido el apoyo de vehículos de Conagua para ingresar a las zonas de las parcelas donde hay varias viviendas, para poder realizar el rescate de personas que por la noche no abandonaron sus domicilios.

Las cosas no pintan bien: gobernador Fayad; prevé que el agua llegue a dos metros de altura

Las cosas no pintan bien señaló el gobernador de Hidalgo, Omar Fayad Meneses, al informar el desfogue de 50 metros cúbicos que realiza la presa Daxhó del Estado de México al río Tula, que se suma a los 270 metros cúbicos que recibe y que ha provocado el desbordamiento.

Señaló que en reunión con Conagua se alertó que esta presa tiene la necesidad de desfogar agua al llegar a un nivel máximo de su capacidad, por lo que incluso ya se tiene el caudal en el río Tula.

La situación es compleja y comprometedor a toda la población que se encuentra cercana al río Tula, se le pide salir de sus domicilios de manera inmediata, aseveró el mandatario. De no tener cuidado el agua puede llegar a los dos metros de altura, refirió.

Dijo que al momento son nueve los municipios que han sido afectados por las inundaciones. Refirió que, si bien en la región el clima ya es cálido, lo importante es lo que sucede en el Estado y Ciudad de México por lo cual hizo un llamado a la población a no confiarse.

De los daños que se han registrado precisó que son nueve municipios afectados con más de cinco mil viviendas dañadas, 11 escuelas, 10 balnearios, 24 puentes, seis puentes peatonales, cifra que puede ser mayor, aseveró.

El mandatario estatal indicó que ya se le informó por parte de la Secretaría de Gobernación, que toda la región será declarada zona de desastre para acceder a recursos que ayuden a reparar el siniestro.

Sobre la cifra de personas fallecidas dijo que había algunos datos contrapuestos, ya que son 15 de acuerdo con las autoridades federales, sin embargo, la cifra que tiene el gobierno son 17, debido a que se cuenta una persona con daño coronario y uno más, que recién ingresaba, pero ya estaba sin vida.

Por su parte el director general de la Conagua, Germán Martínez Santoyo, señaló, que en la valoración de las presas que vierten agua en el río Tula como es la Requena, se encuentra a 135% de su capacidad.



Además, señaló que el Túnel Emisor Oriente y el Túnel Emisor Central tienen un caudal alto y con probabilidades de lluvia, por lo que se decidió alertar y tomar las precauciones necesarias.

“Ojalá no pase nada, ojalá no se incrementen mis caudales en el río Tula pero si llueve no los afecte y no tengamos pérdidas materiales”.

Señaló que en tres días si ya no hay lluvia los niveles de las presas comenzarán a bajar.

Entregan cuerpos de pacientes del IMSS fallecidos tras inundación en Tula

Entregan a familiares seis de los 17 cadáveres de las personas que perdieron la vida al interior del Instituto Mexicano del Seguro Social en Tula y se espera que en el transcurso del día se pueda hacer con el resto.

De acuerdo con autoridades de esta entidad durante la tarde y noche fueron entregados los cadáveres, además de que se dio a conocer que debido a la situación de muerte no podrán ser cremados.

Se informó que al fallar el sistema de soporte respiratorio y al tiempo en que transcurrió para el rescate de los cadáveres, el protocolo no permite la cremación y se espera el embalaje de estos.



DESARROLLO TERRITORIAL

SECRETARÍA DE DESARROLLO AGRARIO, TERRITORIAL Y URBANO



PROCURADURÍA
AGRARIA



EL UNIVERSAL
EL GRAN DIARIO DE MÉXICO

Damnificados en Ecatepec bloquean autopista México-Pachuca; exigen apoyo tras inundaciones



Miércoles 08 septiembre 2021 / Emilio Fernández

Edomex, Ecatepec. - Vecinos afectados por las lluvias de las últimas horas bloquean varios puntos del municipio de Ecatepec en demanda del apoyo de las autoridades de los tres niveles de gobierno. En la autopista México-Pachuca, a la altura del Frontón de Santa María Tulpetlac, en el sentido hacia la Ciudad de México, cerraron la circulación durante más de dos horas para exigir que saquen el agua de viviendas y calles que desde la tarde-noche del lunes se encuentra estancada.

“Tenemos 72 horas sin apoyo estatal. No hay soluciones a nuestras peticiones”, dice una de las pancartas que exhibieron.



Los inconformes colocaron piedras, ramas y algunos de los muebles que perdieron durante la tormenta del lunes para que las brigadas de los tres niveles de gobierno acudan a sus comunidades. Después de las 14:30 horas liberaron la carretera de peaje. Por el cierre se formó una kilométrica fila de vehículos en dirección a la capital de país. También, en la avenida Central y Bulevar de Los Teocallis otros damnificados cerraron la circulación para exigir ayuda por los daños que han sufrido en su patrimonio. Otros habitantes están en la avenida Central a la altura de Plaza Aragón con la misma exigencia. En la avenida Central, en la zona de Palomas, otros vecinos bloquean la vialidad e impiden que transiten los camiones articulados de la Línea 1 del Mexibús. Las autoridades de Ecatepec informaron que desplegaron brigadas de apoyo en 23 colonias afectadas por las lluvias.

El alcalde Fernando Vilchis dio a conocer que las cinco comunidades con mayores daños son Polígonos 2, Alborada de Aragón, La Esperanza, Santa María Tulpetlac y San Andrés de la Cañada, por lo que el gobierno municipal inició diversas acciones para atender la situación, en trabajo conjunto con autoridades federales y estatales.

Se destinarán 39 toneladas de asfalto para bachear avenida Central y vía Morelos, además de que elementos de la Secretaría de la Defensa Nacional (Sedena) y Guardia Nacional participarán, en coordinación con el DIF municipal, en la entrega de alimentos que proporciona el gobierno del Estado de México para damnificados.



Entidades deben al ISSSTE 68 mil mdp



Jueves 09 septiembre 2021 / Nurit Martínez

Universidades públicas, dependencias de salud estatales, organismos de agua y municipios adeudan al Instituto de Seguridad y Servicios Sociales de los Trabajadores del Estado el (ISSSTE) 68 mil millones de pesos en cuotas y aportaciones de sus empleados, un “problema serio” que crece como “bola de nieve”, alerta su director, Luis Antonio Ramírez Pineda.

En entrevista con El Sol de México, el funcionario federal agrega que el pasivo ha seguido creciendo en el actual sexenio de casi 50 mil millones a 68 mil millones de pesos. “Éste es un asunto de un manejo mal hecho de parte de las dependencias”. En este contexto, llama a gobernadores y rectores de las universidades a acercarse al ISSSTE para lograr acuerdos que les permitan pagar y “evitar que la bola de nieve siga creciendo”.

Incluso propone agregar un párrafo o artículo a la ley de responsabilidades de funcionarios públicos para castigar a quien utilice las cuotas o aportaciones de los trabajadores para otros fines.

Luis Antonio Ramírez no oculta sus aspiraciones políticas y se destapa como aspirante a la gubernatura de su entidad natal Oaxaca. “Claro, si se dan las condiciones y si las reglas del juego lo permiten, desde luego que participaré... Por el partido del presidente (Morena), seguro que sí”.

El hijo del exgobernador oaxaqueño, el priista Heladio Ramírez, explicó que una vez que se definan las reglas de juego para la elección del próximo año definirá su papel en ese proceso.



“Pero de que tengo interés, por supuesto. Es mi origen, políticamente ahí me he desarrollado, crecido, representa un desafío, una pasión y es parte de lo que me mueve”.

DEUDAS ESTATALES

A más de dos años y medio de su llegada a la dirección del ISSSTE, en diciembre de 2018, Ramírez Pineda asegura que “financieramente somos sólidos. No tenemos financieramente de qué preocuparnos, pero sí nos motiva el hecho de mejorar la atención al derechohabiente”.

Sus primeras acciones se orientaron a reducir los pasivos de casi 20 mil millones de pesos a menos de 12 mil millones de pesos hoy.

“Tenemos reservas financieras de 111 mil millones de pesos, que significa que el ISSSTE tiene una reserva financiera importante, una capacidad para hacer frente a cualquier contingencia”.

El problema financiero es con 28 o 29 gobiernos estatales “porque nos deben alrededor de 68 mil millones de pesos”.

Esa deuda se divide en tres modalidades: uno es al ISSSTE asegurador, que es el fondo que sirve para atender los servicios de salud, la mejora de la infraestructura y la compra de insumos o equipo médico de innovación. Ahí el adeudo es de siete mil 200 millones de pesos.

Esos recursos se podrían destinar a la infraestructura y mantenimiento de 600 unidades médicas en todo el país o para la compra de insumos o equipo de alta especialidad.

En segundo lugar está el Fovissste, que maneja los créditos a la vivienda para los trabajadores. El adeudo acumulado en las cuentas individuales es de dos mil 500 millones de pesos. Finalmente, en las aportaciones de las afores, el adeudo es de 58 mil millones de pesos.

“Esto suma casi 68 mil millones de pesos, es una cantidad muy fuerte que tienen los patrones, en este caso las diferentes dependencias que cotizan al ISSSTE a través de los estados”.

De ese total se han podido realizar negociaciones con 11 estados para firmar convenios de pago de hasta 15 años por casi 10 mil millones pesos.

Con Baja California Sur se acordó un convenio por mil 300 millones de pesos, en Colima fue de dos mil millones. “En Chiapas estamos haciendo un convenio adicional a lo que habíamos venido haciendo en salud, ahora con la Universidad Autónoma de Chiapas con mil 500 millones de pesos y para salud de dos mil millones de pesos”.



En Nayarit el acuerdo fue de 400 millones de pesos; en Oaxaca, de dos mil 500 millones y le faltan dos mil 300 millones más. Con el municipio de Cozumel, en Quintana Roo, fue de 30 millones y con San Luis Potosí, de mil 800 millones. Todos se negociaron a pagar en un plazo máximo de 15 años.

“Tenemos otros desafíos con otros gobiernos estatales, es decir todavía hay otros 58 mil millones de pesos que aún no se han convenido. Seguimos haciendo esfuerzos para acercarnos a las dependencias, con los estados, y que se acojan a estas facilidades que da la Ley de Ingresos, porque de lo contrario nos vemos obligados a voltearnos con (la Secretaría de) Hacienda y a que les retengan participaciones”.

El adeudo de 68 mil millones se distribuye en 28 o 29 estados y “hay tres o cuatro entidades que no nos deben nada”.

Entre las deudoras hay instituciones de salud, universidades e instituciones de administración del agua. “Son recursos que los gobiernos estatales retienen y no le enteran al ISSSTE, o bien en su caso las universidades los retienen y no los enteran, por lo que el estado es el respaldo, la garantía y a quien se le cobra.

“Nosotros lo que hacemos mes con mes es voltearnos con Hacienda y pedir que les retengan las participaciones a las dependencias, pero es la Secretaría de Hacienda la que fija cuánto se le retiene”.

El directivo señala que eso es producto de la combinación de varios factores. No duda que también fuera corrupción. Otro, porque muchas veces se les hace fácil a los secretarios de Finanzas de los estados tomar el dinero de ahí para después devolverlo y al final no lo devuelven. Lo que sí es un hecho es que es un recurso que no le reportan al ISSSTE y le generan al trabajador un problema porque la mayoría de los recursos son los que van a las cuentas individuales de vivienda o a sus afores.

El papel del instituto es “asegurarse que las cuotas y aportaciones ingresen al instituto y sobre todo lleguen a las cuentas de los trabajadores”, afirma.

“El exhorto es a los gobernadores, a los secretarios de finanzas, a los rectores de las universidades, a los que administran la salud en los estados, a que estos recursos que ellos retienen a los trabajadores los entreguen de manera inmediata al ISSSTE”.

Comentó que las tiendas tenían déficit por casi diez años seguido y hoy casi alcanzamos una situación superavitaria de más de 88 millones de pesos. Lo mismo sucede en el caso de Turissste, que de tener pérdidas ahora cuentan con un superávit de 56 millones de pesos.

Anuncia que trabaja junto con el IMSS para llegar a un acuerdo de intercambio de servicios que concluya con la “privatización del servicio subrogado” en zonas rurales, un mecanismo que llevó a contratar médicos particulares para brindar llevar el servicio a esos sitios.



Comenta que en medio de la pandemia el Insabi contrató a más de cuatro mil 300 médicos, pero el principal reto será basificar a cerca de 14 mil trabajadores que trabajan por suplencias y honorarios.

El principal desafío será reabrir los servicios médicos a los derechohabientes una vez que se atendió a casi 90 mil pacientes con Covid-19 en los dos últimos años.

 **El Sol de México**

Más de 48 mil escuelas necesitan rehabilitación: SNTE



Miércoles 08 septiembre 2021 / Nurit Martínez

De las más de 191 mil escuelas de educación básica en México, 48 mil 667 escuelas registran necesidades urgentes de atender como la falta de agua potable, rehabilitación de drenaje, sustitución de bombas de agua, puerta o reposición de vidrios dio a conocer el Sindicato Nacional de Trabajadores de la Educación (SNTE).

Al dar a conocer parte del diagnóstico que entregaron a la Secretaría de Educación Pública, el líder del SNTE, Alfonso Cepeda informó que al 31 de agosto los maestros encontraron que 32 mil 352 tenían algún problema de agua potable, rehabilitación de red hidráulica requerían en 24 mil 588.

Otras 44 mil 243 mil requerían sustitución de tinacos, 21 mil 100 conexión o rehabilitación de drenaje 26 mil 005 rehabilitación cisternas, 26 mil 476 sustitución o rehabilitación de bombas de agua, 32 mil 393 sustitución o rehabilitación de llaves de agua, 27 mil 240 instalación o rehabilitación de puertas y 25 mil 065 reposición de vidrios.

En este programa participan representantes de escuela, secretarios generales, delegacionales, comités ejecutivos seccionales, docentes, autoridades escolares e integrantes de los órganos de gobierno de ese sindicato.



Las revisiones se dividen en grupos. El primero está dedicado a la provisión y almacenamiento de agua potable, disponibilidad de instalaciones para aseo de manos. En este rubro, los estados con mayores necesidades son Guanajuato, Hidalgo, Tamaulipas, Puebla y Guerrero.

En el segundo grupo, servicio de electricidad, las entidades más afectadas son Tamaulipas, Guanajuato, Estado de México, Guerrero y Puebla.

Condiciones de las aulas es el tercer grupo, en el que Tamaulipas, Baja California, Guanajuato, Guerrero y Puebla tienen el mayor daño.

En servicios e instalaciones sanitarias, así como en el grupo de infraestructura de cuidado externo, los principales requerimientos se encontraron en Estado de México, Tamaulipas, Guanajuato, Guerrero y Puebla.

Cepeda Salas agradeció la participación de dirigentes sindicales, maestros y demás trabajadores de la educación, por su participación en la Jornada Nacional en Apoyo al Regreso Seguro a las Escuelas y los invitó a continuar con la revisión de la infraestructura escolar para mantener la seguridad de la comunidad educativa.



Deflexión encontrada en 2019 no fue causa del colapso en la Línea 12: Obras CDMX



Miércoles 08 septiembre 2021 / Eduardo Hernández

Pese a que el dictamen de la empresa DNV que realizó tras el colapso de la Línea 12, refiere que en diciembre de 2019, a partir de una inspección en video realizada por drones, se identificó un pandeo significativo, principalmente en la viga norte y la viga T-6, en el tramo colapsado; el titular de la Secretaría de Obras y Servicios, Jesús Antonio Esteva Medina, expuso que ese pandeo cumplía con lo que marca el reglamento y que era imposible detectar ante una inspección visual, además no fue la causa del colapso.



“Se registraron deformaciones en 2017, se le proporcionó datos a la empresa DNV y elementos que se tenían, entre ellos vuelos de dron de seguimiento de las columnas, esa información, la empresa la procesó, determinó que tiene 7.23 centímetros de deflexión en 2019, sin embargo, el Reglamento de Construcciones del DF, para un claro de 30 metros, contempla que una deflexión pudiera llegar como deflexión 13 cm, por lo que estaba dentro del rango que marca el reglamento”, explicó. Pandeo de vigas no provocó colapso en Línea 12, fueron deficiencias en construcción

Destacó que, por su parte, el Colegio de Ingenieros Civiles señaló que a simple vista no se detectan deformaciones que pudieran implicar un grado A.

“DNV aprovecha el estudio, no estaba hecho para deflexiones en vigas, estaba hecho para la verticalidad, pero la empresa la marca como un hallazgo, pero no es la causa del colapso, la causa tiene que ver con las deficiencias en los procedimientos constructivos”, dijo.

De acuerdo con el Dictamen Final entregado por la empresa noruega, el colapso ocurrió como resultado del pandeo de las vigas norte y sur facilitada por la falta de pernos funcionales, en una longitud significativa, lo que causó que parte del tramo elevado perdiera su estructura compuesta.

“Claramente esta empresa (...) es la principal conclusión, hay otros temas que vienen, con toda transparencia en el dictamen, que están a revisión de cualquier experto en el tema, pero el elemento sustantivo, es una falla en la construcción, pero lo tiene que determinar la Fiscalía, las implicaciones que esto tiene, pero es muy claro el dictamen”, expuso la jefa de gobierno, Claudia Sheinbaum Pardo.

Dictamen DNV dice lo contrario

El dictamen técnico final que elaboró la empresa DNV sobre el colapso de la Línea 12 del Metro, que provocó la muerte de 26 personas y 126 resultaron lesionadas, reveló fallas en el diseño de la obra y ahondó en las deficiencias en la construcción de la llamada Línea Dorada. De acuerdo con el segundo documento que entregó la firma noruega a las autoridades capitalinas, la causa del colapso del tramo elevado entre las estaciones Olivos y Tezonco fue el pandeo de las vigas por la ausencia de pernos Nelson funcionales.

El dictamen, entregado a la titular de la Secretaría de Gestión Integral de Riesgos y Protección Civil, Myriam Urzúa, explicó que, debido a la falta de estos pernos (tornillos gruesos soldables), parte del tramo elevado operaba como dos vigas paralelas independientes, una de concreto y la otra de acero, que experimentaron condiciones de carga para las que no estaban diseñadas, lo que provocó la distorsión del marco transversal central e inició la propagación de grietas que redujeron aún más la capacidad de la estructura para soportar la carga.



DESARROLLO TERRITORIAL

SECRETARÍA DE DESARROLLO AGRARIO, TERRITORIAL Y URBANO



PROCURADURÍA
AGRARIA



El Sol de México

Desastres del mundo están interconectados y sí, por el cambio climático



Jueves 09 septiembre 2021 / Agencia

Los grandes desastres que se registran en distintas partes del mundo, de origen natural o por accidentes debidos al comportamiento humano, están mucho más interconectados de lo que parece y tienen todos relación con el cambio climático, según un informe de la Universidad de la ONU (UNU-EHS).

El estudio se centra en diez fenómenos altamente destructivos con la vida humana y el medio ambiente registrados entre 2020 y 2021, desde unas inundaciones en Vietnam a una ola de frío inusual en Texas, pasando por la trágica explosión del puerto de Beirut.

Un ejemplo de cómo los desastres se interrelacionan y parten de los cambios extremos del clima en todo el orbe se ejemplifica en el rápido deshielo en el Ártico, que en 2020 ocasionó el desplazamiento inusual de corrientes de aire frío que llegaron hasta Texas, un estado donde jamás se habían registrado temperaturas bajo cero, pero ese año costaron la vida a 220 personas y cortes masivos de electricidad.



En otro ejemplo, la pandemia del coronavirus dejó a cientos de miles de personas sin ingresos en el subcontinente indio, lo que causó el retorno a sus lugares de origen de enormes contingentes de personas hacia Bangladesh, donde ocuparon infraviviendas que no resistieron la llegada de la época de los ciclones, produciéndose entonces una gran mortandad debida al virus y a las inundaciones.

La explosión del puerto de Beirut (con más de 200 muertos en agosto de 2020) se atribuyó en un primer momento a una deficiente gestión del almacenamiento de materiales peligrosos, pero el estudio dice que fue la presencia de un barco cargado de nitrato de amonio, abandonado en ese puerto desde 2013, la que agravó la explosión.

De hecho, esa explosión puso de relieve la enorme cantidad de barcos que navegan en el mundo con banderas de conveniencia transportando materiales peligrosos y que se valen de legislaciones laxas en materia de seguridad ambiental.

En resumen, la mayoría de catástrofes naturales y grandes accidentes se deben a tres factores interrelacionados: "las emisiones de gases de efecto invernadero provocadas por el ser humano, la insuficiente gestión del riesgo de desastres y el hecho de subestimar los costos y beneficios medioambientales en la toma de decisiones".

Por último, el informe destaca la influencia del comportamiento humano en las cuestiones ambientales: así, la alta demanda mundial de carne está multiplicando exponencialmente la necesidad de soja como alimento animal, y esto lleva a la destrucción de grandes masas de selva para el cultivo de soja.

SE MULTIPLICAN POR CINCO LOS DESASTRES EN MEDIO SIGLO

El pasado 1 de septiembre, otro informe de la Organización Meteorológica Mundial (OMM), dio a conocer que los desastres se multiplicaron por cinco en el último medio siglo, impulsados por la crisis climática y los fenómenos meteorológicos extremos que propicia.

Aunque la cifra es alarmante, gracias a la tecnología que permite emitir alertas tempranas y gestionar mejor los desastres, el número de muertes es casi tres veces menor ahora con respecto a medio siglo atrás, según dijo la propia OMM.

"La cantidad de fenómenos meteorológicos, climáticos e hidrológicos extremos está aumentando, y esos episodios serán más frecuentes y graves en muchas partes del mundo como consecuencia del cambio climático", dijo en una conferencia de prensa el jefe de la organización, Petteri Taalas.

Esto significará más olas de calor, sequías e incendios forestales como los observados recientemente en Europa y América.



Según los patrones analizados, los científicos proyectan que en amplias zonas de Asia y América las temperaturas subirán y las lluvias serán más intensas en las próximas décadas. Lo contrario ocurrirá de forma previsible en la cuenca del Mediterráneo, en el sur de África, en Australia y en determinadas áreas del continente americano, donde las sequías se acentuarán.

"Esto es una mala noticia en lo que se refiere a desastres y a la productividad agrícola", señaló Taalas.

Es igualmente una mala noticia para las poblaciones que están más expuestas a las consecuencias devastadoras de estos desastres.

Actualmente, las víctimas de desplazamiento forzoso a causa de desastres son más que las causadas por conflictos armados alrededor del mundo, reveló la responsable de la ONU para la reducción del riesgo de desastres, Mami Mizutori, que acompañó a Taalas en la presentación del informe.



Alcaldesa electa gestiona ante Gobierno Federal beneficios para Mexicali



La presidenta municipal electa de Mexicali visitó a Ximena Escobedo, directora general de coordinación política en la SRE, así como a Luis Hernández Palacios, procurador agrario y Leonel Cota, secretario ejecutivo del Sistema Nacional de Seguridad Pública

Miércoles 08 septiembre 2021 / Redacción

Baja California, Mexicali. - Con la finalidad de obtener apoyos a los mexicalenses, Norma Bustamante, presidenta electa de Mexicali, llevó a cabo una gira de trabajo donde buscará apoyos para el campo, recursos humanitarios para atender a migrantes en la ciudad, además de capacitación para la profesionalización de nuestra policía municipal.

Fue con Ximena Escobedo, directora general de coordinación política en la Secretaría de Relaciones Exteriores (SRE), que se hablaron de programas importantes en nuestra frontera, como la asesoría para buscar apoyos internacionales, con el fin de atender dignamente a los migrantes que llegan hasta la frontera de Mexicali con Estados Unidos.

También, el respaldo para incluir en la lista de la Secretaría de Relaciones Exteriores, las hermandades con ciudades del extranjero en un futuro, así como internacionalizar Mexicali en la red consular de México en el extranjero.



En otra de las reuniones, el acercamiento se dio con Luis Hernández Palacios, procurador agrario, con quien se buscarán apoyos y gestiones para el valle de Mexicali.

Uno de los principales puntos es el de mejorar las condiciones legales para agricultores, así como mejorar el vínculo del gobierno municipal con los ejidos y poblados, quienes tiene como representante legal al comisariado ejidal.

Para cerrar con temas de seguridad este día de trabajo, se dio la reunión para gestionar acciones de capacitación y profesionalización de la policía municipal, con el secretario ejecutivo del Sistema Nacional de Seguridad Pública, Leonel Cota.

Tras éstas reuniones, los compromisos tendrán un seguimiento puntual, con el fin de que sean realizados durante el periodo del 24 Ayuntamiento, pero con el compromiso que continúen más allá del trienio que le corresponde a esta administración.



GESTIONES ANTE GOBIERNO FEDERAL TRAERÁN BENEFICIOS PARA MEXICALI: NORMA BUSTAMANTE



Miércoles 08 septiembre 2021 / Redacción

Baja California, Mexicali. - Durante una gira de trabajo en la Ciudad de México, donde por cierto la agarró el temblor, la alcaldesa electa de Mexicali Norma Bustamante, se reunió con Ximena Escobedo, directora general de coordinación política Relaciones Exteriores, así como con Luis Hernández Palacios, procurador agrario y Leonel Cota, del Sistema Nacional de Seguridad Pública a fin de hacer gestiones en proyectos que impulsen la capital de Baja California. Con Ximena Escobedo, de la SER, se habló de asesoría para buscar apoyos internacionales, con el fin de atender dignamente a los migrantes que llegan hasta la frontera de Mexicali con Estados Unidos, así como tener el respaldo de la dependencia para hermanar ciudades e internacionalizar nuestra ciudad.



DESARROLLO TERRITORIAL

SECRETARÍA DE DESARROLLO AGRARIO, TERRITORIAL Y URBANO



**PROCURADURÍA
AGRARIA**



El acercamiento que tuvo con Luis Hernández Palacios, procurador agrario, fue para buscar apoyos y gestiones para el valle de Mexicali que mejoraren las condiciones legales, así como el vínculo del gobierno municipal con los ejidos y poblados, quienes tiene como representante legal a un comisariado ejidal. Y para cerrar con temas de seguridad se dio la reunión para gestionar acciones de capacitación y profesionalización de la policía municipal, con el secretario ejecutivo del Sistema Nacional de Seguridad Pública, Leonel Cota.



No acude el delegado federal a reunión programada con vecinos de Acatepec que se dicen engañados



Miércoles 08 septiembre 2021 / Carmen González Benicio

Guerrero. - Pobladores del municipio de Acatepec se dijeron engañados por el delegado estatal de Bienestar, Iván Hernández Díaz luego de que los dejó plantados el pasado lunes en la cabecera municipal donde se trataría el tema del predio para la construcción del Banco del Bienestar.

Emplazaron al funcionario a darles una respuesta en dos días o de lo contrario, pasarán de la toma del Ayuntamiento de Acatepec que lleva más de dos semanas, a sus oficinas en Tlapa y bloqueos carreteros, como propuesta de la asamblea de las 16 comunidades que se encuentran en el plantón.

Más de 200 indígenas me'phaa entre hombres, mujeres, niños y ancianos que mantienen la toma del Ayuntamiento de Acatepec desde el pasado 23 de agosto, esperaron a los servidores públicos que acordaron estar el lunes 6 de septiembre en la comunidad ante los conflictos internos que se han generado entre pobladores y autoridades agrarias y administrativas.



Los pobladores esperaron de las 9:00 de la mañana hasta las 3:00 de la tarde a que llegaran Hernández Díaz; el encargado del Registro Agrario Nacional en Guerrero (RAN), Roberto Olivares Pita; el delegado de la Procuraduría Agraria en Guerrero (PA), Marcos Méndez Lara, la subdelegada de Desarrollo Urbano Ordenamiento del Territorio y Vivienda (Sedatu) Lilia Eneidi Castro Ramos quienes firmaron la minuta.

Los pobladores manifestaron su molestia porque no recibieron ningún mensaje o llamada por parte de alguna autoridad que les dijera que no acudirían a Acatepec a atenderlos y así cumplir con uno de los puntos de la minuta.

Informaron que la Secretaría de la Defensa Nacional (Sedena), que se encarga de la construcción de los bancos, haría la visita de verificación para valorar técnicamente el espacio y determinar la viabilidad del predio y en este caso, hay dos: uno en el Zócalo que ya retajaron y donde están las oficinas de la Comisaría de Bienes Comunes.

Bernabé Vázquez Morales lamentó que las autoridades no llegaran porque con ello demuestran la falta de compromiso con los indígenas y rompieron la confianza depositada de que en 15 días estarían atendiendo lo del predio para el banco que beneficiará a comunidades de Atlixac y Acatepec.

Un vecino de la comunidad de Barranca Perico manifestó que como pueblos no esperarían mucho tiempo y que daban dos días para una respuesta de Bienestar y las instituciones involucradas para resolver lo del predio y así iniciar la construcción.

De la comunidad de Chirimoyo, Ester García Dolores dijo que como mujeres estaban ahí con sus hijos, bajo la lluvia y que no es justo que las autoridades los engañaran porque decidieron esperarlos durante 15 días, dándoles confianza en su intervención para que las autoridades comunales den el acta de donación.

Dijo que se sumaría a las acciones que determinara la asamblea para los próximos dos días que daban de plazo porque “nos tomaron como juguete, nadie llegó”.

De Acatepec, Angélica Cortés Dolores manifestó que su movimiento es pacífico y que no se vale que las autoridades municipales los pretendieran reprimir porque tenían el derecho a manifestarse y que los estaban intimidando por exigir un derecho por lo que pedían al presidente Ramiro Salvador Hernández y al electo, Romoaldo Díaz Rosas se condujeran con respeto y al igual que, al diputado local, Raymundo García Gutiérrez porque saben que son de su equipo de trabajo.

“No somos malos, nosotros fuimos atropellados el pasado 20 de agosto, tal vez porque piensan que no conocemos nuestros derechos, le pedimos al comisariado que resuelva y las dependencias vengan”.



De Barranca Piña, Zeferino Toribio Gonzaga pidió respeto a las minutas del 23 y 24 de agosto en que se reunieron en Chilpancingo y donde se acordó la visita a Acatepec “no los vamos a encerrar, como se manejan los rumores, queremos que vengan, no somos gente de pleito”.

Dijo que la visita de las autoridades se acordó porque el comisariado de bienes comunales no pudo resolver el problema de manera interna con la entrega del acta de donación y ahora tenían que esperar a todos los funcionarios; “no los vamos a hacer nada, nadie los amenaza como se pretende decir”, remarcó.

Felicitoso Bruno Díaz remarcó que ellos lo que buscan es solución al terreno del banco y que nadie les haría nada a quienes acudieran, pero sí dan de dos a tres días para una respuesta porque ya llevaban más de 15 días en plantón.

Los pobladores llamaron a las autoridades a que cumplieran con los acuerdos y acudan a Acatepec para atenderlos, que son un pueblo pacífico y sólo esperan que se avancen las cosas con lo del predio y por eso le exigen al comisariado que les dé el acta de donación porque es un beneficio del pueblo.

Y que no tengan miedo, que no les va a pasar nada porque su movimiento es pacífico, remarcaron y que la confrontación del pasado 19 de agosto fue porque un grupo de unas 200 personas acudió a sacar de las oficinas al presidente del comisariado, Martín Sánchez de la Cruz quien se encerró en su oficina.

“Nadie lo retuvo, nadie le dijo nada, pero al llegar estas personas con palos y la actitud agresiva fue la que generó la molestia de la gente y se dieron los empujones y golpes, sólo esperábamos el documento del terreno que ya es un acuerdo de la gente”.

Tampoco avisan a los Bienes Comunales

Para las 4 de la tarde, el presidente del Consejo de Vigilancia de los Bienes Comunales de Acatepec, Porfirio García Gatica y el tesorero, Carlos Alejandro Santiago, quienes pasaron por el lugar del plantón, contestaron de manera concreta que ninguna autoridad los contactó para informarles que no llegarían y que intentaron comunicarse sin tener respuestas.

Y como ya era tarde se retiraban del lugar porque “ya no vinieron, no cumplieron”. Los pobladores que están en movimiento sobre la construcción del Banco de Bienestar en Acatepec solicitaron la intervención del Centro de Derechos Humanos de la Montaña Tlachinollan ante la falta de seriedad de las autoridades federales.



EJIDATARIOS DENUNCIAN DESPOJO DE MÁS TIERRAS



Miércoles 08 septiembre 2021 / Redacción

Yucatán. - Ejidatarios de Ixil se manifestaron en el Tribunal Agrario debido al despojo de hectáreas que alcanzan 12 mil. Ahora son de seis mil, por lo que tuvieron una audiencia ante el tribunal y acusan al empresario Alejandro Escoffie Gamboa de haberse hecho de seis mil e intentar quedarse con las otras seis mil. A la manifestación se sumaron ejidatarios de Maxcanú. Neftalí Quijano Moguel, uno de los ejidatarios, acusa al comisario ejidal de otorgar permiso a empresarios para invadir los terrenos ejidales de ese municipio, además lo señalan de haber recibido dinero que no ha informado a todos los ejidatarios.

Señaló que los terrenos que invaden son donde estará el Tren Maya, ya que en dicho lugar se construirán industrias y hoteles, por lo que el Comisario Alfredo Argáez Canul y el Consejo de Vigilancia están apurados en vender porque próximamente dejarán el cargo. Son aproximadamente 2 mil 224 ejidatarios a quienes quieren despojar y señaló a Camilo May Cauich y Fausto Perera Carmona como principales especuladores y para lograrlo amenazan a los ejidatarios, se meten al ejido cuando no tienen derechos agrarios ni certificados.



Yucatán es un lugar donde se está dando el despojo de tierras, por lo que considero que el Tribunal Agrario y la Procuraduría Agraria recibirán muchos casos para resolver.

Una de las tantas irregularidades en el despojo de tierras es la entrega de oficios sin que se pase a una asamblea ejidal y la voz de la asamblea es la máxima autoridad.

Víctor Chi Vergara, otro de los afectados, alentó a los ejidatarios a luchar por sus tierras y sumarse a las manifestaciones, pues desde su hamaca no van a defender sus derechos.

Por su parte Lorenzo Balam, de Samahil, dijo que desde hace 5 años Gabriel Guzmán Millet comenzó a robarse tierras, en ese entonces el comisario ejidal era Abdalio Poot Moo, quien en el 2015 vendió hectáreas y en el 2017, Silverio Chacón Koyok y su tesorera se dejaron llevar por el otro famoso acaparador de tierras Rafael Acosta Solís, quien ahora es el dolor de cabeza del pueblo al sentirse dueño y anda amenazando a las personas que se unen a la lucha.

Advirtió que continuarán defendiendo sus tierras, no se detendrán y pidió que los afectados alcen la voz y se unan a la lucha.



DESARROLLO TERRITORIAL

SECRETARÍA DE DESARROLLO AGRARIO, TERRITORIAL Y URBANO



PROCURADURÍA
AGRARIA



Servicios para
una Educación
Alternativa A.C.
EDUCA

Ejidatarios de Ixtaltepec acusan de corrupción a la PA por intereses en Corredor Interoceánico



Miércoles 08 septiembre 2021 / Redacción

Oaxaca. - En la calle, sin convocatoria de asamblea, ni mesa de debates y en complicidad con el delegado de la Procuraduría Agraria (PA), Gonzalo Villalobos López y el residente agrario de Tehuantepec, Oaxaca, Luis Alberto Jiménez Paredes; así se avaló a las nuevas autoridades agrarias del Ejido Ixtaltepec, Oaxaca que encabeza Víctor Hugo Ríos Santiago, denunciaron un grupo de ejidatarios inconformes. Dijeron que de repente, los integrantes de la planilla de Víctor Hugo Ríos colocaron una mesa en la calle y comenzaron a llegar una veintena de ejidatarios, y cuando se dieron cuenta estaban llevando a cabo la asamblea elección de sus autoridades agrarias, pero sin previo aviso y ni la asistencia ni quórum de la mitad de los 450 ejidatarios que comprende este núcleo agrario.

Dijeron que es la primera vez desde que se creó este núcleo agrario que están divididos en la elección de sus nuevas autoridades, y lo relacionan con la ambición que genera la construcción del parque industrial del Corredor Interoceánico del Istmo de Tehuantepec. “Todo ha sido una arbitrariedad y mentira de la Procuraduría Agraria, nosotros vamos a exigir la destitución de ambos funcionarios por corruptos, no entendemos cual es la rapidez para que elijamos a nuestros representantes, pero no de esta forma, bajo engaños y violentando la Ley Agraria, eso no lo vamos a permitir”, dijo Yury Gómez Ríos.

Denuncian ejidatarios de Chichihualco que un grupo caciquil desconoció sus derechos



Miércoles 08 septiembre 2021 / Zacarías Cervantes

Guerrero, Chilpancingo. - Más de 100 ejidatarios de Chichihualco fueron excluidos del padrón y desconocidos sus derechos por un grupo “caciquil” que ha explotado los bienes del ejido y a los propios ejidatarios desde hace más de 25 años.

En conferencia de prensa ayer, afuera de las oficinas de la Procuraduría Agraria (PA) en Chilpancingo, un grupo de ejidatarios denunció, además, que están amenazados de muerte a raíz de que presentaron un recurso ante el Tribunal Unitario Agrario número 12 (TUA-12) de Chilpancingo para desconocerlos como representantes ejidales.

Por la tarde, los ejidatarios disidentes informaron que recibieron la notificación de que el TUA-12 resolvió a favor de los que mantienen “secuestrada” la mesa ejidal.



Por la mañana, en la conferencia de prensa, el ejidatario Pablo Ortiz Cuevas, denunció que los que “usurpan” la mesa ejidal, Alfonso Duque Marino, Faustino Visoso Duque, Cándido Ramírez Salvador y Florencio Morales Torres excluyeron a más de 100 ejidatarios, quienes presentaron una demanda ante el TUA-12 hace un mes.

Denunció que a raíz de esa demanda han estado siendo amenazados directamente por el “autoimpuesto” comisariado ejidal, Alfonso Duque Marino y su equipo, “nos manda decir que le bajemos de huevos, si no nos va a ir mal”.

Pidió la intervención de los gobiernos federal y estatal “para que tomen cartas en el asunto y no vaya a suceder una tragedia entre los mismos ejidatarios”.

Consideró que se trata de amenazas graves; “creemos que nosotros estamos exigiendo un derecho que la misma ley agraria nos otorga, porque aparecemos en el padrón, tenemos nuestros certificados agrarios, pero nuestros derechos han sido pisoteados por estas personas desde hace más de 25 años”, se quejó. Ortiz Cuevas dijo que la actitud de quienes tienen tomada la comisaria ejidal es arbitraria y represiva en contra de los ejidatarios que no son de su grupo; “ellos, desde hace 25 años, son los que deciden quienes van a representar al Ejido para poder manejar al resto”.

Explicó que los ejidatarios que los apoyan los mantienen cautivos con amenazas y con “paliativos”.

Añadió que convocan a asambleas y ahí les entregan despensas y también los amenazan de que si no los apoyan les van a quitar la ayuda que reciben como ejidatarios, o que los van a excluir del padrón y como son gente humilde mejor se quedan calmados”.

Dijo no saben si cuentan con el apoyo del gobierno, “ignoramos quien los esté apoyando, o por qué se sienten con mucho poder para hacer y deshacer sin que nadie los pare”. Dijo que sólo saben que quien los asesora es el dirigente de la Liga de Comunidades Agrarias, Evencio Romero Sotelo.

Explicó que el problema con ellos comenzó cuando demandaron un cambio en el ejido y propusieron que se dejara “descansar” un tiempo la tierra, que ya no se siguieran cortando los árboles y que se terminara con las anomalías en contra de los ejidatarios.

Denunció que por ejemplo a unos les han roto sus constancias, con el argumento de que no sirven y que las únicas válidas son las que expiden ellos con un costo de 500 pesos.

“Si llega un ejidatario y les dice quiero abono y se acreditan como ejidatarios con una constancia que les entregó un comisariado anterior, le dicen que no sirve, que necesitan una vigente y para ello tienen que pagar 500 pesos, entonces se la rompen y el ejidatario se ve obligado a solicitar una nueva”.



Demandó a las autoridades agrarias una investigación a fondo y auditoría a los integrantes de la mesa agraria, que se les responsabilice legalmente e inhabilite como representantes ejidales. “Son los que han estado manejando el ejido y explotando a los ejidatarios desde hace 25 años”, insistió.

Por su parte, Tomás Chávez denunció que el lunes los “supuestos” representantes ejidales pararon dos camionetas y una retroexcavadora con las que dos particulares estaban sacando arena, “porque no quisieron pagarles el permiso, pero no lo hicieron porque todavía no tenían nombramiento como representantes ejidales”, explicó.

Dijo que les recogieron la maquinaria y se la llevaron a una bodega del ejido, “y esto implica un robo”.

Agregó que también están cobrando el 10 por ciento a la gente que vende una parcela y están vendiendo terrenos y autorizando la apertura de tlacocoles y perjudicando el medio ambiente, “no se vale porque se supone que los representantes deben de cuidar el Ejido, pero ellos están destruyendo todo”.

Denunció que los representantes ejidales talaron durante más de 10 años con un permiso irregular de la Semarnat y nunca rindieron informes a los ejidatarios y que a pesar de que existe una denuncia la Profepa, Semarnat y la Semaren nunca fueron a supervisar los daños.

Aseguró que, por lo menos, cada año obtenían ganancias de 4 a 5 millones de pesos, porque cortaban de 4 a 5 mil metros cúbicos de madera, “cortaban hasta árboles tiernos y los mantos acuíferos ya se están secando porque se están acabando el bosque”. Insistió que ante tales irregularidades están demandando la intervención de los gobiernos federal y estatal.

Otro de los ejidatarios, Claudio Duque Marino, hermano de Alfonso Duque, a quien denuncian, sostuvo que se están cometiendo muchas irregularidades en el ejido. Agregó que, a él, a pesar de que es hermano de quien se dice líder del ejido y está acreditado como ejidatario, no lo deja entrar a las asambleas, “lo primero que hace es amenazarnos para que nos salgamos y si no nos salimos amenaza con agredirnos con una navaja”.

Aseguró que, a otro de sus hermanos, Anatolio, también lo corrió. “Él niega que seamos sus hermanos, dice que para él no somos nada mientras no estemos a su favor, nos acusa que no vemos las cosas buenas que está haciendo, por eso nos odia, nos tiene coraje, no nos puede ver en el ejido”.

Insistió que él no puede entrar a la Casa Ejidal por la oposición de su propio hermano, “quien siempre ha controlado al Ejido y a los ejidatarios, él pone los comisariados a su gusto y veces hasta al que él mismo pone lo corre”.

Por la tarde, uno de los ejidatarios disidentes informó por teléfono que el TUA-12 les notificó que la resolución de la demanda que presentaron salió a favor del grupo de ejidatarios impugnado, el mismo que ha estado controlando el Ejido desde hace 25 años.



DESARROLLO TERRITORIAL
SECRETARÍA DE DESARROLLO AGRARIO, TERRITORIAL Y URBANO



PROCURADURÍA
AGRARIA



gob.mx

Inicia Sedatu obras de mejoramiento urbano en Morelos



Miércoles 08 septiembre 2021 / Secretaría de Desarrollo Agrario Territorial y Urbano, Comunicado 483/2021

Morelos, Cuernavaca. - La Secretaría de Desarrollo Agrario, Territorial y Urbano (Sedatu), encabezada por Román Meyer Falcón, inició 12 proyectos en Cuautla, Cuernavaca, Jiutepec y Jojutla, con una inversión mayor a los 414 millones de pesos (mdp), a través del Programa de Mejoramiento Urbano (PMU), uno de los prioritarios del Gobierno de México. En el municipio de Cuernavaca se invertirán más de 106 mdp para la renovación de la casa de Lázaro Cárdenas y de la casa de la cultura en Finca Palmira; la intervención de dos canchas deportivas en Patios de la Estación; además del entorno de la estación ferroviaria y el andador peatonal.

Asimismo, en Cuautla se contempla una inversión mayor a los 121 mdp para la construcción del Mercado Municipal Hermenegildo Galeana en un lote de más de 19 mil metros cuadrados; mientras que Jiutepec recibirá 78 mdp para la renovación del Centro Histórico La Asunción y del Parque Lineal Civac.

También se destinarán más de 107 mdp al municipio de Jojutla para la construcción de la Casa de Cultura Tlatenchi, el Centro Cultural La Perseverancia, un Centro de Atención y Desarrollo Infantil (CADI) del Consejo Nacional de Fomento Educativo (Conafe) en Santa María Tlatenchi y la renovación del Parque Ecológico Ojitos de Agua.



DESARROLLO TERRITORIAL

SECRETARÍA DE DESARROLLO AGRARIO, TERRITORIAL Y URBANO



**PROCURADURÍA
AGRARIA**



Se tiene previsto que las 12 obras de mejoramiento urbano concluyan dentro de seis meses y se suman a las 11 mil 756 acciones de vivienda y trabajos de regularización coordinados por la Comisión Nacional de Vivienda (Conavi) y el Instituto Nacional del Suelo Sustentable (Insus), respectivamente.

El Programa de Mejoramiento Urbano interviene comunidades y colonias con altos índices de marginación y violencia, rehabilita espacios públicos, viviendas y brinda certeza jurídica sobre el patrimonio de las familias mexicanas.



EL ECONOMISTA

Tren Maya se perfila como la obra de movilidad de mayor gasto en el 2022

Jueves 09 septiembre 2021 / Redacción

Con diferentes ritmos de trabajo y de inyecciones de recursos, la infraestructura de transporte impulsada por la 4T se mantiene como prioridad.

Este miércoles, el gobierno federal actualizó el costo del Tren Maya para el 2022 a 167,341.6 millones de pesos, 6,000 millones de pesos más de lo presupuestado a la fecha, y busca asignarle 62,942.1 millones de pesos para emprender una etapa intensa de construcción (dicho monto representa el 67.2% más de lo asignado durante el 2021, en términos reales).

Dicho tren de 1,500 km de extensión, que está forzado para inaugurarse a finales del 2023, es el mayor proyecto de infraestructura, desarrollo socioeconómico y turismo del presente sexenio.

Con base en el proyecto de presupuesto de egresos para el siguiente año, la Secretaría de Turismo, como cabeza de sector, continuará con el programa de adquisiciones para las reubicaciones de asentamientos humanos en el derecho de vía del proyecto y, a través de las empresas que tiene a cargo las obras, entre ellas ICA, Mota Engil, Operadora CICSA y GAMI, debe fomentar la creación de empleos en el sureste del país.

“Para el ejercicio fiscal 2022 se considera que al menos dos municipios sean interconectados con la construcción y/o rehabilitación de 62 kilómetros de líneas férreas, así como la construcción de 4.4 estaciones de la ruta del Tren Maya (de las 19 contempladas)”, informó la dependencia.

En tanto, la Secretaría de la Defensa Nacional (Sedena) necesita para la culminación del Aeropuerto Internacional Felipe Ángeles (AIFA), que tendrá que ser inaugurado el 21 de marzo próximo, y las primeras labores constructivas del nuevo aeropuerto mixto civil/militar con categoría internacional en Tulum, Quintana Roo, recursos por 11,031.4 millones de pesos, 50.1% menos de los recursos que se le asignaron para el 2021 a la Dirección General de Ingenieros de la dependencia. Adicionalmente, se busca dar 419.4 millones de pesos a la empresa Aeropuerto Internacional Felipe Ángeles SA de CV para cubrir los gastos de organización y administración para el funcionamiento de la terminal, así como actividades administrativas necesarias para el funcionamiento y desarrollo de los Organismos Militares que integran esta Secretaría de Estado, entre otros.



La SCT va por más presupuesto

Con su misión de contribuir a que México alcance su máximo potencial, con el desarrollo estratégico de infraestructura de transportes en sus diversas modalidades, la Secretaría de Comunicaciones y Transportes (SCT) busca contar con un presupuesto de 65,553.6 millones de pesos, el 13% más que el asignado para el 2021, en términos reales.

De esos recursos, se pretende dotar de 8,600 millones de pesos para el rubro de conservación de carreteras, 5,773 millones de pesos para proyectos de construcción de carreteras, para la conservación de infraestructura de caminos rurales y carreteras alimentadoras 4,153 millones de pesos y para la construcción de ese mismo rubro 3,409 millones de pesos.

Respecto a obras estratégicas, la dependencia planea asignar 7,000 millones de pesos para continuar con la larga tarea de construcción del tren interurbano México-Toluca (que debió ser inaugurado en el 2017), monto que muestra una reducción del 3.6% respecto a lo otorgado este año.

En tanto, para la ampliación del tren suburbano de la estación Lechería al AIFA, que tendrá un costo total de 12,907.8 millones de pesos y debe estar terminado en agosto del 2023, la SCT busca aportar 1,657.8 millones de pesos, el resto lo hará Banobras y la concesionaria del tren, Ferrocarriles Suburbanos (integrada por la española CAF, Omnitren (del empresario Roberto Alcántara) y el Fondo Nacional de Infraestructura).

Para el Aeropuerto Internacional de la Ciudad de México (AICM) se busca asignar 680.9 millones de pesos.



DESARROLLO TERRITORIAL

SECRETARÍA DE DESARROLLO AGRARIO, TERRITORIAL Y URBANO



PROCURADURÍA
AGRARIA



La Jornada

SIN FRONTERAS

Operará empresa pública el Tren Maya y aeropuertos



Miércoles 08 septiembre 2021 / Dora Villanueva

El gobierno federal creará un grupo aeroportuario-ferroviario que amalgame las empresas estatales que administren los aeropuertos de Santa Lucía, Tulum, Chetumal, Palenque y el Tren Maya. El objetivo es operar con un subsidio cruzado para empujar las primeras marchas del proyecto turístico-ferroviario que atravesará mil 500 kilómetros de la península de Yucatán.

“Normalmente los trenes cuando arrancan son deficitarios, entonces, con el grupo aeroportuario ferroviario se va a dar ese balance, ese arranque del Tren (Maya) hasta que sea rentable”, explicó el general ingeniero Gustavo Vallejo, responsable de la construcción del Aeropuerto Internacional Felipe Ángeles (AIFA). Detalló que hasta ahora existe Aeropuerto Internacional Felipe Ángeles S.A. de C.V. (AIFA, S.A. de C.V.), empresa que administrará la base de Santa Lucía y en la que participan las secretarías de la Defensa Nacional (Sedena), de Comunicaciones y Transportes (SCT) y de Hacienda y Crédito Público.

Motolinía, No. 11, Colonia Centro, C.P. 06000, Cuauhtémoc, Ciudad de México.

Tel: 55 1500 3300



La distribución de los recursos que genere ya fue definida por el presidente Andrés Manuel López Obrador. “La empresa (AIFA) es un embrión de un grupo más grande; un grupo de operación de aeropuertos y ferrocarriles, que va a operar los aeropuertos de Santa Lucía, Tulum –que ya iniciamos la construcción–, Chetumal y Palenque, además del Tren Maya”, dijo el militar durante un recorrido por las instalaciones de la nueva terminal aérea.

Por ahora, el AIFA, el aeropuerto de Tulum y el Tren Maya son construidos por los militares, pero las terminales aéreas de Chetumal y Palenque serán liberadas por Aeropuertos y Servicios Auxiliares para integrarse a lo que será el grupo aeroportuario-ferroviario, así que la Sedena no descarta ampliarlos.

Previamente, Carlos Morán Moguel, subsecretario de Transportes de la SCT, dijo que, luego de 2023 –cuando se espera que la aviación mexicana se recupere a los niveles previos a la pandemia–, se limitarán las operaciones en el Aeropuerto Internacional de la Ciudad de México (AICM) para que no excedan las 61 por hora.

La medida –explicó– es para evitar el “exceso de operaciones” que se registraban antes de la pandemia y no un mecanismo directo para que las aerolíneas migren su operación al AIFA. “Lo que quisiéramos es que comprendieran las ventajas que está representando Santa Lucía y por atracción natural les interese venir”.

Agregó que por el momento no se plantea hacer este tope de operaciones porque las aerolíneas apenas se recuperan de la crisis provocada por la pandemia; además, se tiene el pendiente de recuperar la Categoría 1 de seguridad que la Administración Federal de Aviación de Estados Unidos redujo en mayo pasado. El subsecretario confía en que la recategorización pueda lograrse este año.

El general Vallejo detalló que se han reunido con todas las aerolíneas nacionales, incluso mucha de la obra se ha diseñado bajo las peticiones de éstas, y se encuentran interesadas en operar en la base de Santa Lucía, que abrirá a civiles el próximo marzo. Resta que en los siguientes 15 días AIFA S.A. de C.V. extienda un plan tarifario y algunos paquetes de estímulo.

A las aerolíneas “les preocupa la movilidad, también nos preocupa a nosotros”, agregó. Por eso, la Sedena avanza en las obras de conectividad, como el ramal del Tren Suburbano del AIFA a Lechería, del cual 8 kilómetros corresponden a los militares, y se entregarán en marzo del próximo año.

A su vez, Víctor Hernández, director general de Servicios a la Navegación del Espacio Aéreo Mexicano, expuso que el Sistema Aeroportuario de México –integrado por el AIFA, el AICM y Toluca– tendrá capacidad para albergar hasta 200 operaciones por hora, 75.4 por ciento más de las 114 que se consideraban con el Nuevo Aeropuerto Internacional de México.



DESARROLLO TERRITORIAL
SECRETARÍA DE DESARROLLO AGRARIO, TERRITORIAL Y URBANO



PROCURADURÍA
AGRARIA



PORESTO!

Dignidad, Identidad y Soberanía

Tren Maya: Fonatur reubica a más de 50 familias en Campeche



Miércoles 08 septiembre 2021 / Wilbert Casanova

Campeche. - Por estar asentados en el derecho de vía del Tren Maya, como parte de la relocalización consensuada que lleva a cabo el Fondo Nacional de Fomento al Turismo (Fonatur), “ya se realizó la reubicación de 50 familias en los municipios de Escárcega, Champotón y Campeche y cada día se incorporan más a este proceso según dijo la delegada de la Secretaría de Bienestar, Katia Meave Ferniza”.

La funcionaria expresó que la reubicación es un proceso “que avanza de manera simultánea en varios municipios de la entidad”, entre estos en las jurisdicciones municipales de Champotón, Escárcega, Campeche. Puntualizó que en algunos casos se construyen viviendas mientras que en otros se indemniza a las familias asentadas en estos terrenos para que busquen un inmueble en donde establecerse.



Estimó que “más o menos debemos de llevar unas 50 o 60 familias que ya están en este proceso”, y dijo que para evitar dar un dato erróneo no proporcionaba el dato de cuántas familias ya tienen vivienda. Además, todos los días el equipo del Tren Maya trabaja con quienes manifiestan interés de utilizar algunas de las opciones para reubicarse fuera del área del derecho de vía.

Apuntó que “cada familia es diferente y tiene necesidades diferentes” por lo que se hace un “traje a la medida” de cada una de las mismas y las propuestas de relocalización consensuada surgen de los mismos planteamientos que hacen los interesados. Según la funcionaria federal, las familias campechanas externan su simpatía al proyecto ferroviario, por lo que apoyan y manifiestan estar a favor de la reubicación ante las ofertas que hace Fonatur.

Del número de familias argumentó que no tiene el dato preciso debido a que se hacen ajustes aunado al reciente anuncio de la reubicación de la vía del ferrocarril, en el caso de la ciudad capital, por la periferia lo que cambia el número de familias que se podrían reubicar.

Señaló que los avances en los temas del Tren Maya se deben al apoyo de la secretaria de Medio Ambiente y Recursos Naturales, María Luis Albores, así como del propio Secretario de Bienestar, Javier May Rodríguez, quienes están presentes en la entidad y refuerzan las acciones para agilizar los trámites del proyecto ferroviario.

Reiteró que al agilizar los problemas que se generan se acelera el proceso de la obra, por ende “se siente satisfecha la ciudadanía que recibe los apoyos” y en su caso para quienes se les ofrece la reubicación, sobre todo cuando las familias mejoran sus condiciones de vida. Insistió que en el ofrecimiento de la reubicación “en algunos casos es indemnización y ellos deciden donde construyen”.



Layda Sansores: Fusión de secretarías no afectará a trabajadores



Martes 07 septiembre 2021 / Martín Acosta Pacheco

Campeche. - La gobernadora electa de Campeche, Layda Elena Sansores San Román, afirmó que ningún trabajador de base se afectará con la fusión de secretarías en la próxima administración pues no incluye despidos.

Asimismo, informó que "lamentablemente la ruta del Tren Maya no entrará por la ciudad". Layda Sansores reiteró que con la fusión de secretarías no habrá despido de trabajadores del gobierno estatal y pidió calma "porque no se van a quitar funciones". Al hablar de la iniciativa de reforma de la Ley Orgánica de la Administración Pública Estatal, presentada por diputados morenistas al Congreso, dijo: "Una cosa es que se vayan a fusionar secretarías y otra que se vayan a quitar funciones, eso no ocurrirá, se continuará con el trabajo normal".

Cultura dejará de ser secretaría, anuncia Layda

En entrevista antes de viajar a Ciudad de México para reunirse con funcionarios federales, precisó que Cultura dejará de ser secretaría.

"Ahora será un instituto muy fuerte que tendrá autonomía para que no caiga en toda la red de burocracia que se tiene", afirmó.



"De esta manera podrá solicitar lo que necesita, porque las otras secretarías se manejarán por compras consolidadas y vamos a darle a Cultura la fuerza que nunca ha tenido", subrayó. Explicó que en la reciente visita del presidente Andrés Manuel López Obrador sostuvieron una reunión de trabajo en la que también se contó con la presencia del empresario Carlos Slim.

Precisó que ahí se abordó el tema del trazo del Tren Maya porque hay preocupación para que se termine a tiempo.

Aún con "esperanza" de que el Tren entre a la ciudad

Sobre el futuro del Tren Maya en Campeche, lamentó que ya no será posible que pase por la ciudad. "De cualquier manera él (López Obrador) nos da una esperanza", agregó. "Vamos a hacer un esfuerzo porque sí creo que es un proyecto que no debemos abandonar, hay que limpiar la vía y en cualquier momento podría darse, pero se retrasaría". Insistió en que los opositores son grupos manipulados desde la presidencia municipal, que utilizó a las personas pues sólo se recibieron 30 amparos y no hay escrituras.

De la reunión que sostuvo con el gobernador Carlos Miguel Aysa González, respondió que fue una plática informal, pero siguen avanzando las comisiones de entrega-recepción en armonía.



DESARROLLO TERRITORIAL
SECRETARÍA DE DESARROLLO AGRARIO, TERRITORIAL Y URBANO



PROCURADURÍA
AGRARIA



PORESTO!

Dignidad, Identidad y Soberanía

'Boom poblacional' por Tren Maya: Estos son los municipios beneficiados en Yucatán



Martes 07 septiembre 2021 / Lilian Hernández

Con la llegada del Tren Maya, habrá un boom poblacional en los 18 municipios de la Península y Sureste de la República que tendrán una estación de este circuito ferroviario, pues se estima que en 2030 el número de sus habitantes crezca 42.7 por ciento, estimó un estudio de ONU-Habitat.

Esas 18 demarcaciones son Benito Juárez, Puerto Morelos, Bacalar, Tulum, Felipe Carrillo Puerto, Lázaro Cárdenas, Othón P. Blanco y Solidaridad, en Quintana Roo; Mérida, Tinum, Izamal y Valladolid en Yucatán; Calakmul, Escárcega y San Francisco de Campeche, en Campeche; Palenque en Chiapas; y Balancán y Tenosique, en Tabasco.

Sin embargo, apuntó Pere Sunyer, coordinador de la Licenciatura en Geografía Humana de la Universidad Autónoma Metropolitana (UAM), este aumento poblacional no es sinónimo de desarrollo económico y mejor calidad de vida, ya que, si no hay una planificación de asentamientos humanos, acceso a una vivienda digna, servicios como agua potable, energía eléctrica, escuelas y centros de salud, “es muy probable que crezcan también los problemas sociales”.



En ese tenor, Pere Sunyer consideró que la inmigración en los municipios que tendrán estación del Tren Maya podría desencadenar, en el largo plazo, mayor pobreza, inseguridad y deterioro ambiental si no se realiza una planeación estratégica para atender y resolver el impacto en las comunidades por donde pasará esta obra del Gobierno Federal.

De acuerdo con el Programa de las Naciones Unidas para los Asentamientos Humanos (ONU-Habitat), para 2030 habrá cuatro millones 951 mil 554 habitantes en los 18 municipios que tendrán estación del Tren Maya, ubicados en Yucatán, Quintana Roo, Campeche, Tabasco y Chiapas; es decir, un millón 483 mil 389 más personas de las que hay actualmente se ubican en esas localidades. Sin embargo, cifras del Censo Nacional de Población y Vivienda 2020 indican que suman tres millones 468 mil 165 habitantes en este número de municipios.

En el documento Lineamientos de diseño y planificación urbana. Criterios para el desarrollo sostenible del Sureste de México, ONU-Habitat hace una proyección del crecimiento poblacional dentro de 10 años en estos 18 municipios, donde se calcula un aumento de 42.7 por ciento, por lo que se necesitará prever las necesidades que surgirán a raíz de esta explosión demográfica.

Casos drásticos

La proyección muestra que el caso más drástico será en Bacalar, Quintana Roo, donde habrá un crecimiento de 105 por ciento en sólo una década, al pasar de 41 mil 754 a 85 mil 610 habitantes, lo cual, a decir del especialista en Geografía Humana, podría representar un peligro ambiental si dentro de la construcción del Tren Maya no se consideran planificaciones de vivienda, de agua potable y de otros servicios.

El segundo municipio con mayor crecimiento de población lo tiene Othón P. Blanco, también en Quintana Roo, pues se pronostica que pase de 233 mil 648 a 403 mil 181 personas; es decir, un aumento del 72.5 por ciento en sólo una década, lo cual no se trata de un incremento natural de sus pobladores, pues el catedrático de la UAM explica que será por la inmigración una vez que inicie operaciones el Tren Maya.

“El crecimiento poblacional es una buena señal en el sentido de que hay trabajo y salud, pero puede ser por inmigración de personas, que vaya a engrosar el ámbito urbano. Es probable que haya anomalías que sólo van a generar disfunciones a nivel ambiental, social y económico. Quizás pueda crecer la población, pero que eso represente una mejor calidad de vida está por verse”, cuestionó el académico.



Al visualizar las implicaciones que puede haber por este incremento de habitantes, incluso al doble o más de lo que actualmente hay en Bacalar, Othón P. Blanco, Campeche, Felipe Carillo Puerto, Puerto Morelos, Lázaro Cárdenas y Tulum, Pere Sunyer alertó que se corre el riesgo de que al haber más habitantes de otras partes del país o de otras zonas de la misma Península, se genere un desorden territorial, porque con esta megaobra “se está empezando la casa por el tejado en vez de empezar por los cimientos y para mejorar hay que pensar qué necesita la gente de esos municipios”.

Alerta especulación de la tierra

En entrevista para Por Esto!, el académico detalló que el problema de las localidades donde habrá estación es que se genera una especulación de terreno muy fuerte en los alrededores porque, al haber posibilidad de que venga gente, se necesitarán servicios, vivienda y entonces, automáticamente, por mucho cuidado que se tenga con el plan del Tren Maya, siempre habrá especulación.

“Y si no hay especulación habrá corrupción, y entonces, acostumbrados en México a que las cosas vayan de la mano. Lo más probable es que si ubicamos la estación en un lugar delicado ambientalmente, como lo es la zona de Bacalar, además de ser un lugar emblemático de la Península, automáticamente todos los terrenos alrededor de la estación se van a revalorizar y entonces habrá un crecimiento urbano no deseable”, advirtió.

La proyección que hizo ONU-Habitat revela que en el municipio Lázaro Cárdenas, en Quintana Roo, se calcula que la población crezca 67.3 por ciento, al pasar de 29 mil 171 a 48 mil 809 habitantes, mientras que en Puerto Morelos, también ubicado en ese mismo Estado, estiman que pase de 26 mil 921 a 42 mil 103 habitantes; es decir, un aumento del 56.3 por ciento en los próximos 10 años. En cambio, en la capital de Campeche subiría a 49 por ciento, de 294 mil 077 a 438 mil 465 habitantes, y en Tulum, en Quintana Roo, del 47.7 por ciento, pasando de 46 mil 721 en 2020 a 69 mil 051 habitantes en 2030, es decir, 22 mil 330 personas más en este municipio.

“El problema de estos proyectos es que van unidos a una trama de especulación territorial que llevará a cambio de uso de suelo, desmontes, cambio de zonas agrícolas a zonas urbanas y además la necesidad de abastecer poblaciones que son escasas de agua, pues a pesar de que llueve mucho en la Península, el agua es escasa y no siempre es de calidad”, puntualizó.



Daño al valor ambiental

Este aumento de habitantes tendría que ser una buena señal, pero considero que los cambios que habrá en los municipios donde haya estación del Tren Maya pueden dañar el valor ambiental de la Península, porque el aumento de temperatura, la pérdida de humedad o la pérdida de cobertura forestal representará un cambio radical en las condiciones ambientales que repercutirán entre la gente que viva en los alrededores.

En municipios de Quintana Roo como Benito Juárez, la proyección estima que la población pasará de 911 mil 503 en 2020 a un millón 341 mil 384 habitantes, un incremento del 47 por ciento, mientras que en Felipe Carrillo Puerto la población crecerá 58.9 por ciento, al pasar de 83 mil 990 a 133 mil 533 habitantes, y en Solidaridad pasará de 333 mil 800 a 451 mil 333 habitantes, equivalente a un aumento del 35.2 por ciento.

En Palenque, Chiapas, se calcula que la población crecerá 31.8 por ciento, pasando de 132 mil 265 a 174 mil 448 personas, señaló la proyección de ONU-Hábitat.