



GOBIERNO DE
MÉXICO

DESARROLLO TERRITORIAL

SECRETARÍA DE DESARROLLO ECONÓMICO, TERRITORIAL Y URBANO



PROCURADURÍA
AGRARIA



SÍNTESIS INFORMATIVA DE PRENSA

matutina



**SINTESIS INFORMATIVA DE PRENSA
MIÉRCOLES 23 DE JUNIO DE 2021**

Ocho columnas



Violencia familiar se dispara en 2021

De enero a mayo este delito registro un aumento de 24.7% respecto al mismo lapso del año pasado; agresiones pasaron de la calle al hogar: expertos



Esconde millones el “Pollo Verde”

Investigan operaciones de Ricardo Gallardo



México, de los países con más desigualdad

PNUD. AL la segunda región del mundo con más rezagos



Promedio de la mezcla mexicana supera pronóstico y genera recursos

Supera por U\$17 criterio de política económica



Tienen un tercio de la riqueza nacional 1% de millonarios

Se agudizo la desigualdad en el país con la pandemia: Credit Suisse



Son seis los grupos criminales que pelean Tamaulipas a tiros

Violencia. Expertos en seguridad ven “terror, no terrorismo”, en la matanza indiscriminada en Reynosa; deja seis muertos y nueve heridos batalla penal de Villahermosa



EL PERIÓDICO DE LA VIDA NACIONAL

“Rechacé perseguir a políticos penalmente”

Andrés Manuel López Obrador





CRÓNICA

Transportistas denuncian que en Pemex les cobran moche

Cuotas de 500 a \$3,000 para trasladar combustible

La Razón

Crece mortalidad materna por Covid aun con pandemia “a la baja” y vacunas

Primera causa de decesos en ese sector

El Sol de México

Uno de cinco carece de servicios de salud

Coincide con llegada del INSABI

unomásuno

Pierde 1,100 MDD

El Turismo en la CDMX se derrumba por los efectos de la pandemia y la inseguridad



“Ya es deporte nacional echarle la culpa a la austeridad”

AMLO responde al INE

OVACIONES

Alerta Gatell: cuidense porque viene ola de C-19

Aumento de 15 por ciento que podría, o no, ser un cambio en la tendencia

ContraRéplica

Buscan frenar devolución de impuestos a familia Azcárraga

SAT y PFF



Violencia familiar se dispara en 2021

De enero a mayo este delito registró un aumento de 24.7% respecto al mismo lapso del año pasado; agresiones pasaron de la calle al hogar: expertos

MANUEL ESPINO

Con 806 mil 603 carpetas de investigación iniciadas entre enero y mayo de 2021 el delito de violencia familiar registró un incremento nacional de 24.7% respecto al mismo periodo del año pasado, usando se calcula 85 mil 447, de acuerdo con cifras del Secretariado Ejecutivo del Sistema Nacional de Seguridad Pública.

Con 21 mil 898 casos denunciados ante las fiscalías y procuradurías estatales, la violencia familiar tuvo en mayo la cifra más alta de lo que se tenga registro. En los primeros cinco meses de 2021 el promedio fue de 206 carpetas diarias.

Los expertos advierten el continuado por la presencia de Covid-19 agravó un número de delitos socio-familiares: un cuarenta de tiempo para que la violencia en los calles se trasladara a los hogares, dicen.

| NACIÓN | A8

Delito al alza
Carpetas de investigación
Entre enero

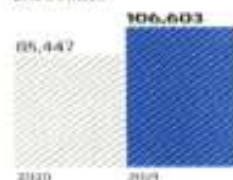

ANDRÉS MANUEL LÓPEZ OBRADOR, Presidente de México

"Hay que superarnos, pero no volvernos egoístas y aspirar a ser rife. Toda esa vida vacía del lado barato, sin escrúpulos morales"

PNUD: México, atrapado en la desigualdad e inseguridad

México sufre el impacto de una alta desigualdad de su ingreso y el aumento del nivel de violencia que hacen que el país siga "atrapado" en la "trampa" de la desigualdad. Así lo señala el Programa de la ONU para el Desarrollo en su Informe sobre Latinoamérica y el Caribe, que advierte que se agudizó la brecha por los problemas.

| MUNDO | A34

LLUVIAS Y GRANIZADA EN EDOMEX



Una tormenta inundó casas, comercios y vialidades, como Periférico Norte, Circuito Exterior Mexiquense y avenida de los Jetses, en cinco municipios del Estado de México. Las calles se convirtieron en ríos con decenas de automóviles sumergidos. | MICHÓIPOL | A16

CRÓNICA

Las 7 horas de terror que vivió Reynosa

Fiscalía de Tamaulipas responsable del ataque a células del Cartel del Golfo

Clotel Victoria. — A SÓCRATES Zetecanos, funcionario del Cartel del Golfo, se le atribuye la violencia que terminó el terror durante siete horas en Reynosa, tamaulipas, el sábado pasado.

En esa jornada los criminales, que viajaban en un auto y iban acompañados a una familia para robar una herencia, sequestraron comercios, secuestraron personas y dispararon contra civiles que circulaban en su camino, sin un objetivo de muerte que afectó a...



Alfredo Rector Treviño condujo al sábado su taxi cuando fue secuestrado en Tregora. Aquí fue rescatado.

su familia, todos fueron al Puerto Internacional Elmar. Los atacantes irrumpieron a las 15:58 horas. Los pistoleros mataron a dos hombres en una tienda, secuestraron a un matrimonio y a su hijo para robar una camioneta y secuestraron a sus hijos, además, secuestraron a una familia de trabajadores.

Muchos ocultos miraron al taxi Alfredo Rector Treviño y al conductor de un Jeep. En otro punto, un hombre de la fuerza está quedó muerto en la barranca y en la zona de circulación otro joven fue abatido. En total hubo 14 civiles muertos.

Las fuerzas de seguridad enfrentaron un día de combate a los atacantes. La seguridad fue a las 16:30 horas, cuando se dio el día de paz. Redacción | ESTADOS | A12

ESPECTÁCULOS

EL ÉXITO LE LLEGA DE LA RAÍZ

Natalia Lafonauca dice que en sus creaciones busca un punto por el que y trascienda en el espectador lo que habla en su país. | A24 |

CULTURA

Explora la condición humana

Revivir La Tercera, película documental por Lin Armistead, analiza el ser humano ante situaciones como la pandemia. | A26 |

ALEJANDRO HOPE

"Desde el dolor a métodos en contra de sí, se vive más allá de la distancia entre grupos humanos y organizaciones terroristas". | A75 |

ALERTA MUNDIAL COVID-19 EN MÉXICO **2,482,784** CASOS CONFIRMADOS **231,505** MUERTOS

Enfrentaron 27 millones la pandemia sin acceso a servicios de salud

Aza en esta carencia, por Insabi, políticas públicas y economía Coneval

denario de la falta de acceso a servicios de salud, de acuerdo con datos del Coneval y del Inegi.

La información de las instituciones mostró que en los últimos 30 años hubo una mejora en niveles indicadores de pobreza social sin embargo, lo que tiene que ver con la atención médica fue la última que mejoró de 2016 a 2020.

La proporción de personas sin acceso a los servicios de salud pa-

só de 16.7% a 21.5%, un repunte de 4.8 puntos porcentuales.

"El reciente cambio del Seguro Popular al IMSS explica parte del aumento. Hay otras explicaciones tentativas que tienen que ver con factores económicos, de presión pública y cambios en la propia dinámica demográfica", dijo la investigadora académica del Coneval, Gladys Maldonado.

| CARTERA | A21

31 ENTIDAD registraron aumento en la oferta para recibir atención médica.

LÓPEZ-GATELL ADVIERTE SOBRE REPUNTE DE CONTAGIOS

El subsecretario de Salud dijo que ante los datos se espera para bajar un día de entre 10% y 10% de contagios por Covid-19. Exhortó a la población a respetar las medidas sanitarias. | A9 |

BIBLIOTECAS

En México, 27 millones de personas enfrentaron el Covid-19 con una de las mayores tasas de...

OPINIÓN

- A2 Carlos López de Mesa
- A3 Ana María Orozco
- A7 Hector de Muelán
- A8 Salvador Salas Heróles
- A9 Silvia Méndez Gutiérrez
- A11 José Carlos Cordero
- A11 Ricardo Rocha

\$20.82 DÓLAR AL DÓLAR

MIÉRCOLES

23 DE JUNIO

DE 2023

PRECIOS: \$15.00
\$15.00
\$15.00
\$15.00
\$15.00

EXCELSIOR

EL PERIÓDICO DE LA VIDA NACIONAL



EL EDOMEX HACE AGUA

Una tromba anegó viviendas y dejó autos bajo el agua en Atlacapul, Querétaro, Toluca y Tlaxianguilla. En Monterrey, una tormenta provocó apagones y también desbordó rías que arrastraron vehículos.

PRIMERA | PÁGINA 10



TLAXIANGUILLA



MONTERREY

Foto: Espinoza y Guevara/Corbis



El Presidente se reunió con Carlos Slim y Claudia Sheinbaum

López Obrador recibió en Palacio Nacional al empresario y a la jefa de Gobierno, quien más tarde afirmó que tenía la planeación con la línea 12 más transparente. / 12

Foto: David Soto y Contrasto

INFORME ANUAL DE CREDIT SUISSE

Pandemia redujo 10% millonarios en México

POD LINDSAY H. ESQUIVEL

Los estragos económicos de la crisis sanitaria y la depresión en el tipo de cambio redujeron 10% el número de millonarios en México, de acuerdo con el Informe Anual de riqueza Global de Credit Suisse. Mientras en 2019 había 274 mil mexicanos con más de un millón de dólares, al cierre de 2020 eran 264 mil. Además, América Latina e India reportaron las principales pérdidas de millonarios.

América Latina es la región del mundo más afectada por los impactos de covid-19. Brasil, México y Chile sufrieron mucha pérdida de riqueza, con tasas de inflación superiores por encima del promedio mundial", se dice en el reporte.

Pese a lo anterior, se espera que América Latina se recupere en los próximos años, ya que se anticipa un aumento de 8.1% anual de los millonarios. Tan sólo los mexicanos podrían incrementar 4.6 por ciento millonarios. **DICIEMBRE | PÁGINA 4**

PRIMERA

Este año, la vacuna para bebés de Pfizer

A más tardar en diciembre se suministrará a niños entre los dos y los tres meses de edad. / 8

7%

AUMENTÓ

el servicio en la COMAR con servicios sociales. Los fines de semana ya se supera el nivel prepandémico. / 12



PRIMERA

Más adultos mayores buscan su pensión

Cientos de mayores de 55 años hicieron fila afuera de la Tierra Bienestar, en la COMAR, para inscribirse en el padrón de la pensión universal, que aumentó \$400 este trimestre. / 10

Foto: David Soto

ANDRÉS MANUEL LÓPEZ OBRADOR

“Rechacé perseguir a políticos penalmente”

DESCARTA USAR A SU GOBIERNO PARA DESCALIFICAR

El Presidente reveló que, antes de los comicios, gente de todos los partidos le pidió “descontar” a los candidatos de Nuevo León, Campeche y San Luis Potosí

POR PABLO GONZÁLEZ AGUIRRE

El presidente Andrés Manuel López Obrador reveló que le pidieron usar a su gobierno para “descontar” a algunos candidatos. “Gente de todos los partidos políticos, incluido Morena, vino a Palacio Nacional a solicitarme perseguir penalmente a todos aquellos aspirantes a un puesto de elección popular que contaban con una investigación abierta en su contra y mi respuesta fue no”, aseguró ayer.



Foto: Roberto Guevara/Contrasto



Vinieron a plantearme antes de la elección de que se diera curso a investigaciones en contra de candidatos y planes que no, que presentarían sus denuncias ante la Fiscalía.”

ANDRÉS MANUEL LÓPEZ OBRADOR
PRESIDENTE DE MÉXICO

Rechacé que su gobierno hiciera un trato de “descontar” a nadie y luego ordenar perseguir al gobernador de Tamaulipas, Francisco Javier García Cabeza de Vaca, sino que autoridades de EU fueran quienes requirieran a su gobierno información humana sobre el partido.

“Lo que querían era que descontáramos, así como lo hacían los conservadores, que antes de la elección ya descalificara”. Fue el caso, dijo, de los aspirantes en Campeche, Nuevo Laredo y San Luis Potosí.

PRIMERA | PÁGINA 2

FUNCIÓN

BATMAN, EL DETECTIVE

Una nueva película animada del superhéroe, inspirada en el cine negro, explora su faceta investigadora.

ADRENALINA

INGLATERRA DEJA DUDAS, PERO...

Sin un juego victorioso, la selección inglesa pasó como líder de grupo a octavos de la Eurocopa. Ayer su gol del título lo anotó Raheem Sterling.

INGLATERRA 1
R. CHECA 0

PRIMERA

De la fuente

PALABRAS CON CHISPA

Bruno Newman reúne y rescata frases ingeniosas de los mexicanos. / 23

ESCALA PRESIÓN GLOBAL

La ONU exige frenar represión en Nicaragua

DE LA REDACCIÓN

En una reunión del Consejo de Derechos Humanos de la ONU, 59 países pidieron elecciones libres a Daniel Ortega y liberar a los opositores detenidos, entre ellos los aspirantes presidenciales.

“Compartimos las preocupaciones de la alta comisionada (Michelle Bachler) sobre Nicaragua, incluyendo la persistente impunidad de violaciones de derechos humanos desde abril de 2018 y los continuos informes de detenciones arbitrarias”, dice la declaración, que no firmaron México ni Argentina.

PRIMERA | PÁGINA 20

EXCELSIOR

Rosalinda Barrón del Río 2
Francisco Gortázar 4
María Amparo Casas 6



Foto: Elcompu, Víctor Bello y Contrasto; Foto de Leo de Broeze/Corbis

Deja huella

Antes de morir, Naya Rivera le dio voz a Catwoman en la esperada cinta animada Batman: The Long Halloween, que hoy estrena su primera parte bajo demanda.



Naya Rivera

TERRITORIOS DE MUTILACIÓN

"El asocio animal", la primera novela de la colombiana Verónica Lindoña, ubica una geografía de ficción donde la violencia se ha enseñado con sus habitantes.



Naufraga Nico

Tras recuperarse de una severa lesión, Nico Castillo no tiene cabida en el Anáhuca y está sufriendo para colocarlo en otro club.



Investigan operaciones de Ricardo Gallardo

Esconde millones el 'Pollo Verde'

Adquiere red ligada a virtual Gobernador bienes por 58.6 mdp sin reportar al SAT

La familia de Ricardo Gallardo Cardona, alias "El Pollo", virtual Gobernador electo de San Luis Potosí, así como empresas y empresarios ligados a él adquirieron durante los últimos 10 años al menos 19 propiedades con un valor conjunto de 58.6 millones de pesos. Dichas operaciones están bajo investigación federal, debido a que no fueron reportadas al fisco.



El político Gobernador electo del partido Verde, Ricardo "El Pollo" Gallardo Cardona, es investigado, junto con su padre, Ricardo Gallardo Juárez, por lavado y riqueza inexplicable.

¿QUIÉN POMPÓ?

El virtual Gobernador electo de SLP y una red de familiares y proveedores han adquirido una serie de bienes inmuebles en operaciones no reportadas al SAT.

COMPRADOR	MONTO (PESOS)	MUETROS
Ricardo Gallardo Juárez (padre)	77	1
María del Pilar Cardona Reynosa	30	2
Kimberly Gallardo Cardona (hermana)	17	1
Carlos Gallardo Cardona (hermano)	29	1
Tanquepango Andro (empresa)	25.2	4
Juan Carlos Álvarez Rivera (proveedor)	3.3	1
Juan Carlos Álvarez Rivera (proveedor)	3.3	1
Ma. Elena Rodríguez Álvarez (proveedor)	4.3	4
Jesus De la Masa Jiménez (proveedor)	2.0	3

ingresos por cero pesos.

La red bajo investigación incluye a las hermanas del virtual Gobernador electo, Kimberly Guadalupe y Candy Araceli, quienes hicieron adquisiciones a su nombre que no corresponden con sus ingresos reportados.

En la investigación aparece además la empresa Tanquepango Andro S.A. de CV -cuyos accionistas son Ricardo Gallardo Cardona y su hermano Carlos- mediante la cual se adquirieron cuatro propiedades con un valor conjunto de 25.2 millones de pesos entre 2014 y 2018.

En ese esquema están cinco accionistas de Grupo Azteca Insumos, procedencia de los gobiernos de Gallardo. Por ejemplo, Juan Carlos Negrete Ayala, quien además es director de Servicio Móvil del Ayuntamiento de Soledad, adquirió en 2017 una casa por 3.3 millones, mientras que en 2017 vendió una casa por 1.8 millones. Sin embargo, desde 2014 no ha presentado declaraciones anuales.

SE PLANTAN EN EL ZÓCALO

Personal médico y de intendencia que atendió a pacientes Covid en Oaxaca durante los picos de la pandemia se instaló ayer en el Zócalo para exigir al Presidente que el Insabi los reinstale en sus puestos de trabajo, entre los que fueron despedidos tras la baja de contagios.



Impugna Bayer compra de medicinas vía ONU

El gigante farmacéutico alemán Bayer pidió a la justicia federal declarar inconstitucional el proceso de compra consolidada de medicamentos a través de la Oficina de Servicios para Proyectos de Naciones Unidas (ONUPS).

En el amparo que Bayer promovió el 17 de junio, cuestiona el fallo que la UNOPS emitió el 26 de mayo para suscribir contratos de suministro de medicamentos. La reforma a la Ley de Adquisiciones, publicada en agosto de 2020, ya fue impugnada por otras empresas y académicos.

El pasado 26 de marzo, la justicia federal Valeria Méndez concedió un amparo en el que determinó que las compras vía la UNOPS deben ser excepcionales, sólo cuando no existan proveedores nacionales, pero sin someterse así a licitaciones.

CON CDMX YA SE REBASA ESCENARIO CATASTRÓFICO

La Ciudad de México, por sí sola, rebasó dos veces el peor escenario de muertos por Covid-19 proyectado para todo el País.

Incluso, superó el "catastrófico" nacional que el subcomité federal de Salud, Hugo López-Gatell, estimó en 60 mil.

De acuerdo con la última actualización oficial disponible, de marzo de 2020 al 31 de mayo de 2021, había 70 mil 135



Además de que ha quemado el flujo de personas en el Centro Histórico, muchos no portan cubrebocas.

actas de defunción en el Registro Civil de residentes y no residentes que fallecieron en territorio capitalino por Covid-19 o sospechosos del mismo.

En junio de 2020, la proyección de López-Gatell era: "Se consideró un rango de incidencias de entre 5 mil a 10 mil y en ese intervalo tuvimos un conjunto de números, el mínimo era 5 mil, otro escenario

era 8 mil, otro 12 mil y así hasta 30 mil, que se redondea a 30 mil, y el catastrófico que puede llegar a 60 mil".

Los números reportados por Covid-19 representan al menos un 20 por ciento de las 800 mil 706 registradas de habitantes y habitantes en la Ciudad de México.

El periodo con la cifra más alta de mortalidad en la Capital fue enero de 2021, cuando se reportaron 15 mil 960 decesos.

El balance oficial emitido por la Jefa de Gobierno, Claudia Sheinbaum, el 21 de junio de 2021, suma 60 mil 191 defunciones por coronavirus, 25 mil 964 menos que las muertes confirmadas por el Registro Civil local.

SLIM EN PALACIO

Carlos Slim, propietario de Carso, empresa que junto con ICA construyó la Línea 12 del Metro, acudió ayer a una reunión con AMLO en Palacio Nacional, donde también se encontraba la Jefa de Gobierno, Claudia Sheinbaum.

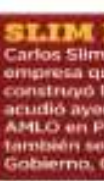

Suben 20% costos de CFE ... y bajan los de privados

Unidos, así como a un mayor uso de contratos a combustión, cuyo precio también aumentó por estar ligado con el del petróleo.

El Presidente Andrés Manuel López Obrador anunció una reforma constitucional para que la CFE tenga el 84 por ciento del mercado y sus centrales sean desechadas antes que las del sector privado. Independientemente del costo con lo que promedió bajar las tarifas a los usuarios.

"No va a bajar la tarifa (con esta propuesta), la forma de bajarla es poner cada vez más energía de menor costo, y no hay más barata que la que se genera con las subastas. El problema es que es incompatible con la visión del Presidente porque el subsidio fue un mito y se afirma a que CFE es la generadora más barata", opinó Víctor Ramírez, especialista en el sector eléctrico.

Mientras el Gobierno privilegia a la CFE frente a los privados en el despacho de energía, los costos de generación de la empresa estatal van aumentando por el uso de combustibles más caros.

En abril, el costo promedio de generación de la CFE para todos sus tecnologías fue de mil 820 pesos por megawatt-hora, un 201 por ciento más respecto a marzo, según los memorias de cálculo de la Comisión Reguladora de Energía (CRE).

En el mismo lapso, el costo de generación con proyectos solares y eólicos de privados provenientes de subastas fue de 370 pesos por megawatt-hora, una disminución de 46 por ciento.

El aumento de la CFE obedece a un alza en el precio del gas natural durante febrero, por el paso de la tormenta "Uri" en Estados

MARCO ANTONIO FERRANDES Y ROBERTO DE LA ROSA. LOS DATOS SON DE ITRU, ENERÍA, SORADAVI Y LOS RETOS EN LA SEP. PÁGINA 10





La Jornada

DIRECTORA GENERAL: CARMEN LIRA SAADE
DIRECTOR FUNDADOR: CARLOS PAYAN VELVER

MIÉRCOLES 23 DE JUNIO DE 2021 // CIUDAD DE MÉXICO // AÑO 37 // NÚMERO 13261 // Precio 10 pesos

Encuentro de Slim y Sheinbaum en Palacio Nacional



▲ El presidente Andrés Manuel López Obrador se reunió ayer con el empresario y con la jefa de Gobierno capitalino a casi una semana de la divulgación del estudio de la empresa noruega DNV, que apunta a causas estructurales en el derrumbe de la línea 12 del Metro, ocurrido

el 3 de mayo, el cual provocó la muerte a 26 personas; Grupo Carso fue responsable de la construcción de la trabe colapsada. No se emitió información de lo abordado en la cita, pero Sheinbaum volvió al recinto en la tarde. Fotos Cuartoscuro. F. MARTÍNEZ Y R. GARDUÑO / P 4

“Hay materia” en la consulta para juzgar a ex presidentes: López Obrador

- “Con sus gestiones se perdieron 30 años de desarrollo del país”
- “Tiene el INE recursos para el ejercicio; es el ente más costoso del mundo”
- Deberán votar 37 millones 400 mil para que el resultado sea vinculante

R. GARDUÑO, F. MARTÍNEZ
Y A. URRUTIA / P 3

Abre el registro de vacunación para población de 30 a 39 años

- Con dosis completas, 76% de adultos de más de 60 años
- El alza en la epidemia es en zigzag; López-Gatell

F. MARTÍNEZ, R. GARDUÑO,
L. POY Y A. CRUZ / P 12 Y 13

Se agudizó la desigualdad en el país con la pandemia: Credit Suisse

Tienen un tercio de la riqueza nacional 1% de millonarios

- La crisis generó recorte en los que acumulan fortuna de más de 1 mdd
- El número se redujo en 2020 de 274 mil a 264 mil acaudalados
- La institución anticipa que irá en aumento la cifra de los más ricos
- En contraste, más de 3 millones no habían recuperado empleo a diciembre

DORA VILLANUEVA / P 20

Gómez Urrutia plantea tregua a empresarios de la minería

- Al presentar su libro *El triunfo de la dignidad* los llama a buscar coincidencias para impulsar a México

ANDREA BECERRIL / P 10

Fue asesinada en Oaxaca la activista Claudia Uruchurtu

- Está desaparecida desde el 26 de marzo; la fiscalía afirma que tiene “datos sólidos” sobre el homicidio

JORGE A. PÉREZ ALFONSO / P 20



Carlos Puig
"Acabarán siendo dos las consultas sobre los ex presidentes" - P. 2



Patricia Armendáriz
"Salud es el mayor reto en materia de cobertura social" - P. 3



Martín Wolf
"Alianza de las democracias y ascenso de China" - P. 20 Y 21

Coronavirus en México



AL MOMENTO
La actualización de última hora sobre el virus.



SÍNTOMAS
Cómo se transmiten y cómo tratarlos.



PREVENCIÓN
Recomendaciones para frenar la pandemia.



PREGUNTAS Y RESPUESTAS



TIEMPO REAL
Mapa de avance de la pandemia en el mundo.



FASE 3 POSITIVOS: 2,482,784 | FALLECIDOS: 231,505 | DOSIS APLICADAS: 40,700,954 | 22 DE JUNIO 2020 | FUENTE: SECRETARÍA DE SALUD

Violencia. Expertos en seguridad ven "terror, no terrorismo", en la matanza indiscriminada en Reynosa; deja seis muertos y nueve heridos batalla en penal de Villahermosa **JOSÉ ANTONIO BELMONT Y AMÉLCAH SALAZAR, CONIV, PÁGS. 6 Y 7**

Son seis los grupos criminales que pelean Tamaulipas a tiros



La policía de Toronto desartició una banda que traficó más de una tonelada de droga mexicana en seis meses. **JULIO CÉSAR RIVERA/RFE**

Borra covid-19 a 10 mil de la lista mexicana de millonarios

SILVIA RODRÍGUEZ Y RFE, CONIV

La pandemia borró 10 mil nombres de la selecta lista de millonarios en México en 2020, al pasar de 274 mil a 264 mil en un año, día a conocer el Credit Suisse Research Institute. De acuerdo con el *Informe de la riqueza mundial*, Brasil tuvo una caída en el mismo renglón de 108 mil personas y Chile de 12 mil. **PÁG. 16**



Gandhi. Primero la recuperación, luego más librerías: Achar

Ahora en la ONU, México y Argentina evaden condenar la represión en Nicaragua

AGENCIAS, COTERRA

Cincuenta y nueve países firmaron la declaración en la que demandan "elecciones libres" y excarcelación de líderes. **PÁG. 16**

Llamado a jueces de AL Zaldívar insta a oponerse a "regresiones autoritarias"

JOSÉ ANTONIO BELMONT | PÁG. 3

MILENIO A FONDO
"Entre todos hay que construir la ciudad del futuro"

Entrevista con Enrique Norten
LAURA CORTÉS - PÁGS. 10 Y 11



EL ASALTO A LA BAZÓN

CARLOS MARÍN
carolin@libreriasgandhi.com

Hacia la tramposa consulta "popular"

Como los clasemedieros son "manipulables", la 4T confía en los pobres porque son "sabios". **PÁG. 7**

Protesta social

En muros de Cali, Colombia, usan el arte contra la violencia



El arte es un canal de protesta para promover cambios sociales en la convulsionada Colombia, cuyo epicentro es Cali que suma ya más de un mes en paro y decenas de muertos. Los jóvenes usan como lienzo las bardas de la ciudad.

Transportistas denuncian que en Pemex les cobran moche

Cuotas de 500 a \$3,000 para trasladar combustible

Corrupción. Transportistas que trasladan combustibles de Petróleos Mexicanos denunciaron que deben pagar moches a ingenieros de la empresa para poder obtener los viajes. Las cuotas impuestas por funcionarios de la paraestatal van de 500 a 3 mil pesos, según el viaje y tipo de producto. En los últimos años el presupuesto asignado a esta tarea pasó de 800 a mil 500 millones de pesos.

La corrupción se da en el traslado del combustible de las refineras a las llamadas Terminales de Almacenamiento y Reparto (TAR). Es realizado por auto-

tanques propiedad de empresas privadas —la mayoría agrupadas en la Canacar—, y por las conchudas como "pejepipas", cuya compra fue ordenada por el presidente Andrés Manuel López Obrador, como parte de su estrategia contra el huachicol en la red nacional de poliductos.

Operadores de flotas particulares y de "pejepipas", coordinadas por la Sedena, cansados de tantas transas, dan información de esta transportación desbordada de sobornos y corrupción, lejos de la realidad ahorrada por el Ejecutivo Federal. **PÁG 6-7**

OPINIÓN

Rafael Cardona
Página 2

Se prepara la gran carpa; la petición de juicio a expresidentes no proviene de un sentimiento general



Jacqueline Peschard
Página 5

Nuevo embate contra la comunidad científica

ENCUESTA
Página 8

Usuarios de internet en México suben a 84.1 millones: INEGI

Con Sheinbaum, relación cercana: Gerardo Quijano

Entrevista. Luis Gerardo Quijano, alcalde electo de Magdalena Contreras, delinea los primeros pasos del gobierno que encabezará, en el que la seguridad pública, con un esquema de policía local, y la asociación entre demarcaciones, juegan un papel central. Dice que buscarán una relación cercana con la jefa de Gobierno, Claudia Sheinbaum, y exigirán un presupuesto justo, equitativo. **PÁG 16-17**



Gerardo Quijano en Crónica.

Crece 633% cese de cátedráticos en este gobierno

Atentado. Los despidos de cátedráticos aumentaron 633 por ciento entre 2018 y 2019. "La mayoría de estos ceses se relaciona con el uso punitivo de las evaluaciones, realizadas por el propio Coeayt o por el ingreso y permanencia al Sistema Nacional de Investigadores", informó el Sindicato Independiente de Trabajadoras y Trabajadores de Investigación de Cátedras. **PÁG 21**

LA ESQUINA

Los futuros alcaldes capitalinos ti-n-n claro que el 6 de junio ganaron porque hubo malos gobi-ernos en sus demarcacion-es. Porque las actual-es autoridades ignoraron la evaluación de la ciudadanía. Si los votantes así lo decidieron no se debió a una manipulación informativa. También ti-n-n claro que se requi-r- negociación y consenso para atacar proble-mas. Ahí está su propu-esta.

IMPULSÓ LA PANDEMIA EL USO DE INTERNET Y TELÉFONOS INTELIGENTES

ENLUTIN 2020 / PÁG. 20

Mayor interconexión

En 2020, la población con servicios de internet tuvo un incremento de 4.3% respecto a un año previo.

■ Millones de usuarios de internet en México



Fuente: ENLUTIN 2021

La preferencia

Los equipos de conexión que más utilizaron los mexicanos fueron los smartphones y laptops.

■ % de respuesta en la encuesta para 2020



Tecnología en la mano

En 2020, casi 7 de cada 10 habitantes en México cuentan con algún tipo de teléfono celular.

■ Millones de usuarios de teléfono celular por año



EL FINANCIERO

AÑO XL N.º10884 · CIUDAD DE MÉXICO · MIÉRCOLES 23 DE JUNIO DE 2021 · \$10 M.N. · elfinanciero.com.mx

ALIANZA CON **Bloomberg**

COVID-19 VACUNAS

CASOS EN MÉXICO

40 MILLONES 700 MIL 954 VACUNAS APLICADAS AL 21 DE JUNIO

261 DECESOS MÁS EN 24 HORAS

PÁG. 31

REPUNTA 9% EPIDEMIA PARA EL SÁBADO PODRÍA HABER UN ALZA EN CASOS DE ENTRE 15 Y 18%.

PÁG. 32



VACUNACIÓN 30-39 INICIA REGISTRO DE MILLENNIALS Y CREA EXPECTACIÓN EN REDES SOCIALES.

PÁG. 32

México, de los países con más desigualdad

PNUD. AL, la segunda región del mundo con más rezagos

México, Brasil y Chile son las economías con la mayor desigualdad en América Latina (AL).

El Informe Regional de Desarrollo Humano del Programa de las Naciones Unidas para el Desarrollo (PNUD) revela que AL es la segunda región con mayor desigualdad, después de África Subsahariana.

"A pesar de décadas de progreso, la región sigue siendo la segunda más desigual, y la desigualdad del ingreso en los países de ALC (AL y el Caribe) es mayor que la de otras regiones con niveles similares de desarrollo. La desigualdad, como la pobreza, es multidimensional y va más allá de los ingresos", señala.

En México es efecto del poco crecimiento y la falta de inversión, según expertos. — L. Hernández / PÁG. 4

Concentración de la riqueza en AL (2019)

■ Proporción de los ingresos de los estratos más altos, porcentaje del total



Fuente: PNUD

CONEVAL

VIVIENDA CON DRENAJE, CARENANCIA CON MAYOR DISMINUCIÓN EN 30 AÑOS

El Coneval reveló los cambios en las carencias sociales derivados de los censos poblacionales y la encuesta intercensal, en donde destacan los descensos en servicios de drenaje

en viviendas y servicios de salud en las últimas décadas. La mayor baja fue en vivienda con drenaje, que en 1990 era 40.3 y pasó a 6.0 por ciento en 2020. — Z. Flores / PÁG. 5

EN PALACIO NACIONAL Sheinbaum, Slim y López Obrador se reúnen; evitan revelar detalles.

PÁG. 38



AUSTERIDAD, PRETEXTO Sostiene AMLO que el INE tiene muchos recursos para la consulta.

PÁG. 34

SUBE 40% PRECIO DE ACERO Encarecen hasta 25% obras en construcción e inmuebles.

PÁG. 18

CAÍDA DE 1.8% EN ABRIL Rompe racha alcista producción de empresas constructoras.

PÁG. 5

ESCRIBEN

PEDRO SALAZAR CALIBRE@ELFINANCIERO.COM/MX / 28

DOLORES PADIERNA LICITURAS@ELFINANCIERO.COM/MX / 29

MACARIO SCHETTINO RUBEN@ELFINANCIERO.COM/MX / 34

JUAN IGNACIO ZAVALA ALICIA@ELFINANCIERO.COM/MX / 37

MECALUX
ALMACENES AUTOMÁTICOS
que multiplican la productividad



800 030 0185

mecalux.com.mx



Finanzas y Dinero

Grandes causantes aportaron 40% de recaudación vía acuerdos conclusivos

• De enero a junio ha recurrido a Prodecon una mayor tasa de grandes empresas.

Solicitudes de acuerdos conclusivos



*datos al 18 de junio. FUENTE: PRODECON. DIBUJO: E.



Supera por US17 criterio de política económica

Promedio de la mezcla mexicana supera pronóstico y genera recursos

- En lo que va del año, el precio promedio del hidrocarburo exportado por México ha cotizado en 59.45 dólares por barril.
- Los ingresos excedentes para el gobierno en el primer semestre serían cercanos a 3,000 millones de dólares.

Anál. Mercado. No. 17

Empresas y Negocios

Enova planea planta para almacenar energía en BC

• Tendrá capacidad de 100MW y entrará en operación en 2023.

Sector de la construcción no logra detonar

• Prevalce incertidumbre entre la IP y ausencia de obra pública.

1.8%

bajó el valor de la producción en el sector en abril, interanual.

1.2%

interanual creció el valor de la producción, tasa considerada baja.

México, con alta desigualdad de ingreso en AL, reporta PNUD

No. 36

2,911

PESOS por cápita es el gasto del Inabi en este año, aunque subió la cifra de afiliados.

No. 9

US\$17.5

BILIONIS perdieron los hogares en el mundo en enero-marzo del 2020: Credit Suisse

No. 18



#AMLOTrackingpoll

Popularidad sin movimiento

La masacre en Reynosa y la reacción fútil de las autoridades ha detenido el aumento de la aprobación.

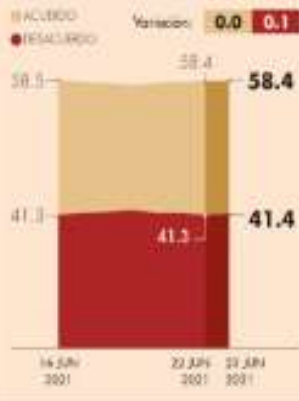

Opinión



Los retos de Andrés Manuel López Obrador y la sociedad mexicana

Autorías: Carlos Alberto Martínez No. 39

La herencia de Elba Estévez

Signos vitales: Alberto Aguirre No. 39

El Avanz del retorno de Estados Unidos

Javier Solana No. 32

Estrés hídrico asuela regiones

En la primera mitad del año, el estrés hídrico propició que la superficie de cultivos siniestrados en el país se haya incrementado, de acuerdo con Sader.

No. 45



Recuperación hotelera en Guaymas llega a 31 por ciento No. 34	Autoridades alertan por alza de casos de Covid-19 en el país No. 37	"Covid rebrota, principalmente, donde se usan vacunas chinas" No. 41		
DESARROLLO COVID-19 EN MÉXICO Y GLOBAL	3'880 CASOS EN MÉXICO	231,505 CASOS EN MÉXICO	40'700,954 dosis de vacunas contra Covid-19 han sido aplicadas en el país al 21 de junio (junio 21:00 hora)	Muertes reportadas oyer
179'095 millones suman los contagios en el mundo.	2'482 MUERTES EN MÉXICO	602,455 MUERTES EN MÉXICO	El rastreador economista.mx	Brasil: 2,080 India: 1,129 Argentina: 791 Colombia: 614 Rusia: 546



7 509661 885870

Azota fuerte lluvia al Edomex

MUNICIPIOS como Nauhcapán, Tlalmeppantla y Atizapán se vieron afectados por la lluvia y granizada; en algunos casos el agua subió más de un metro de altura, en la imagen, la vía a Lago de Guadalupe, ayer. **pág. 6**



PAOLA ESPINOSA CULPA A GUEVARA DE QUITARLE SU BOLETO A TOKIO

La doble medallista olímpica se fue que es la peor administración que le ha tocado; son "pataletas" titular de Conade **pág. 23**

"SE DEBE investigar a Conade y que se esclarezca todo, si se tiene que ir (vuelo) que se vaya, si no, que siga adelante, pero apoyando a los atletas"

Paola Espinosa Olimpista mexicana



La Razón DE MÉXICO

MÉXICO • MIÉRCOLES 23 de junio de 2021 • Nueva época • Año 13 Número 1249 • PRECIO \$10.00

MISS UNIVERSO, EN FAVOR DE PARTICIPACIÓN DE MUJERES TRANS
 La mexicana **Andrea Meza** dice a *La Razón* que deben ser respetadas y le gustaría que compitieran en el país, ve con buenos ojos inclusión de extras en política **pág. 20**

"SON totalmente transgresoras, a mí parecen ellas son fuertes y amorosas por respeto a sus vidas por eso" **ANDREA MEZA**, Miss Universo

PRIMERA CAUSA DE DECESOS EN ESE SECTOR

Crece mortalidad materna por Covid aun con pandemia "a la baja" y vacunas

Por **F. Sánchez, K. Mora y S. Ramírez**

Por el virus, 23 por ciento más fallecimientos en lo que va del año, respecto al 2020 **pág. 4**

Clave para frenar muertes, acelerar inmunización en 5 o 10 veces. Comité por una Maternidad Segura

En 6 estados 43 fallecidos con esquema completo; son los menos; biológicos, eficaces: doctor Macías **pág. 3**

CIFRAS EN MÉXICO AYER
2,482,784
 Casos de Covid-19

231,505
 Defunciones

40,700,954
 Dosis aplicadas en el país

Población de 30 a 39 años, la de más positivos en CDMX; representa 20% del total de casos **pág. 12**

López-Gatell anticipa posible aumento hasta de 18%, fin de semana se verá si tendencia cambia **pág. 3**

Declaran autoridades sanitarias a variante Delta como la mayor amenaza; ya está en 92 países **pág. 18**

Homicidio aumenta 75.9% en Zacatecas; la tasa más alta del país

Cifra pasa de 354 asesinatos en 5 meses en 2020 a 623 en 2021; son 3733 víctimas por cada 100 mil habitantes.



Alejandro Tello, gobernador de Zacatecas.



Mayo, el peor mes en homicidios en lo que va de la administración; reporta Semáforo Delictivo 2,595 **pág. 5**

Violencia política dejó 102 asesinados: Etellekt

Da balance de 1,066 delitos en el pasado proceso electoral; impugnación elecciones; buscan tumbar 37 **págs. 6 y 8**

ONU y HRW elevan tono por "alarmante" crisis en Nicaragua **pág. 19**



HOY ESCRIBEN

Javier Solórzano
 El tiempo y las cosas **pág. 3**

Rafael Rojas
 Ses décadas de embargo **pág. 4**

Valeria López
 Daniel Ortega: de guerrillero a dictador **pág. 19**



URGEN LEYES SEVERAS VS CIBERACOSO

Legisladores y expertos piden combatir los delitos contra menores e impulsar programas de prevención **MÉXICO P. 4**



Rescata riqueza cultural

Alumnos de la Universidad de Chiapas crean aplicación para enseñar y difundir 68 lenguas indígenas y con ello evitar su desaparición **VIDA + P. 18**



NO USAR RECURSOS EN ALTOS SUELDOS Y VINO, PIDE AMLO

INE responde con consulta austera

El ejercicio impulsado por el presidente López Obrador para preguntar a los ciudadanos si debe juzgarse a los expresidentes tendrá como característica el sello de su administración; será austera; se utilizarán materiales reciclados, en lugar de 162 mil casillas se colocarán 57 mil en todo el país, y para ahorrar gastos solo habrá tres funcionarios de casilla. Las urnas, en lugar de aceptar 750 votos como máximo tendrán capacidad para 2 mil **MÉXICO P. 3**

MIÉRCOLES 23 DE JUNIO DE 2021
ARO X N° 2463 | CDMX



**24 HORAS
EL DIARIO SIN LÍMITES**

¡Ahora también llegamos por **Telegram!**

EN AVANCE - NO PASA A LA IMPRESIÓN
Los contenidos serán enviados de lunes a martes a primera hora.

López Obrador y Sheinbaum revisan con Slim crisis por L12

Se reúnen en Palacio Nacional a seis días de que se diera a conocer el dictamen preliminar sobre el colapso registrado en mayo pasado en la Línea Dorada, y en el cual se estableció que se debió a fallas en la construcción... a cargo de Carso Infraestructura y Construcción (CICSA), propiedad del empresario mexicano **MÉXICO P. 3**



CONTROLAR LA SEGURIDAD DE MTY, EL RETO DE COLOSIO **ESTADOS P. 10**



NO ES FIN, ES COMIENZO. Grupos culturales de todo el mundo reciben a la delegación zapatista en el puerto de Vigo, Galicia. El EZLN inicia una gira por 30 países de Europa para esparcir su experiencia **PÁGINA 2**

Jóvenes le complican meta a Biden **MUNDO P. 14**

VACUNA COMPLETA, SOLO EN 20% DE ADULTOS

En México, solo 17 millones de personas tienen un esquema completo de inmunización contra Covid-19 **MÉXICO P. 4**

2,482,784 **CONFIRMADOS**

4,233 más que ayer

CASOS ACTIVOS, del 19 al 22 de junio



231,505 **DEFUNCIONES**

261 más que ayer

HOY ESCRIBE

No se trata de víctimas colaterales o de personas que quedaron en medio de un fuego cruzado, sino de un acto que fue deliberadamente planeado para enviar un mensaje a las autoridades y a la población, según revelan las primeras investigaciones.

EDUARDO DEL RÍO PÁGINA 6



PARA AMLO

JUEVES
24 DE JUNIO
Tormenta

↑ 24°C
↓ 13°C



COINCIDE CON LLEGADA DEL INSABI

Uno de cinco carece de servicios de salud

ALFREDO MAZA

Tras 25 años de avances, en el último lustro la cobertura retrocedió en 31 estados del país

Entre 2015 y 2020, el porcentaje de mexicanos sin acceso a servicios de salud creció de 16.7 a 21.5 por ciento, lo que se traduce en que una de cada cinco personas carece de un lugar a donde acudir cuando se enferma o sufre un accidente, informó el Consejo Nacional de Evaluación de la Política de Desarrollo Social (Coneval).

"Esta carencia ha presentado un comportamiento heterogéneo en la última década, ya que, si

bien hubo una disminución entre 2010 y 2015 de 16.9 puntos porcentuales, al pasar de 33.6 por ciento a 16.7 por ciento, entre 2015 y 2020 se observó un repunte en este indicador de 4.8 puntos porcentuales. De tal manera que, al concluir la década, presentó un valor de 21.5 por ciento de la población que no contaba con acceso a los servicios de salud", indica el organismo en su informe Evaluación de Carencias Sociales 1990-2020.

El documento refiere que el fenómeno fue perceptible de manera casi general en toda la república mexicana, pues se detectaron incrementos de este indicador en 31 de 32 entidades federativas, siendo los estados con mayores aumentos Chiapas, Tabasco y Oaxaca, con 12.7, 10.1 y 9.6 puntos porcentuales, respectivamente.

Para elaborar su informe, el Coneval utilizó los datos del Censo de Población y Vivienda 2020, levantado por el Instituto Nacional de Estadística y Geografía (Inegi) a principios del año pasado, razón por la que los resultados son previos a la llegada de la pan-

demia. En otras palabras, 21.5 por ciento de la población ya carecía de acceso a servicios de salud cuando el virus que causa Covid-19 entró a nuestro país.

El período de aumento en las carencias sanitarias coincide con el inicio en funciones del Instituto de Salud para el Bienestar (Insabi) en enero de 2020, creado por el gobierno del presidente Andrés Manuel López Obrador para sustituir al Seguro Popular. Según se dijo entonces, el propósito del cambio era ofrecer "atención médica y medicamentos de manera gratuita y sin restricciones para todos sus beneficiarios". Pág. 4

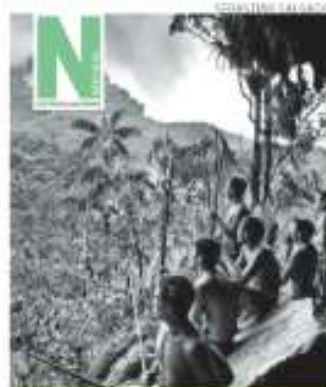

NATURAL

Desnudan a Jair Bolsonaro

Con Amazonia, el fotógrafo de 77 años Sebastião Salgado da cuenta de su estancia de siete años en las entrañas del mayor bosque tropical y el nulo compromiso del presidente brasileño.

Silencio de Slim y Sheinbaum

Como pocas veces, el empresario Carlos Slim salió de Palacio Nacional a bordo de su automóvil. Ahí se reunió durante más de una hora con el presidente Andrés Manuel López Obrador y la jefa de Gobierno, Claudia Sheinbaum, quien no detalló si hablaron de rehabilitar la Línea 12. Pág. 20



SALDOS DE LA PANDEMIA Hay menos millonarios

El año pasado 264 mil mexicanos tenían un patrimonio de más de un millón de dólares, 10 mil menos que en 2019. Es resultado de la pandemia, según Credit Suisse. Pág. 16

ENTIDADES NO BANCARIAS Se quejan de sanciones

El nuevo líder de la Asociación de Sociedades Financieras de Objeto Múltiple, Enrique Presburguer, afirma que prestan mejor que los bancos, pero los gobiernos las castigan más. Pág. 18



Hiroshi Takahashi Pág. 5
Roberto Aguilar Pág. 17
Luis Carriles Pág. 19



Tumultos en Secretaría de Bienestar, para solicitar apoyo de 65 y más



P. 10-11



MIÉRCOLES 23 DE JUNIO DE 2021

5 pesos **unomásuno**

5 pesos

CRÍTICO Y VERAZ

Nacional

www.unomasuno.com.mx

@unomasunomx

unomasunoMXoficial

TVDIARIOMX

Presidente Editor: Dr. Naim Ibbán Kaul

Directora General: Dra. Karina A. Rocha

Año XVI NÚMERO 15168

Senadores de *Morena* sostienen reunión para reorganizar al partido



Ricardo Monreal

AMLO responde al INE:

“Ya es deporte nacional echarle la culpa a la austeridad”

Trabajadores de Pemex amagan con tomar instalaciones y parar labores

Elba Esther Gordillo trató de ocultar seis millones de dólares en Andorra

OVACIONES

MIÉRCOLES 23 DE JUNIO DE 2021 | NÚMERO 25955 AÑO LXXIV

http://www.ovaciones.com

Aumento de 15 por ciento que podría, o no, ser un cambio en la tendencia

Alerta Gatell: cuídense porque viene ola de C-19

Podría ser que el sábado, fin de semana, haya un incremento de unos 15 a 18 puntos porcentuales, esto podría representar un cambio en la tendencia de la epidemia o podría no, como ha ocurrido a lo largo de la hajada donde hemos tenido estos repuntes, pero la tendencia general se ha mantenido a la baja, aseguró Hugo López-Gatell, subsecretario de Salud.

Advertió un repunte de casos de covid-19 después de cuatro meses consecutivos a la baja.

México es el cuarto país con más muertes por la pandemia, con más de 231.000 decesos y 2,47 millones de casos confirmados, pero tras los peores momentos de enero las hospitalizaciones han caído más de 80 %.

Ver página 2

Llega a Canadá coca mexicana; cruzó todo EU!

TORONTO.- La Policía de Toronto anunció este martes la desarticulación de una organización criminal que durante los pasados seis meses transportó desde México a Canadá más de una tonelada de narcóticos, en la que es la mayor aprehensión de droga de la historia de esta ciudad canadiense.

La banda transportaba cocaína, marihuana y otros estupefacientes en compartimentos ocultos en camiones.

Ver página 10

261 muertes y 4 mil 233 nuevos casos

México registró 261 muertes por la covid-19 en las últimas 24 horas para un total 231.505 decesos, informó este martes la Secretaría de Salud, que también reportó que el país llegó a 40,7 millones de vacunas aplicadas.

Además, el informe diario registró 4.233 nuevos contagios que ele-

van a 2.482.784 los casos.

Con estas cifras, México se sitúa como el cuarto país con más decesos, por detrás de Estados Unidos, Brasil e India, y el decimoquinto en número de contagios confirmados, según el recuento de la Universidad Johns Hopkins.

Ver página 2

Falla Biden: no vacunarán para 4 de julio

WASHINGTON.- El Gobierno del presidente de Estados Unidos, Joe Biden, admitió este martes que no llegará a su objetivo de que el 70 % de los adultos del país haya

recibido al menos una dosis contra la covid-19 para el próximo 4 de julio, en gran parte por los bajos niveles de vacunación entre los más jóvenes.

Ver página 14



SE INUNDAN TLALNEPANTLA Y ATIZAPAN

TLALNEPANTLA, Méx.- Una tromba con granizo inundó, como cada año, ambos municipios. Autos flotando y daños incalculables.

Ver página 16

Sheinbaum y Slim van a ver a AMLO

El empresario mexicano Carlos Slim se reunió este martes con el presidente Andrés Manuel López Obrador y la jefa del Gobierno de la capital, Claudia Sheinbaum, para tratar el colapso de la línea 12, que dejó 26 muertos y en cuya construcción participó su empresa Grupo Carso.

La reunión tuvo lugar a puerta cerrada en el Palacio Nacional, residencia del presidente ubicada en el céntrico Zócalo capitalino, y hasta el momento ninguna de las personas presentes dio declaraciones sobre los temas tratados en el encuentro, que duró apenas una hora.

Ver página 3

Defiende AMLO juicio a ex presidentes

El presidente Andrés Manuel López Obrador se lanzó contra Lorenzo Córdova Vianello al señalar que tiene el INE suficiente dinero y es el organismo electoral más caro del mundo, convocó a la ciudadanía para votar sí o no en el eventual juicio contra los expresidentes.

Ver página 3

Reclaman a Delgado caída en la CDMX

POR RITA MAGAÑA TORRES

El dirigente de Morena, Mario Delgado, consideró necesario revisar los resultados de las elecciones en la Ciudad de México, a fin de "recuperarnos de inmediato", luego de ser criticado por senadores tras la paliza en la urnas.

Ver página 4



RIÑA EN CÁRCEL: MUEREN 6

VILLAHERMOSA, Tabasco.- Como siempre, nadie sabe cómo tenían armas.

Ver página 16

Se hace todo lo posible por Polly: Salud

Olivia López, secretaria de Salud de la Ciudad de México, informó que Fernanda Olivares Polly, está muy grave tras ser atropellada por Diego "H" y comentó que la puerta está abierta para que los familiares busquen una segunda opinión.

Ver página 10

VENTANA

¿Pus no que muy honorables?

OPINION

DÍA HABIL

Alberto Montoya [Página 2](#)

AQUI EN EL...

José Antonio Chávez [Página 9](#)

Hay vacíos de información pública en torno a la Línea 12 del metro: INFO

Pág. 7



FOTO: DAVID DE LA ROSA



SIN COMENTARIOS
Luego de reunirse con el Presidente, Sheinbaum Pardo y Slim Helú evitan hacer declaraciones

Pág. 7



FOTOS: DAVID DE LA ROSA



La Prensa Oficial

@laprensaem

www.la-prensa.com.mx

MIÉRCOLES 23 DE JUNIO DE 2021

LA PRENSA



DIRECTOR, LUIS CARRILES | AÑO XCIII | NÚM. 33,870 | ORGANIZACIÓN EDITORIAL MEXICANA | PAQUITA RAMOS DE YÁZQUEZ, PRESIDENTA Y DIRECTORA GENERAL

EL PERIÓDICO QUE DICE LO QUE OTROS CALLAN

PIERDE

EL TURISMO EN LA CDMX SE DERRUMBA POR LOS EFECTOS DE LA PANDEMIA Y LA INSEGURIDAD

Pág. 3

1,100 MDD



FOTO: SERGIO VAZQUEZ

Con el C-2 disminuye la incidencia delictiva en Venustiano Carranza

Pág. 4



FOTO: JESÚS ALCÓN

En mayo, la cifra más alta de homicidios en tres años: Semáforo Delictivo

Pág. 10



Buscan frenar devolución de impuestos a familia Azcárraga

REDACCIÓN

El Servicio de Administración Tributaria (SAT) y la Procuraduría Fiscal de la Federación (PFF) buscan alterar una resolución de la Suprema Corte de Justicia, con la cual se avaló en sesión pública la devolución de 338 millones de pesos que se cobraron como impuestos de manera ilegal a Carmela Azcárraga Milmo y a su familia en el año 2007, y que en la ac-

tualidad ascenderían a un monto aproximado de mil millones de pesos. A mediados del mes de mayo, la PFF envió a los ministros de la Segunda Sala un documento con recomendaciones para modificar la sentencia ya aprobada y publicada; mismas que según suficientes para cambiar el sentido de la resolución y evitar la devolución de recursos a la hermana de Emilio "El Tigre" Azcárraga, quien falleció en febrero de 2020. "La relevancia del presente asunto se actualiza en virtud de que involucra el impacto

adverso que en el Estatus Federal podría tener el efecto del amparo que se otorga a la quejosa, dado que la devolución pretendida por la contribuyente involucra actualmente un monto aproximado a un mil millones de pesos", indica la nota que la dependencia de la Secretaría de Hacienda hizo llegar a los Ministros. La sesión para la aprobación del nuevo ingreso de la sentencia del ADR 7472/2019 está programada para hoy, se espera que se mantenga el amparo en los mismos términos. **Pág. 4**

SENTENCIA ADR 7472/2019

LA SUPREMA CORTE DE JUSTICIA de la Nación avaló en sesión pública la devolución de 338 millones de pesos que se cobraron como impuestos indebidamente a Carmela Azcárraga Milmo en el año 2007

***Tesis: 2a. J/2010**
 CONTENCIOSO ADMINISTRATIVO. EL RECONOCIMIENTO OFICIOSO DE LA EXISTENCIA DEL DERECHO SUBJETIVO DEL ACTOR EN EL JUICIO RELATIVO NO CONTRAVIENE LAS GARANTÍAS DE SEGURIDAD JURÍDICA, AUDIENCIA Y ACCESO A LA JUSTICIA.

***Tesis: 2a. J/2010**
 CONTENCIOSO ADMINISTRATIVO. LA OBLIGACIÓN DE CONSTATAR LA EXISTENCIA DEL DERECHO SUBJETIVO DEL ACTOR EN EL JUICIO RELATIVO, OBEDECE AL MODELO DE PLENA JURISDICCION CON QUE CUENTA EL TRIBUNAL FEDERAL DE JUSTICIA FISCAL Y ADMINISTRATIVA Y TIENDE A TUTELAR LA JUSTICIA PRONTA Y COMPLETA.

La PFF envió a los ministros de la Segunda Sala una serie de recomendaciones para cambiar el sentido de la resolución emitida, pues argumentó que habrá un daño severo al erario, pues la suma total del pago ascenderá a los mil millones de pesos. **Especial**



Quintana Roo

PROGRESO DE AMÉRICA LATINA EN RIESGO: ONU

El Programa de Naciones Unidas para el Desarrollo advirtió que el avance reportado en Latinoamérica en los últimos años podría desaparecer debido a la pandemia por Covid-19. **Pág. 14**



Especial

EDOMEX, FUERTES LLUVIAS Y GRANDES INUNDACIONES

LA INTENSA LLUVIA de ayer provocó inundaciones, encharcamientos y caídas de árboles en Ecatepec, Atzacapan, Tlalnepantla y Cuautlilán local. **Pág. 10**

SIN SERVICIOS DE SALUD, EL 21% DE LOS MEXICANOS

EL CONEVAL INDICÓ que 29% de la población en México, lo que equivale a 264 millones de personas, no cuenta con acceso a servicios de salud. **Pág. 12**

HUBO 102 POLÍTICOS ASESINADOS EN EL PROCESO ELECTORAL

DE ACUERDO CON la consultora Efectif, el saldo de homicidios contra políticos fue de 102 en el proceso electoral; 36 eran candidatos a un cargo de elección. **Pág. 6**



Panorama Nacional

Presidente critica de nuevo al instituto (El universal, Pedro Villa y Caña y Alberto Morales, p. web).

El presidente Andrés Manuel López Obrador insistió en que el INE es el organismo electoral más costoso del mundo, por lo que debe ahorrar y utilizar sus recursos para garantizar que se efectúe la consulta popular a fin de decidir si se juzga a los exmandatarios, y acusó a ese instituto autónomo de gastar en altos sueldos, vinos, viáticos y en buenos restaurantes.

“Para la difusión de la consulta el INE tiene que utilizar sus recursos, que son muchos, es un presupuesto de más de 10 mil millones de pesos; es de 20 mil, pero la mitad se les da a los partidos políticos, que también eso hay que corregirlo, pero para el aparato son como 10 mil millones, es el organismo electoral más costoso del mundo. Entonces, ¿cómo no van a ahorrar?”

“Claro, si los consejeros del INE ganan más que el Presidente, pues no hay dinero para lo fundamental, si gastan muchísimo en viáticos, buenos restaurantes, vinos, pues entonces no alcanza para que se tenga la posibilidad de tener casillas o mesas electorales y recoger la opinión de la gente”, opinó.

En la conferencia mañanera, el Jefe del Ejecutivo federal dijo que el INE puede utilizar los tiempos oficiales para promover la consulta que se realizará el 1 de agosto, “pero lo que pasa es que no les gusta que se hable de ésta”.

López Obrador invitó a la población en general a que participe en esta consulta popular y aseguró que hay materia, pues enlistó las causas por las cuales se les debe juzgar a los expresidentes. Reiteró que no participará en la consulta y detalló que no quiere pasar a la historia como tapadera o alcahuete.

El Mandatario federal continuó con sus señalamientos a la clase media y criticó que hay quienes ven a las maestrías como títulos monárquicos.

Argumentó que las personas deben superarse, pero no aspirar a ser fifís y egoístas.

“Por eso estamos hablando de una clase media solidaria, fraterna, no ladina y, repito, no aspiracionista. Claro que hay que superarnos, pero no volvernos egoístas y aspirar a ser fifí, toda esa vida vacía de lujo barato y apostar todo a lo material, a triunfar a toda costa sin escrúpulos morales de ninguna índole”, insistió el Presidente.

<https://www.eluniversal.com.mx/nacion/politica/presidente-critica-de-nuevo-al-instituto>

Ya es deporte nacional culpar a la austeridad, reprocha AMLO al INE (La Jornada, Roberto Garduño y Fabiola Martínez, p. web).

El presidente Andrés Manuel López Obrador aseguró que, en el balance de los gobiernos de Carlos Salinas, Ernesto Zedillo, Vicente Fox, Felipe Calderón y Enrique Peña, hay materia a considerar en la consulta ciudadana del primero de agosto próximo para juzgarlos sí o no por la ruina heredada al país.

En su conferencia matutina reclamó que, en todos los medios de comunicación, hay tiempos oficiales, y no les gusta que se hable de la consulta. Aquí nosotros vamos a estar hablando de la consulta y aprovecho para invitar a la gente a participar, en agosto, es el día primero de agosto, es un domingo.

El mandatario fue claro pues, fijé mi postura desde que tomé posesión, expresé: punto final, vamos hacia adelante. Yo no voy a participar en la consulta, ni voy a votar, pero tampoco quiero pasar a la historia como tapadera, como alcahuete.

En torno al Instituto Nacional Electoral (INE), aseguró que tiene suficiente capital para organizarla. Ya es deporte nacional echarle la culpa a la austeridad. El INE tiene que utilizar sus recursos, que son muchos, es un presupuesto de más de 10 mil millones de pesos. Es el organismo electoral más costoso del mundo.





El tabasqueño explicó con sencillez la pregunta: ¿Quieres que se investigue y, de conformidad con la ley, se juzgue a los ex presidentes? Sí o no. Y es que a sus ojos la pregunta, elaborada por la Suprema Corte de Justicia de la Nación (SCJN), la verdad, está muy ambigua, hay que descifrarlo. De manera barroca, queriendo que no se entienda.

Los responsables de la ruina del país

De los ex presidentes Salinas, Zedillo, Fox, Calderón y Peña Nieto, cuestionó ¿por qué juzgarlos?, y él se respondió con un catálogo de hechos que provocaron la ruina del país, que perdiera su posibilidad de desarrollo en los pasados 30 años, fue todo un periodo decadente.

Así recordó al preguntar por qué juzgarlos: ¿a Salinas? Porque entregó todos los bienes de la nación a sus allegados. ¿Zedillo? Con el Fobaproa convirtió las deudas privadas en deuda pública. ¿Fox? Engañó al pueblo, se convirtió en un traidor a la democracia. ¿Por qué juzgar a Felipe Calderón? Desató la violencia, declaró la guerra a la delincuencia sin atender las causas, y se llevaron a cabo masacres. En dos años de Calderón, en enfrentamientos, más muertos que heridos o detenidos, y ¿Peña Nieto? Por los actos evidentes de corrupción.

<https://www.jornada.com.mx/2021/06/23/politica/003n1pol>

Juez admite primera demanda de amparo contra Ley Zaldívar (El Universal, Diana Lastiri, p. web).

La ampliación del mandato del ministro presidente de la Suprema Corte de Justicia de la Nación (SCJN), Arturo Zaldívar será estudiada por una juez de amparo.

La juez Séptimo de Distrito en materia Administrativa en la Ciudad de México admitió a trámite la primera demanda de amparo presentada contra el artículo décimo tercero transitorio de la reforma a la Ley Orgánica del Poder Judicial de la Federación (PJF), que establece la ampliación del mandato de Zaldívar y del cargo de los integrantes del Consejo de la Judicatura Federal y que fue agregado de última hora.

Al admitir la demanda, la juzgadora citó para el próximo 4 de agosto para celebrar la audiencia constitucional en la que decidirá si concede o no el amparo solicitado por un ciudadano. Este artículo ha sido duramente criticado porque se considera que es inconstitucional, debido a que contraviene el periodo establecido por el artículo 94 de la Carta Magna para la presidencia de la Corte.

La semana pasada, el ministro presidente Arturo Zaldívar sometió a consulta al pleno de la Corte la constitucionalidad de este artículo.

EL UNIVERSAL informó que el asunto fue turnado al ministro José Fernando Franco González Salas quien es el decano de la Corte.

Asimismo, será el ministro González Salas quien deberá decidir si admite o no a trámite la acción de inconstitucionalidad presentada por la oposición en el Senado de la República en contra de esta reforma también conocida como Ley Zaldívar.

<https://www.eluniversal.com.mx/nacion/ley-zaldivar-juez-admite-primer-demanda-de-amparo-contra-ampliacion-de-mandato>

“Cámara Baja gastó con austeridad republicana” (El Universal, Horacio Jiménez y Antonio López, p. web).

La secretaria General de la Cámara de Diputados, Graciela Báez Ricárdez, informó que todos los servicios y productos adquiridos, desde el inicio de la 64 Legislatura, fueron adjudicados en estricto apego a las medidas de austeridad republicana emitidas por los órganos de gobierno del Palacio Legislativo.





Báez Ricárdez agregó que en ningún rubro existió incremento en sus adquisiciones o costo, y sí “considerables ahorros” respecto a lo erogado en la anterior 63 Legislatura. Ayer, EL UNIVERSAL publicó que diputados federales de la 64 Legislatura —que concluirá labores el próximo 30 de agosto y con mayoría de Morena, PT, PES y PVEM—, gastaron 200 millones de pesos en más de 750 contratos o licitaciones para la adquisición de productos, bienes y servicios que van desde la compra de un perro entrenado para detectar explosivos en 107 mil pesos, hasta una silla de lujo en 31 mil pesos, un aparato para hacer ejercicio en 26 mil y boletos para un parque de diversiones. Además, El Gran Diario de México informó que en los contratos disponibles en la plataforma de ContrataNet de la Cámara de Diputados, no se especifican cantidades de lo adquirido, es decir, podrían haberse comprado distintos artículos por un mismo costo sin detallarse.

La funcionaria consideró que de todos los artículos enumerados en la nota suman 20 millones de pesos y todos se encuentran debidamente soportados en condiciones de trabajo, en el convenio de prestaciones con el Sindicato de Trabajadores o bien en autorizaciones previas específicas o durante la planeación efectuada a través de los Programas de Adquisiciones para cada ejercicio.

Destacó que desde 2013, la Cámara Baja cuenta con una unidad canina de detección de explosivos y el pastor belga fue en reposición del canino que concluyó su servicio. El gasto estuvo previsto en el Programa de Adquisiciones 2019. Además, explicó que no se adquirió una silla en 31 mil pesos, sino ocho asientos fijos para la Salas de Juntas.

Expuso que a partir de noviembre de 2018 se contrató el servicio de la Policía Auxiliar de la Ciudad de México con el propósito de salvaguardar las instalaciones de la antigua garita de San Lázaro, ya que los edificios que se encuentran en el Palacio Legislativo son resguardados por personal propio.

Dijo que por 26 mil pesos se compraron 11 aparatos para ejercicio para la rifa del Día de la Madre 2019, con un costo unitario de 2 mil 365 pesos.

Confirmó que se erogaron 76 mil 950 pesos para un evento en un parque de diversiones en enero de 2020, por el Día de Reyes para los hijos menores de 12 años del personal de base, sindicalizado y de confianza operativo y los alimentos únicamente se les otorgan a los niños.

<https://www.eluniversal.com.mx/nacion/politica/camara-baja-gasto-con-austeridad-republicana>

Para presentar ante tribunales a ex funcionarios deberán votar 37.4 millones (La Jornada, Alonso Urrutia, p. web).

Más allá de los problemas financieros para organizar la consulta popular del primero de agosto por parte del Instituto Nacional Electoral (INE) que obligará a instalar sólo 57 mil mesas receptoras de votación —frente a las 162 mil 570 urnas de la elección reciente—, lograr que de este ejercicio se desprenda un aval para emprender acciones contra políticos del pasado implicará que al menos 37 millones 400 mil ciudadanos acudan ese día a votar, para que el resultado tenga un carácter vinculante, según la Ley Federal de Consulta Popular.

Las condiciones para alcanzar esa votación (40 por ciento del listado nominal de 93.5 millones) serán más complicadas porque en la gran mayoría de los casos, las mesas receptoras estarán más distantes (pues abarcan el territorio de tres casillas en la elección regular) y porque en cada una del listado será el doble de registrados que en las urnas normales: mil 500 ciudadanos.





El pasado 6 de junio sufragaron 48.8 millones de votantes, esto es, 52.6 por ciento del listado nominal, en lo que constituyó, proporcionalmente, la mayor afluencia a las urnas para unas elecciones intermedias desde 1997. En gran parte esta asistencia fue favorecida porque en 15 entidades se celebraron elecciones para gobernador.

El aval de la Suprema Corte de Justicia de la Nación para que procediera la consulta solicitada por el presidente Andrés Manuel López Obrador implicó la reconfiguración de la pregunta original que se incluirá en la boleta. Y donde no sólo se omiten los nombres de ex mandatarios vivos, sino incluso, tampoco se menciona que se trata de presidentes ni expresamente de enjuiciamientos.

<https://www.jornada.com.mx/2021/06/23/politica/003n2pol>

Violencia familiar se dispara en 2021 (El Universal, Redacción, p. web).

La violencia familiar registró en mayo pasado la cifra más alta de la que se tenga registro, con 23 mil 898 casos denunciados ante las fiscalías o procuradurías estatales, aun con el relajamiento de las medidas restrictivas por la pandemia de Covid en el país.

Este delito del fuero común presenta un aumento de 24.7% en los primeros cinco meses de 2021, en los que se contabilizaron 106 mil 603 carpetas de investigación, un promedio de 706 diarias, contra las 85 mil 447 de enero a mayo de 2020, según las estadísticas del Secretariado Ejecutivo del Sistema Nacional de Seguridad Pública (SESNSP).

El mes pasado superó a abril, que tenía el récord de denuncias, con 23 mil 389, y los datos apuntan a que este año se alcanzará una cifra histórica en este delito, que con el inicio de la pandemia, en marzo de 2020, viene repuntando, y del cual “estamos ocupándonos”, aseguró el presidente, Andrés Manuel López Obrador.

En cifras absolutas, la Ciudad de México ocupa el primer lugar a nivel nacional en la incidencia de violencia familiar, que afecta principalmente a mujeres y niños, con 14 mil 535 casos.

Le siguen el Estado de México, con 9 mil 606; Nuevo León, 8 mil 117; Jalisco, 5 mil 550; Chihuahua, 5 mil 126; Veracruz, 4 mil 961; Coahuila, 4 mil 950; Baja California, 4 mil 740, y Guanajuato, 4 mil 710.

Autoridades de los tres niveles de gobierno enfrentan un reto para disminuir la violencia en los hogares, principalmente generada por los efectos negativos del confinamiento por el nuevo coronavirus y por la falta de empleo e ingresos para el sustento familiar, consideraron expertos en seguridad.

El director de la organización Semáforo Delictivo, Santiago Roel, señaló que el confinamiento prolongado derivó en más casos de delitos socio-familiares como la violencia familiar, que está en rojo; la violación, las lesiones y el feminicidio, la forma más agravada de violencia.

“Todos ellos con incrementos en el acumulado del año, en relación con el mismo periodo del año anterior. La pandemia es grave, pero los efectos de la pandemia pueden ser peores; una violación a un menor de edad es un daño de por vida. Exhortamos a los padres a estar atentos para evitar este tipo de delitos y a buscar ayuda oportuna”, afirmó. El especialista enfatizó que las autoridades deben estar alertas a la violencia que se da dentro de los hogares, por familiares, contra familiares, y promover la prevención y la atención oportuna.

<https://www.eluniversal.com.mx/nacion/violencia-familiar-se-dispara-en-2021>





Mezcla mexicana impulsará ingresos de Pemex (El Economista, Ariel Méndez, p. web).

El precio de la mezcla mexicana de exportación subió 46% en lo que va del 2021, a 68.86 dólares por barril. Ello favorece los ingresos de Petróleos Mexicanos (Pemex).

De acuerdo con los Criterios de Política Económica del 2021, el precio esperado para el crudo mexicano es de 42.10 dólares por barril, lo cual significa que el petróleo que exporta el país está 63.5% por arriba de las proyecciones del gobierno federal.

La producción de Pemex fue de 1.7 millones de barriles diarios en abril, hilando cinco meses con dicho nivel de producción. De dicha cifra sus exportaciones fueron de 958,170 barriles diarios al primer cuatrimestre del año.

Considerando una demasía en el precio de 17.35 dólares a un precio promedio del año de 59.45 dólares, Pemex tendría un excedente de ingresos de exportación de 2,990 millones de dólares para el primer semestre o 5,983 millones para el cierre del 2021.

“Pemex está obligado a mandar los excedentes a un fondo petrolero que se divide en tres partes, el más importante es el fondo para la estabilización de los ingresos petroleros que se había agotado, el cual es usado cuando los ingresos son insuficientes y de donde se obtienen los recursos para comprar coberturas petroleras”, aclaró Carlos López Jones, director de Consultoría en Tendencias Económicas y Financieras.

En el ámbito internacional, el referencial Brent del mar del Norte gana 44.42% en el 2021, a 74.81 dólares el barril. El estadounidense West Texas Intermediate (WTI) cotiza en 73.06 dólares por barril, un incremento de 50.58% en lo que va del año.

<https://www.eleconomista.com.mx/mercados/Mezcla-mexicana-impulsara-ingresos-de-Pemex-20210622-0140.html>

Pensión para adultos mayores incrementa 15%; llega a 3 mil 100 pesos (El Universal, Redacción, p. web).

Este martes, la Secretaría de Bienestar dio a conocer que, a partir del bimestre julio-agosto, la pensión para adultos mayores pasa de 2 mil 700 pesos a 3 mil 100, es decir, un incremento de 400 pesos más respecto a los meses anteriores.

A través de un comunicado, la dependencia explicó que este apoyo subió 15%, el cual ya fue depositado el pasado 17 de junio a los 4.6 millones de derechohabientes.

Para realizar esta operación, el gobierno federal transfirió 14.4 mil millones de pesos a adultos mayores.

En tanto, 3.4 millones de pensionados estarán recibiendo su dinero a través del operativo de pago que se realizará entre el 25 de junio y el 23 de julio. La inversión para el operativo de pago en efectivo de la pensión es de 10.6 mil millones de pesos.

Lee también: Adultos mayores no regresarán a Walmart; clientes no quieren que terceros empaquen sus compras

Este apoyo económico solo lo pueden recibir personas de 65 años en adelante.

<https://www.eluniversal.com.mx/nacion/pension-para-adultos-mayores-incrementa-15-llega-3-mil-100-pesos>

Autos quedan sumergidos por lluvia en Edomex (El Universal, Rebeca Jiménez, p. web).

Una tormenta con granizo y truenos afectó municipios del poniente del Valle de México, desde Huixquilucan, Naucalpan, Tlalnepantla, Atizapán y Cuautitlán Izcalli, donde vialidades como Periférico Norte, Circuito Exterior Mexiquense y avenida de Los Jinetes se convirtieron en albercas con decenas de automóviles sumergidos.





Desde las 17:00 horas de ayer se oscureció el cielo de esta región y miles de personas quedaron varadas en vehículos, transporte público, plazas comerciales y centros de trabajo, por la tormenta que convirtió en ríos Periférico Norte y avenidas como Mario Colín, Gustavo Baz, Jinetes, Lago de Guadalupe y Barrientos, en Tlalnepantla, donde el agua inundó cientos de casas y comercios.

En Valle Dorado, los vehículos quedaron atrapados en el paso a desnivel y en calles como Coquimbo y la avenida de Los Jinetes, vialidad que quedó anegada y el agua afectó decenas de hogares y negocios de esta zona limítrofe entre Tlalnepantla y Atizapán de Zaragoza.

La avenida Lago de Guadalupe y Barrientos, también en Tlalnepantla, en la zona de Plaza Lago, decenas de automóviles quedaron sumergidos y policías estatales en camionetas auxiliaron a conductores y pasajeros a salir de las unidades.

<https://www.eluniversal.com.mx/metropoli/autos-quedan-sumergidos-por-lluvia-en-edomex>

“Vacunación restaría el impacto de una tercera ola de Covid” (El Universal, Eduardo Hernández, Salvador Corona y Claudia Hernández, p. web).

La jefa de Gobierno de la Ciudad de México, Claudia Sheinbaum Pardo, expuso que en caso de que se registre una tercera ola de contagios de Covid-19, no tendría la misma intensidad que en otros momentos, pues se ha incrementado el porcentaje de personas vacunadas.

“Por lo menos no sería la magnitud de las que tuvimos previamente, eso es lo que se esperaría si hubiera un incremento, evidentemente no tendría los impactos que tuvieron las otras olas porque, pues ya una población muy importante está vacunada; es decir, casi 50% de la población adulta de la Ciudad de México tiene al menos una vacuna”.

Por su parte, la secretaria de Salud local, Oliva López Arellano, aseguró que es mejor la condición que tiene ahora la capital en términos de vacunación, de protección de personas en forma individual y de grupo es totalmente distinta a la que se tenía, incluso en los primeros momentos en que empezó la inoculación y también que los ciudadanos han aprendido y siguen tomando las medidas sanitarias.

Destacó que se cuenta con algunos tratamientos estandarizados y todo el aprendizaje en los grupos médicos, en los Centros de Salud que se está consolidando por haber enfrentado la pandemia por más de un año.

Leve diferencia de contagios

La Ciudad de México tuvo un descenso de 11.44% en los casos positivos de Covid-19 en mayo de 2021 en comparación con el mismo periodo de 2020, de acuerdo con las cifras del Gobierno capitalino.

En mayo de 2020 se registraron 19 mil 470 casos positivos, con un promedio diario de 628 contagios en la capital. Mientras que en el mismo mes pero de 2021 se reportaron 17 mil 242 casos confirmados, es decir, 556 cada día.

En mayo de 2020 se registraron apenas 686 muertes debido a que el resultado confirmatorio para saber si fue por el Covid-19 tardaba días o semanas; un año después se tiene registro total de 2 mil 207 decesos.

<https://www.eluniversal.com.mx/metropoli/vacunacion-restaria-el-impacto-de-una-tercera-ola-de-covid>





Alertan por concentración de riqueza y violencia en México (El Universal, Agencia, p. web).

La percepción de desventaja, la falta de oportunidades y la injusticia incentivan las actividades ilegales, debilitan y desgarran el tejido social y con el tiempo se transforman en violencia o amenaza de violencia como medio de salida. Esta trampa hace que la violencia y la desigualdad se alimenten mutuamente y creen un círculo vicioso que afecta el desarrollo.

“Cuando las personas perciben que el sistema está inclinado a favor de unos pocos (como es el caso de América Latina y el Caribe), a menudo pierden la fe en la capacidad de la ‘voz’ como medio para alcanzar y sostener nuevos acuerdos”, sostiene el informe ‘Atrapados: alta desigualdad y bajo crecimiento en América Latina’, que acaba de publicar el Programa de Naciones Unidas para el Desarrollo (PNUD).

Es un hecho que hoy la región de América Latina y el Caribe lidia con la violencia o amenaza de violencia asociada a estos factores y se ha convertido en moneda de negociación entre actores estatales y no estatales en diversos contextos para alcanzar y sostener acuerdos. “Es parte fundamental de la lucha por la distribución de recursos, derechos, oportunidades y poder en la región”, sostiene el PNUD.

Los países de América Latina y el Caribe (ALC) están atrapados en una trampa que mantiene a sus habitantes en condiciones de desigualdad y bajo crecimiento con tres factores de fondo que se entrelazan y perpetúan el problema: la concentración de poder, la violencia y los efectos indeseados del diseño de sus políticas públicas.

Esa es la conclusión central del informe ‘Atrapados: alta desigualdad y bajo crecimiento en América Latina’, que acaba de publicar el Programa de Naciones Unidas para el Desarrollo (PNUD) con el que invita a los países de la región a “explorar la complejidad de las interacciones entre algunos de los factores que contribuyen a la perpetuación de esta trampa”. El PNUD señala que la mayor desigualdad puede fomentar las condiciones para elevar los niveles de violencia y que esta, a su turno, puede aumentar la desigualdad a través de su efecto sobre los resultados del desarrollo.

El informe propone que los países miren de manera conjunta y no aislada los problemas y planteen soluciones para todos los aspectos a largo plazo, porque esos factores se impactan mutuamente y no se puede solucionar uno si los demás se mantienen.

<https://www.eluniversal.com.mx/mundo/alertan-por-concentracion-de-riqueza-y-violencia-en-mexico>

Procuraduría Agraria

Por segunda convocatoria será elegido el comisariado ejidal de Nuevo Ideal (El Sol de Durango, Marco Rodríguez, p. web).

Martes 22 junio 2021

Durango. - Por segunda convocatoria será elegido el comisariado ejidal y el consejo de vigilancia del ejido Nuevo Ideal, en asamblea programada por segunda convocatoria para el domingo cuatro de julio, a las 11.00 horas en el lugar de costumbre, según marca la convocatoria emitida por la **Procuraduría Agraria**.

Celebran 90 años de ejido Guillermo Prieto

Tal y como estaba previsto, no se registró quorum legal en la asamblea citada en primera convocatoria programada para el lunes 21 de junio, presentándose únicamente Miguel Escobar Hernández, Jesús Villanueva y Rosa Rivas, presidente, secretario y tesorera de la mesa directiva ejidal saliente.





La segunda convocatoria marca en el orden del día 7 puntos, de los cuales, el número 4 se refiere a la presentación de planillas para la elección del comisariado ejidal y consejo de vigilancia y el siguiente se refiere a la elección del comisariado ejidal y consejo de vigilancia mediante el procedimiento de votación secreta y escrutinio público e inmediato.

El documento signado por Luis Antonio Valdez Duarte, jefe de residencia de la Procuraduría Agraria en Santiago Papasquiaro marca que, en virtud de ser esta segunda convocatoria y con fundamento en lo establecido en el artículo 26 de la Ley Agraria vigente, la asamblea se celebra con los ejidatarios que asistan y los acuerdos que se tengan tendrán plena validez y serán obligatorios para los presentes, ausentes y disidentes.

<https://www.elsoldedurango.com.mx/local/municipios/por-segunda-convocatoria-sera-elegido-el-comisariado-ejidal-de-nuevo-ideal-6873840.html>

Pactan en asamblea de ejidatarios reanudar trabajos del Tren Maya (Diario Independiente Tribuna, Redacción, p. web).

Martes 22 junio 2021

Campeche. - En acalorada reunión, el pleno de la asamblea general de ejidatarios aprobó que hoy sean reanudados los trabajos del Tren Maya, con el compromiso de pagar la indemnización después de que elijan al nuevo comisario ejidal el próximo jueves. Se sometió a votación la petición de permitir que se continúe con los trabajos del proyecto federal, recibiendo la aprobación del ejido por consenso general.

Es preciso señalar que en un principio la situación se puso tensa, debido a que a la denuncia de algunos grupos de no que no fueron respetados los acuerdos del 22 de diciembre de 2020 y que se reafirmaron el 4 de febrero de 2021.

Según el convenio, se pagaría el 15 por ciento a ejidatarios que vendieron sus predios, pero que siguen como beneficiarios y el resto a los posesionarios. Así como el 100 por ciento a los que están legítimamente y el 40 por ciento a quienes no asisten a reuniones. Se pactó que una semana después de la elección del nuevo comisario, se procederá al pago de la indemnización al ejido, y después se efectuará la depuración para evitar problemas similares.

Estuvieron presentes la delegada de Bienestar, Katia Meave Ferniza; el secretario de Bienestar, Javier May Rodríguez; el coordinador general de la **Procuraduría Agraria** (PA), Martín Careaga Olvera; los enlaces territoriales de Fonatur-Tren Maya, Antonio López Cen y Lili González; así como el comisario Luis Álvarez Morales.

<https://tribunacampeche.com/municipios/2021/06/22/pactan-en-asamblea-de-ejidatarios-reanudar-trabajos-del-tren-maya/>

Enfrentamos despojo y violación a derechos indígenas por la 4T (Pagina 3, Pedro Matías, p. web).

Martes 22 junio 2021

Oaxaca. - Unas 30 comunidades indígenas y colectivos denunciaron que el actual gobierno de la Cuarta Transformación 4T pretende transformar la región del Istmo de Tehuantepec en un inmenso corredor de manufactura.

También de ensamblaje y transporte de mercancías en manos del capital estadounidense e internacional, y que al mismo tiempo funcionará como un muro de contención de los procesos migratorios desde Centroamérica.

Por tal razón acordaron rechazar el Corredor Interoceánico y todos los megaproyectos impulsados por el capital internacional y el gobierno de la cuarta transformación.





“No negociamos, ni nos rendimos”, afirmaron categóricos.

Y remataron con la frase:

“Somos conscientes de que existe una guerra entre el sistema y la naturaleza; esa confrontación no admite matices ni cobardías. O se está con el sistema o con la naturaleza. O con la muerte o con la vida”.

Comunidades de los estados de Oaxaca, Veracruz, Puebla, Morelos, Jalisco, Chiapas y Ciudad de México se reunieron en la comunidad Binnizá de Puente Madera, perteneciente a San Blas Atempa, durante los días 19 y 20 de junio.

Ahí denunciaron que “estamos enfrentando distintos procesos de despojo y violación de nuestros derechos indígenas”.

Durante el encuentro denunciaron que la **Procuraduría Agraria** se encuentra coludida con intereses de diversos grupos políticos y empresariales para despojar de su territorio a la comunidades, principalmente de Jalapa del Marqués, así como la tala de hectáreas de bosques para la generación de monocultivos de Agave.

Citaron que el actual gobierno pretende la instalación de 10 parques industriales en Oaxaca y Veracruz en las comunidades de Salina Cruz, Puente Madera, Mixtequilla, Ixtepec, Ixtaltepec, Barrio la Soledad, San Juan Evangelista, Texistepec y Coatzacoalcos.

Además de la modernización y ampliación de los puertos de Salina Cruz y Coatzacoalcos, y de las vías del Tren Transístmico, así como la instalación de una serie de gasoductos paralelos a las vías del tren.

Esto significa que el Transístmico es mucho más que un simple tren, es un proyecto de producción y transporte de mercancías que surge de la necesidad de insertar a la región en la relación de producción, circulación y consumo de la naturaleza, energía fósil y mano de obra barata al servicio del capital internacional, mediante las redes de transporte que pretenden imponer en las comunidades indígenas del Istmo de Tehuantepec.

Lo que más les enoja es que la actual administración del presidente Andrés Manuel López Obrador ha intentado justificar la entrega de este territorio mediante una serie de consultas indígenas simuladas en las comunidades de San Blas Atempa, Santa María Mixtequilla, Ciudad Ixtepec y está por iniciarse en Asunción Ixtaltepec.

Consideran que estas consultas son “meros procesos burocráticos y simulatorios, violando y pisoteando el derecho a la libre autodeterminación de los pueblos indígenas”.

En su pronunciamiento, denunciaron la utilización del derecho a la consulta como instrumento para el despojo de los territorios, tal es el caso de la instalación del Parque Industrial en tierras de uso común en El Pitayal.

Cuestionaron además que “existe una falta de información con respecto a los impactos ambientales, sociales, culturales del macroproyecto del Corredor Interoceánico y demás proyectos vinculados a él.

Es por ello que en la comunidad de San Mateo del Mar se enfrentan a una serie de acciones de imposición del sistema de elecciones partidistas mediante el fomento de la división y violencia intracomunitaria, sin respetar su sistema normativo.

<https://pagina3.mx/2021/06/enfrentamos-despojo-y-violacion-a-derechos-indigenas-por-la-4t/>

Información también disponible:





- “EL ISTMO (QUE TENEMOS, DEFENDEMOS Y QUEREMOS) ES NUESTRO” (Sopitas, Beatriz Acevedo, p. web).

Martes 22 junio 2021

Oaxaca. - El proyecto del Programa del Corredor Interoceánico-Istmo de Tehuantepec fue presentado por la actual administración federal el 23 de diciembre de 2018, indicando tener como “objetivo el crecimiento de la economía regional con pleno respeto a la historia, la cultura y las tradiciones del Istmo oaxaqueño y veracruzano,” según lo afirmó en su momento Rafael Marín Mollinedo, director del programa.

De igual forma, allí se anunció la aplicación del instrumento de consulta pública, dado el impacto de la construcción de esta ruta que cruza el territorio habitado por comunidades indígenas chontales, huaves, mixes, zapotecas, zoques, nahuas y popolucas.

El proyecto fue presentado como un modelo de desarrollo a través del cual el gobierno federal persigue recuperar la capacidad de generar la dinámica económica de la inversión pública y crear así las condiciones que atraigan la inversión privada en beneficio de los pobladores de la región. Se planteó además que, a partir de 2020, el corredor pudiese competir en costos y tiempos frente a otras opciones de transporte interoceánico de la región de Centroamérica.

Recientemente, el pasado 19 de junio tuvo lugar la firma del convenio de colaboración, entre la Secretaría de Cultura y el Corredor Interoceánico. Este convenio es el mecanismo empleado desde la administración federal para poner en marcha como objetivo estratégico la diversidad cultural del Programa Istmo, con el cual hacen énfasis al respeto a la historia y las tradiciones de las y los habitantes de la región.

Paralelamente, también el pasado fin de semana, los días 19 y 20 de junio, tuvo lugar el “Encuentro por la Vida: El Istmo es Nuestro” en la comunidad Binnizá de Puente Madera de San Blas Atempa, donde se dieron cita representantes de las comunidades indígenas de San Blas Atempa, Matías Romero, Unión Hidalgo, Juchitán, Tehuantepec, Álvaro Obregón, La Ventosa, San Mateo del Mar, San Dionisio del Mar, San Francisco del Mar, Jalapa de Marqués, Santa María Mixtequilla, Santa María Xadani, Ixtepec, Ixtaltepec, San Juan Guichicovi, Ixhuatán, Reforma de Pineda, Zanatepec, Tapanatepec, Santa María Petapa, Congregación Comunal La Libertad, Eloxochitlán de Flores Magón, Cuatro Venados, Cuilapam de Guerrero, Tatahuicapan, El Salitre, Cuautla, Huexca, Ocotepéc, y de las organizaciones, centros de derechos humanos y colectivos de los distintos estados de Oaxaca, Veracruz, Puebla, Morelos, Jalisco, Chiapas y Ciudad de México.

Sus DENUNCIAS

En este contexto de imposición, las comunidades del Istmo señalan enfrentar distintos procesos de despojo y violación de sus derechos, denunciando en específico:

- La instalación del Parque Industrial en tierras de uso común en el Pitayal.
- La utilización del Derecho a la Consulta como instrumento para el despojo de los territorios.
- A la **Procuraduría Agraria**, que se encuentra coludida con intereses de diversos grupos políticos y empresariales para despojar de su territorio a la comunidad de Jalapa del Marqués, así como la tala de hectáreas de bosques para la generación de monocultivos de agave.
- Que existe una falta de información con respecto a los impactos ambientales, sociales, culturales del macroproyecto del Corredor Interoceánico y demás proyectos vinculados a él.





– Que en la comunidad de San Mateo del Mar se enfrentan a una serie de acciones de imposición del sistema de elecciones partidistas mediante el fomento de la división y violencia intracomunitaria, sin respetar su sistema normativo.

<https://www.sopitas.com/noticias/extincion-defender-el-istmo-de-tehuantepec/>

En estado de ebriedad, visitador de la Procuraduría Agraria atropelló a sindica hacendaria de Tuxtepec, se dio a la fuga (El Piñero, Carlos Abad, p. web).

Martes 22 junio 2021

Oaxaca. - En completo estado de ebriedad, el visitador de la **Procuraduría Agraria** de Tuxtepec, Enrique Utrera Arzola, atropelló a la Síndico Hacendaria del Ayuntamiento local, y lo hizo en un vehículo oficial de la marca Chevrolet, modelo Aveo, color blanco y con placas de circulación Y74-AUP; posteriormente el funcionario público huyó como delincuente, y dejó abandonada a su víctima, que rodaba en bicicleta.

Los hechos ocurrieron la tarde de este martes 22 de junio aproximadamente a las 6:30 de la tarde, sobre el boulevard “Sóstenes Bravo”, cuando la Sindica Hacendaria participaba en una rosada ciclista del equipo/club “Gómez”.

Tras provocar el accidente, Enrique Utrera Arzola fue vídeo grabado por otros ciclistas que viajaban atrás del pelotón principal, estos lo increparon y reclamaron, pero después de eso logró huir para evadir la acción de la justicia.

Tristemente y con una actitud déspota, el visitador de la Procuraduría Agraria no se hizo cargo de los daños causados a la bicicleta, y menos de las lesiones de la Síndica Hacendaria. Hay que resaltar que Enrique Utrera Arzola atropelló a la también funcionaria pública, en un vehículo oficial, por lo que se espera una sanción de parte de la Procuraduría Agraria, la cual podría llevarlo a ser despedido.

<https://www.elpinero.mx/en-estado-de-ebriedad-visitador-de-la-procuraduria-agraria-atropello-a-sindica-hacendaria-de-tuxtepec-se-dio-a-la-fuga/>

Sector Agrario

Gobernación y Sedatu promueven instrumentos de planeación para reducir desigualdades en el país (Gob.mx, Secretaría de Desarrollo Agrario Territorial y Urbano, Comunicado 437/2021, p. web).

Martes 22 junio 2021

Al presentar la tercera edición del curso ‘Co-creando Ciudades para todas las Personas’, la secretaria de Gobernación, Olga Sánchez Cordero, afirmó que esta herramienta está enfocada en promover y asegurar los derechos de las y los ciudadanos a vivir en ciudades con un desarrollo urbano físico. Indicó que este proyecto, encabezado por las Secretarías de Gobernación, Desarrollo Agrario, Territorial y Urbano (Sedatu) y el Instituto Nacional para el Federalismo y el Desarrollo Municipal (Inafed), busca la inclusión e interconexión social; es compromiso del gobierno proteger el derecho a vivir en ciudades más armónicas, con vocación democrática e incluyente. “Se trata de un programa para la elaboración de políticas de desarrollo urbano incluyente, dirigido a servidores públicos de los niveles local y municipal; está diseñado para operar instrumentos locales de planeación y ejecución de políticas de desarrollo urbano, generar beneficios sociales derivados de esta reordenación territorial y promover la apropiación comunitaria del espacio físico de las ciudades, enfocando en el desarrollo de infraestructura funcional, medio ambiental e inteligente”, explicó Sánchez Cordero.





La titular de Gobernación consideró que esta es una demanda de justicia social que debe traducirse en beneficios tangibles a lo largo y ancho de nuestro país.

En su mensaje, el titular de Sedatu, Román Meyer Falcón, celebró la tercera edición de este curso y dijo que es un instrumento que ha permitido capacitar a más de 20 mil servidores públicos que trabajan en territorio e impulsan el cambio de paradigma urbano, en torno a la planeación y desarrollo de las ciudades.

“Este trabajo conjunto que se está realizando con Gobernación a través del Inafed, es fundamental para determinar esos instrumentos de planeación, que buscan reducir las grandes desigualdades socioterritoriales”, enfatizó.

Meyer Falcón destacó que la planeación territorial es un tema en el que trabajan los tres niveles de gobierno para regular los usos de suelo y equilibrar el desarrollo de las ciudades, “para que en las próximas décadas, tengamos una sociedad más enterada, que sepa de estos instrumentos y participen en el desarrollo urbano de sus localidades”, subrayó.

<https://www.gob.mx/sedatu/prensa/gobernacion-y-sedatu-promueven-instrumentos-de-planeacion-para-reducir-desigualdades-en-el-pais-275374>

Sector Agropecuario

Siniestradas, más de 300,000 hectáreas de cultivos en el país (El Economista, Iva Rodríguez, p. web).

Miércoles 23 junio 2021

De enero a mayo, según datos del Servicio de Información Agroalimentaria y Pesquera de la Secretaría de Agricultura y Desarrollo Rural (Sader), que registra la siembra y cosecha de 64 productos como frijol, arroz y maíz, entre otros, se han registrado un total de 361,461.70 hectáreas siniestradas en el país, cifra superior en 365.3% a lo registrado en el mismo periodo del 2020, cuando fue de 77,677.85. La dependencia federal considera una superficie siniestrada como toda aquella que se sembró y no germinó.

El director general de Fomento a la Agricultura de la Sader, Santiago Arguello Campos, reconoció en entrevista con El Economista que las afectaciones “en su mayoría es por el estrés hídrico”, es decir, la falta de agua para poder regar los cultivos.

Tamaulipas es el estado con más hectáreas reportadas como siniestradas durante los primeros cinco meses del 2021, ya que la entidad registró un total de 328,252.16, muy por arriba de las 13,611.50 documentadas en el mismo lapso del 2020. Es decir, la entidad norteña agrupa el 90% de las zonas afectadas.

En segundo lugar se encuentra San Luis Potosí que contabilizó una pérdida de 17,252.41 hectáreas. En comparación, de enero a mayo del 2020, el estado reportó a la Sader 20,665 hectáreas siniestradas, es decir, tuvo una disminución de 3,412.59 hectáreas. Nuevo León es el estado que ocupa la tercera posición como la entidad con más pérdidas de cultivos, ya que informó que se perdieron 6,599.50 hectáreas en los cinco primeros meses de 2021 mientras que, para el mismo periodo del 2020, la cifra fue de 579.7. El cuarto y quinto lugar lo ocupan Tabasco y Baja California respectivamente, la primera entidad registró 2,157 hectáreas siniestradas para lo que va de este ciclo agrícola, mientras que para el mismo lapso, pero del año pasado, reportó 805 hectáreas. En tanto que en Baja California se reportó, entre enero y mayo del 2020, sólo tres hectáreas siniestradas; para el mismo periodo de este año, en la entidad se reportaron 2,045.73 hectáreas perdidas.





Por otra parte, los estados que presentaron una disminución en el número de hectáreas afectadas entre el año pasado y este fueron: Veracruz, que pasó de 29,602 en el 2020 a 960 para este 2021. Sinaloa de 5,638.40 a solamente 185 y por último, Nayarit de 3,386 reportadas a únicamente 10.

(<https://www.eleconomista.com.mx/politica/Siniestradas-masde-300000-hectareas-de-cultivos-en-el-pais-20210623-0012.html>)

Agricultores dejan de sembrar por miedo a perder la producción (El Economista, Iván Rodríguez, p. web).

Miércoles 23 junio 2021

Reducción en la producción de sus tierras, elegir a qué cultivo darle preferencia, alza en los costos, pagos injustos y dejar sin trabajo a personas que subsisten del campo es lo que viven algunos agricultores en el país derivado de la fuerte sequía que afecta gran parte del territorio nacional. “Se batalló bastante con el agua, se secaron los ríos, estábamos sacando agua de las pozas. Es la sequía más fuerte que ha impactado en la zona, porque yo nunca había visto que se secan los ríos.

Tanto como perder la siembra no, pero batallar con el agua hace que te baje de 30 a 40% la producción”, describe Genaro Vargas, agricultor del Valle del Metztlán en Hidalgo. El productor, también señaló que este año ha sido atípicamente difícil, pues al no existir agua en los ríos de la zona, se incrementa mucho el costo de producción y cuando se logra sacar la cosecha los agricultores se enfrentan a otro difícil problema.

No hay venta. Entonces lo que llegamos a producir se tiene que vender a como lo paguen. Al final no sacas ni siquiera el costo de producción”, lamentó.

El caso más fuerte en la zona, reconoce, es el de laguna de Metztlán la cual se encuentra prácticamente seca. En ese sitio se almacenaba agua para cultivos en otra zona que se conoce como Barranca Chica.

“Si dios quiere que en esta época de lluvia nos llueva bien y exista bastante escurrimiento, nos podría aguantar hasta marzo o mayo del siguiente año, pero si no pasa eso vamos a tener los mismos problemas o incluso más fuertes”, manifestó el agricultor con más de 50 años de experiencia.

La situación en Chihuahua

En Chihuahua, uno de los estados en donde la situación de sequía es extrema, diversos agricultores han optado por abandonar cultivos y concentrar todo el riego en uno solo, con el que mayores ganancias puedan tener.

Luis Delgado, agricultor de la zona centro del estado explica que trabajar el campo bajo esta situación es prácticamente una odisea, ya que baja la producción por lo tanto la economía de las familias se ve amenazada.

“Es difícil, porque si con 100% de la superficie cultivable batallamos con los acreedores o con quienes tenemos compromisos financieros imagínate hoy con 30% de superficie. Sólo es para sobrevivir; este año así lo vemos como productores”, expresa.

(<https://www.eleconomista.com.mx/politica/Agricultores-dejan-de-sembrar-por-miedo-a-perder-la-produccion-20210623-0011.html>)

[Para consultar fechas atrás >>>](#)

Dirección General de Comunicación Social de la Procuraduría Agraria dgcs@pa.gob.mx





DESARROLLO TERRITORIAL

SECRETARÍA DE DESARROLLO AGRARIO, TERRITORIAL Y URBANO



PROCURADURÍA
AGRARIA



EL UNIVERSAL
EL GRAN DIARIO DE MÉXICO

Presidente critica de nuevo al instituto



Miércoles 23 junio 2021 / Pedro Villa y Caña y Alberto Morales

El presidente Andrés Manuel López Obrador insistió en que el INE es el organismo electoral más costoso del mundo, por lo que debe ahorrar y utilizar sus recursos para garantizar que se efectúe la consulta popular a fin de decidir si se juzga a los exmandatarios, y acusó a ese instituto autónomo de gastar en altos sueldos, vinos, viáticos y en buenos restaurantes.

“Para la difusión de la consulta el INE tiene que utilizar sus recursos, que son muchos, es un presupuesto de más de 10 mil millones de pesos; es de 20 mil, pero la mitad se les da a los partidos políticos, que también eso hay que corregirlo, pero para el aparato son como 10 mil millones, es el organismo electoral más costoso del mundo. Entonces, ¿cómo no van a ahorrar?”





“Claro, si los consejeros del INE ganan más que el Presidente, pues no hay dinero para lo fundamental, si gastan muchísimo en viáticos, buenos restaurantes, vinos, pues entonces no alcanza para que se tenga la posibilidad de tener casillas o mesas electorales y recoger la opinión de la gente”, opinó.

En la conferencia mañanera, el Jefe del Ejecutivo federal dijo que el INE puede utilizar los tiempos oficiales para promover la consulta que se realizará el 1 de agosto, “pero lo que pasa es que no les gusta que se hable de ésta”.

López Obrador invitó a la población en general a que participe en esta consulta popular y aseguró que hay materia, pues enlistó las causas por las cuales se les debe juzgar a los expresidentes.

Reiteró que no participará en la consulta y detalló que no quiere pasar a la historia como tapadera o alcahuete.

El Mandatario federal continuó con sus señalamientos a la clase media y criticó que hay quienes ven a las maestrías como títulos monárquicos.

Argumentó que las personas deben superarse, pero no aspirar a ser fifís y egoístas.

“Por eso estamos hablando de una clase media solidaria, fraterna, no ladina y, repito, no aspiracionista. Claro que hay que superarnos, pero no volvernos egoístas y aspirar a ser fifí, toda esa vida vacía de lujo barato y apostar todo a lo material, a triunfar a toda costa sin escrúpulos morales de ninguna índole”, insistió el Presidente.

Acusó que quienes votaron por Gabriel Quadri, diputado electo en Coyoacán por la alianza PRI, PAN y PRD, son quienes consideran que tener maestrías y doctorados es como obtener títulos de nobleza y se creen superiores.

“Los que consideran que tener maestría o doctorado es como tener títulos de nobleza, que los hay y que se creen superiores, pues esos es muy seguro que sepan quién es el señor Quadri y que opinen igual, porque, ya también lo expresé, pueden tener grados académicos del más alto nivel y ser muy susceptibles a la manipulación”, dijo.

El Presidente pidió que se mostrara en pantalla el tuit que Quadri de la Torre escribió en su cuenta de Twitter, donde señaló: “Si México no tuviera que cargar con Guerrero, Oaxaca y Chiapas, sería un país de desarrollo medio y potencia emergente”.

“Pues por este señor votaron. Fíjense lo distinto que somos. Para mí el pueblo de Oaxaca es de los que más cultura tienen en el mundo”, consideró.

El Jefe del Ejecutivo federal manifestó que tiene que polemizar sobre estos temas, porque no se puede permitir que siga avanzando la mancha negra del individualismo, clasismo y racismo, pues “tenemos que buscar una sociedad mejor, no esto”.





Lajornada

SIN FRONTERAS



Ya es deporte nacional culpar a la austeridad, reprocha AMLO al INE

Miércoles 23 junio 2021 / Roberto Garduño y Fabiola Martínez

El presidente Andrés Manuel López Obrador aseguró que, en el balance de los gobiernos de Carlos Salinas, Ernesto Zedillo, Vicente Fox, Felipe Calderón y Enrique Peña, hay materia a considerar en la consulta ciudadana del primero de agosto próximo para juzgarlos sí o no por la ruina heredada al país.

En su conferencia matutina reclamó que, en todos los medios de comunicación, hay tiempos oficiales, y no les gusta que se hable de la consulta. Aquí nosotros vamos a estar hablando de la consulta y aprovecho para invitar a la gente a participar, en agosto, es el día primero de agosto, es un domingo.

El mandatario fue claro pues, fijé mi postura desde que tomé posesión, expresé: punto final, vamos hacia adelante. Yo no voy a participar en la consulta, ni voy a votar, pero tampoco quiero pasar a la historia como tapadera, como alcahuete.

En torno al Instituto Nacional Electoral (INE), aseguró que tiene suficiente capital para organizarla. Ya es deporte nacional echarle la culpa a la austeridad. El INE tiene que utilizar sus recursos, que son muchos, es un presupuesto de más de 10 mil millones de pesos. Es el organismo electoral más costoso del mundo.

El tabasqueño explicó con sencillez la pregunta: ¿Quieres que se investigue y, de conformidad con la ley, se juzgue a los ex presidentes? Sí o no. Y es que a sus ojos la pregunta, elaborada por la Suprema Corte de Justicia de la Nación (SCJN), la verdad, está muy ambigua, hay que descifrarlo. De manera barroca, queriendo que no se entienda.

Los responsables de la ruina del país

De los ex presidentes Salinas, Zedillo, Fox, Calderón y Peña Nieto, cuestionó ¿por qué juzgarlos?, y él se respondió con un catálogo de hechos que provocaron la ruina del país, que perdiera su posibilidad de desarrollo en los pasados 30 años, fue todo un periodo decadente.

Así recordó al preguntar por qué juzgarlos: ¿a Salinas? Porque entregó todos los bienes de la nación a sus allegados. ¿Zedillo? Con el Fobaproa convirtió las deudas privadas en deuda pública. ¿Fox? Engañó al pueblo, se convirtió en un traidor a la democracia. ¿Por qué juzgar a Felipe Calderón? Desató la violencia, declaró la guerra a la delincuencia sin atender las causas, y se llevaron a cabo masacres.

En dos años de Calderón, en enfrentamientos, más muertos que heridos o detenidos, y ¿Peña Nieto? Por los actos evidentes de corrupción.





El mandatario reiteró su crítica a la clase media con afanes fifís, porque en ella las maestrías y doctorados son considerados títulos monárquicos y nobiliarios. Contrario a su idea de clase media solidaria, fraterna, no ladina y no aspiracionista. Y tenemos que polemizar sobre esto, porque no podemos permitir que siga avanzando esta mancha negra de individualismo, de clasismo, de racismo.

En el caso de Coyoacán –denotó enfado– con Gabriel Quadri (hechura de Elba Esther Gordillo) por un tuit en el que expresó: Si México no tuviera que cargar con Guerrero, Oaxaca y Chiapas sería un país de desarrollo medio y potencial emergente.

En una exposición abundante en temas, dio a conocer que antes del 6 de junio se le acercaron todos los partidos políticos para pedirle que interviniera contra candidatos en Nuevo León, Campeche y San Luis Potosí, y les respondió así: no, porque no somos iguales. Y ya, que el fiscal (José Agustín Ortiz Pinchetti) resuelva. Nosotros no perseguimos a nadie. Nosotros vamos a hacer historia, nos interesa mucho quedarle bien al pueblo.

También ordenó al secretario de Defensa Nacional, Luis Crescencio Sandoval, entregar un informe sobre la solicitud que hasta el momento de su muerte hizo el general Francisco Gallardo para ser reivindicado en la carrera de las armas.





Juez admite primera demanda de amparo contra Ley Zaldívar



Martes 22 junio 2021 / Diana Lastiri

La ampliación del mandato del ministro presidente de la Suprema Corte de Justicia de la Nación (SCJN), Arturo Zaldívar será estudiada por una juez de amparo.

La juez Séptimo de Distrito en materia Administrativa en la Ciudad de México admitió a trámite la primera demanda de amparo presentada contra el artículo décimo tercero transitorio de la reforma a la Ley Orgánica del Poder Judicial de la Federación (PJF), que establece la ampliación del mandato de Zaldívar y del cargo de los integrantes del Consejo de la Judicatura Federal y que fue agregado de última hora.





Al admitir la demanda, la juzgadora citó para el próximo 4 de agosto para celebrar la audiencia constitucional en la que decidirá si concede o no el amparo solicitado por un ciudadano.

Este artículo ha sido duramente criticado porque se considera que es inconstitucional, debido a que contraviene el periodo establecido por el artículo 94 de la Carta Magna para la presidencia de la Corte.

La semana pasada, el ministro presidente Arturo Zaldívar sometió a consulta al pleno de la Corte la constitucionalidad de este artículo.

EL UNIVERSAL informó que el asunto fue turnado al ministro José Fernando Franco González Salas quien es el decano de la Corte.

Asimismo, será el ministro González Salas quien deberá decidir si admite o no a trámite la acción de inconstitucionalidad presentada por la oposición en el Senado de la República en contra de esta reforma también conocida como Ley Zaldívar.





“Cámara Baja gastó con austeridad republicana”



Miércoles 23 junio 2021 / Horacio Jiménez y Antonio López

La secretaria General de la Cámara de Diputados, Graciela Báez Ricárdez, informó que todos los servicios y productos adquiridos, desde el inicio de la 64 Legislatura, fueron adjudicados en estricto apego a las medidas de austeridad republicana emitidas por los órganos de gobierno del Palacio Legislativo.

Báez Ricárdez agregó que en ningún rubro existió incremento en sus adquisiciones o costo, y sí “considerables ahorros” respecto a lo erogado en la anterior 63 Legislatura.

Ayer, EL UNIVERSAL publicó que diputados federales de la 64 Legislatura — que concluirá labores el próximo 30 de agosto y con mayoría de Morena, PT, PES y PVEM—, gastaron 200 millones de pesos en más de 750 contratos o licitaciones para la adquisición de productos, bienes y servicios que van desde la compra de un perro entrenado para detectar explosivos en 107 mil pesos, hasta una silla de lujo en 31 mil pesos, un aparato para hacer ejercicio en 26 mil y boletos para un parque de diversiones.





Además, El Gran Diario de México informó que en los contratos disponibles en la plataforma de ContrataNet de la Cámara de Diputados, no se especifican cantidades de lo adquirido, es decir, podrían haberse comprado distintos artículos por un mismo costo sin detallarse.

La funcionaria consideró que de todos los artículos enumerados en la nota suman 20 millones de pesos y todos se encuentran debidamente soportados en condiciones de trabajo, en el convenio de prestaciones con el Sindicato de Trabajadores o bien en autorizaciones previas específicas o durante la planeación efectuada a través de los Programas de Adquisiciones para cada ejercicio.

Destacó que desde 2013, la Cámara Baja cuenta con una unidad canina de detección de explosivos y el pastor belga fue en reposición del canino que concluyó su servicio. El gasto estuvo previsto en el Programa de Adquisiciones 2019. Además, explicó que no se adquirió una silla en 31 mil pesos, sino ocho asientos fijos para la Salas de Juntas.

Expuso que a partir de noviembre de 2018 se contrató el servicio de la Policía Auxiliar de la Ciudad de México con el propósito de salvaguardar las instalaciones de la antigua garita de San Lázaro, ya que los edificios que se encuentran en el Palacio Legislativo son resguardados por personal propio.

Dijo que por 26 mil pesos se compraron 11 aparatos para ejercicio para la rifa del Día de la Madre 2019, con un costo unitario de 2 mil 365 pesos.

Confirmó que se erogaron 76 mil 950 pesos para un evento en un parque de diversiones en enero de 2020, por el Día de Reyes para los hijos menores de 12 años del personal de base, sindicalizado y de confianza operativo y los alimentos únicamente se les otorgan a los niños.

Se compraron 54 minicomponentes LG por 90 mil 640 pesos con un costo unitario de mil 678 pesos y por 119 mil pesos se adquirieron 65 Blu-ray con un costo unitario de mil 833 pesos, ambas para la rifa del Día del Padre 2018.

Confirmó que se gastaron 190 mil 466 pesos en café, té y galletas para los ejercicios 2018, 2019 y 2020 en estricto apego a los lineamientos de austeridad republicana, y para 2021 no se ha erogado recurso alguno.

Justificó la compra de un vehículo utilitario de 3.5 toneladas por 685 mil 458 para permitir el traslado de equipo y materiales: "Esta adquisición permitió generar ahorros, ya que se dejaron de arrendar equipos de traslado, fletes y maniobras".

Explicó que por 504 mil pesos se adquirieron cinco equipos para la generación de oxígeno durante la contingencia sanitaria para prevenir eventualidades y atención inmediata.

Señaló que se gastaron 18 mil 757 pesos en fístoles, que no son de oro ni de una aleación que contenga ese material, por si había extravíos y para los legisladores suplentes, además de 10 teclados y mouse en 4 mil 930 pesos.





También 30 cables HDMI por 10 mil 753 pesos, así como 144 contenedores de basura y señaléticas con separación de residuos orgánicos, inorgánicos y reciclables, por 588 mil 816 pesos, y 30 ceniceros por 50 mil 460 pesos para las zonas exteriores de la Cámara. Para la renovación de licencias informáticas se invirtieron aproximadamente 15 millones de pesos, y 22 mil pesos por dos banderas nacionales.





La Jornada

SIN FRONTERAS

Para presentar ante tribunales a ex funcionarios deberán votar 37.4 millones



Miércoles 23 junio 2021 / Alonso Urrutia

Más allá de los problemas financieros para organizar la consulta popular del primero de agosto por parte del Instituto Nacional Electoral (INE) que obligará a instalar sólo 57 mil mesas receptoras de votación –frente a las 162 mil 570 urnas de la elección reciente–, lograr que de este ejercicio se desprenda un aval para emprender acciones contra políticos del pasado implicará que al menos 37 millones 400 mil ciudadanos acudan ese día a votar, para que el resultado tenga un carácter vinculante, según la Ley Federal de Consulta Popular.

Las condiciones para alcanzar esa votación (40 por ciento del listado nominal de 93.5 millones) serán más complicadas porque en la gran mayoría de los casos, las mesas receptoras estarán más distantes (pues abarcan el territorio de tres casillas en la elección regular) y porque en cada una del listado será el doble de registrados que en las urnas normales: mil 500 ciudadanos.

El pasado 6 de junio sufragaron 48.8 millones de votantes, esto es, 52.6 por ciento del listado nominal, en lo que constituyó, proporcionalmente, la mayor afluencia a las urnas para unas elecciones intermedias desde 1997. En gran parte esta asistencia fue favorecida porque en 15 entidades se celebraron elecciones para gobernador.





El aval de la Suprema Corte de Justicia de la Nación para que procediera la consulta solicitada por el presidente Andrés Manuel López Obrador implicó la reconfiguración de la pregunta original que se incluirá en la boleta. Y donde no sólo se omiten los nombres de ex mandatarios vivos, sino incluso, tampoco se menciona que se trata de presidentes ni expresamente de enjuiciamientos.

El cuestionamiento en torno al cual se pronunciará el votante es complejo: ¿Estás de acuerdo o no en que se lleven a cabo las acciones pertinentes, con apego al marco constitucional y legal, para emprender un proceso de esclarecimiento de las decisiones políticas tomadas en los años pasados por los actores políticos encaminado a garantizar la justicia y los derechos de las posibles víctimas?

Al respecto, la ley que rige este ejercicio expresa: El resultado de la consulta popular es vinculante para los poderes Ejecutivo y Legislativo federales, así como para las autoridades competentes, cuando la participación total corresponda, al menos, a 40 por ciento de los ciudadanos inscritos en la lista nominal de electores.

El INE gastará 522 millones de pesos en la consulta, en virtud de que no obtuvo ninguna ampliación presupuestal y comenzará la próxima semana la difusión de los spots en radio y televisión para promover la participación ciudadana en lo que será el primer ejercicio de consulta popular a nivel federal desde su aprobación en 2014. Dispondrá de 377 mil 606 espacios publicitarios que corresponden a los tiempos del instituto. En las previsiones del INE, la campaña comenzará con algunos promocionales pero se estima que entre el 15 de julio y el primero de agosto se intensifique.

El INE determinó dejar descansar dos semanas a los ciudadanos –al término de los cómputos de los comicios– después de las intensas campañas para la elección que implicó la difusión de 57.5 millones de spots.





Violencia familiar se dispara en 2021



Miércoles 23 junio 2021 / Redacción

La violencia familiar registró en mayo pasado la cifra más alta de la que se tenga registro, con 23 mil 898 casos denunciados ante las fiscalías o procuradurías estatales, aun con el relajamiento de las medidas restrictivas por la pandemia de Covid en el país.

Este delito del fuero común presenta un aumento de 24.7% en los primeros cinco meses de 2021, en los que se contabilizaron 106 mil 603 carpetas de investigación, un promedio de 706 diarias, contra las 85 mil 447 de enero a mayo de 2020, según las estadísticas del Secretariado Ejecutivo del Sistema Nacional de Seguridad Pública (SESNSP).

El mes pasado superó a abril, que tenía el récord de denuncias, con 23 mil 389, y los datos apuntan a que este año se alcanzará una cifra histórica en este delito, que con el inicio de la pandemia, en marzo de 2020, viene repuntando, y del cual “estamos ocupándonos”, aseguró el presidente, Andrés Manuel López Obrador.





En cifras absolutas, la Ciudad de México ocupa el primer lugar a nivel nacional en la incidencia de violencia familiar, que afecta principalmente a mujeres y niños, con 14 mil 535 casos.

Le siguen el Estado de México, con 9 mil 606; Nuevo León, 8 mil 117; Jalisco, 5 mil 550; Chihuahua, 5 mil 126; Veracruz, 4 mil 961; Coahuila, 4 mil 950; Baja California, 4 mil 740, y Guanajuato, 4 mil 710.

Autoridades de los tres niveles de gobierno enfrentan un reto para disminuir la violencia en los hogares, principalmente generada por los efectos negativos del confinamiento por el nuevo coronavirus y por la falta de empleo e ingresos para el sustento familiar, consideraron expertos en seguridad.

El director de la organización Semáforo Delictivo, Santiago Roel, señaló que el confinamiento prolongado derivó en más casos de delitos socio-familiares como la violencia familiar, que está en rojo; la violación, las lesiones y el feminicidio, la forma más agravada de violencia.

“Todos ellos con incrementos en el acumulado del año, en relación con el mismo periodo del año anterior. La pandemia es grave, pero los efectos de la pandemia pueden ser peores; una violación a un menor de edad es un daño de por vida. Exhortamos a los padres a estar atentos para evitar este tipo de delitos y a buscar ayuda oportuna”, afirmó.

El especialista enfatizó que las autoridades deben estar alertas a la violencia que se da dentro de los hogares, por familiares, contra familiares, y promover la prevención y la atención oportuna.

Una bomba de tiempo

Para el experto en seguridad pública, Ricardo Márquez Blas, era cuestión de tiempo para que la violencia en las calles se trasladara a los hogares mexicanos, por lo que, consideró, llevará tiempo disminuirla porque al momento las “autoridades carecen de estrategias específicas”.

“No es gratuito que esos niveles inéditos de violencia en los hogares se presenten ahora. Además de la dañina cultura del machismo, otros factores que contribuyen al aumento de las tensiones en el interior de los hogares son la falta de empleo y salarios precarios e insuficientes para sufragar los gastos de los hogares”, indicó.

Márquez Blas advirtió que los registros oficiales del referido delito apuntan a que 2021 se convertirá en el peor año para los hogares mexicanos y la “gran mayoría de las víctimas son mujeres y menores de edad”, recalcó igualmente.

“Sólo era cuestión de tiempo para que la violencia en las calles se trasladara a los hogares. Al igual que la violencia en las calles, tomará años controlar y reducir la violencia en los hogares”, mencionó. El director del Observatorio Nacional Ciudadano (ONC), Francisco Rivas Rodríguez, mencionó que desde 2016 ha empeorado año con año la incidencia delictiva, imponiéndose nuevos récords.





Insistió en que el repunte en la violencia familiar se debe a que las víctimas, principalmente mujeres, denunciaron lo que no pudieron hacer durante el confinamiento por la pandemia de Covid-19, que aún continúa.

Aseguró que una mujer o adulto mayor que fueron víctimas en su casa difícilmente salieron a denunciar al agresor durante la etapa más dura de la pandemia, además de que muchas agencias del Ministerio Público (MP) estaban cerradas.

A detalle

La organización México Unido contra la Delincuencia (MUCD) reportó que en los primeros cinco meses de 2021 se han abierto diariamente 717 investigaciones por violencia familiar y de género. “Mientras que del 1 de diciembre de 2018 al 31 de mayo de 2021 se han registrado 25 investigaciones iniciadas por hora para el mismo delito”.





EL ECONOMISTA

Mezcla mexicana impulsará ingresos de Pemex



Martes 22 junio 2021 / Ariel Méndez

El precio de la mezcla mexicana de exportación subió 46% en lo que va del 2021, a 68.86 dólares por barril. Ello favorece los ingresos de Petróleos Mexicanos (Pemex).

De acuerdo con los Criterios de Política Económica del 2021, el precio esperado para el crudo mexicano es de 42.10 dólares por barril, lo cual significa que el petróleo que exporta el país está 63.5% por arriba de las proyecciones del gobierno federal.

La producción de Pemex fue de 1.7 millones de barriles diarios en abril, hilando cinco meses con dicho nivel de producción. De dicha cifra sus exportaciones fueron de 958,170 barriles diarios al primer cuatrimestre del año.

Considerando una demasía en el precio de 17.35 dólares a un precio promedio del año de 59.45 dólares, Pemex tendría un excedente de ingresos de exportación de 2,990 millones de dólares para el primer semestre o 5,983 millones para el cierre del 2021.

“Pemex está obligado a mandar los excedentes a un fondo petrolero que se divide en tres partes, el más importante es el fondo para la estabilización de los ingresos petroleros que se había agotado, el cual es usado cuando los ingresos son insuficientes y de donde se obtienen los recursos para comprar coberturas petroleras”, aclaró Carlos López Jones, director de Consultoría en Tendencias Económicas y Financieras.





En el ámbito internacional, el referencial Brent del mar del Norte gana 44.42% en el 2021, a 74.81 dólares el barril. El estadounidense West Texas Intermediate (WTI) cotiza en 73.06 dólares por barril, un incremento de 50.58% en lo que va del año.

Gonzalo Monroy, director general de la consultora GMEC, dijo que “los precios del petróleo han comenzado a recuperarse de manera significativa, en parte por la disciplina que ha tenido la OPEP con los recortes de la producción desde el año pasado. También por el cambio en las políticas de inversiones de las grandes petroleras”.

El analista agregó que “es buena noticia que haya un excedente en el precio del crudo mexicano, en términos generales, y nos daremos cuenta que la exportación de Pemex ha aumentado en los últimos meses, en línea con la recuperación de los precios internacionales, lo que será positivo en este segundo trimestre”.

“Vamos a ver mayores ingresos para el gobierno federal, y con estabilidad, lo que es un factor importante si queremos ver recuperación en la economía mexicana”, añadió.

Carlos López Jones dijo que “el precio del petróleo es una de las grandes sorpresas positivas para México en lo que va del año, favorecido porque la demanda mundial se ha recuperado, y también porque la economía de los países líderes está mejorando, lo que fortalece de nuevo la demanda”.

Demanda de petróleo

Para el segundo trimestre del 2020, la demanda mundial cayó de 99.97 millones de barriles diarios (mbd) a 83.27 mbd, cerró el año con 90.63 mbd tras las estrategias de la Organización de Países Exportadores de Petróleo (OPEP) para ajustar la producción.

Para el 2021, la demanda terminará en 96.58 mbd, un aumento de 5.95 mbd, aunque por debajo de la demanda registrada al cierre del 2019. Los incrementos anuales serán más moderados: de 2.1 mbd en 2022 y de 1.5 mbd para 2023, de acuerdo con la OPEP.

Hay dos razones para esta expectativa. El primero se relaciona con el retorno a las tasas de crecimiento económico anteriores al Covid-19 durante estos años, especialmente en los países en desarrollo. El segundo está vinculado a la “recuperación” de la demanda en los sectores más afectados por la pandemia.

El mediano plazo estará marcado por una mayor “normalización” del crecimiento de la demanda en la que las tendencias y los factores a más largo plazo pasarán a primer plano, comentó la OPEP en un reporte.





Pensión para adultos mayores incrementa 15%; llega a 3 mil 100 pesos



Martes 22 junio 2021 / Redacción

Este martes, la Secretaría de Bienestar dio a conocer que, a partir del bimestre julio-agosto, la pensión para adultos mayores pasa de 2 mil 700 pesos a 3 mil 100, es decir, un incremento de 400 pesos más respecto a los meses anteriores. A través de un comunicado, la dependencia explicó que este apoyo subió 15%, el cual ya fue depositado el pasado 17 de junio a los 4.6 millones de derechohabientes.

Para realizar esta operación, el gobierno federal transfirió 14.4 mil millones de pesos a adultos mayores.

En tanto, 3.4 millones de pensionados estarán recibiendo su dinero a través del operativo de pago que se realizará entre el 25 de junio y el 23 de julio. La inversión para el operativo de pago en efectivo de la pensión es de 10.6 mil millones de pesos.

Este apoyo económico solo lo pueden recibir personas de 65 años en adelante.





DESARROLLO TERRITORIAL

SECRETARÍA DE DESARROLLO AGRARIO, TERRITORIAL Y URBANO



PROCURADURÍA
AGRARIA



EL UNIVERSAL

EL GRAN DIARIO DE MÉXICO

Autos quedan sumergidos por lluvia en Edomex



Miércoles 23 junio 2021 / Rebeca Jiménez

Una tormenta con granizo y truenos afectó municipios del poniente del Valle de México, desde Huixquilucan, Naucalpan, Tlalnepantla, Atizapán y Cuautitlán Izcalli, donde vialidades como Periférico Norte, Circuito Exterior Mexiquense y avenida de Los Jinetes se convirtieron en albercas con decenas de automóviles sumergidos.

Desde las 17:00 horas de ayer se oscureció el cielo de esta región y miles de personas quedaron varadas en vehículos, transporte público, plazas comerciales y centros de trabajo, por la tormenta que convirtió en ríos Periférico Norte y avenidas como Mario Colín, Gustavo Baz, Jinetes, Lago de Guadalupe y Barrientos, en Tlalnepantla, donde el agua inundó cientos de casas y comercios. En Valle Dorado, los vehículos quedaron atrapados en el paso a desnivel y en calles como Coquimbo y la avenida de Los Jinetes, vialidad que quedó anegada y el agua afectó decenas de hogares y negocios de esta zona limítrofe entre Tlalnepantla y Atizapán de Zaragoza.





La avenida Lago de Guadalupe y Barrientos, también en Tlalnepantla, en la zona de Plaza Lago, decenas de automóviles quedaron sumergidos y policías estatales en camionetas auxiliares a conductores y pasajeros a salir de las unidades.

Periférico Norte, en el entronque con la avenida Reyes Heróles, el nivel del agua impidió el paso de miles de vehículos y únicamente lograron pasar camiones pesados altos, por lo que la circulación quedó detenida a lo largo de más de 20 kilómetros con dirección hacia la caseta de cobro de Tepetzotlán.

Cerca de las 19:30 horas se levantaron las plumas para permitir el acceso libre al Viaducto Elevado Bicentenario (segundo piso mexiquense) en Tlalnepantla, para todos los automóviles que se encontraban varados.

En Cuautitlán Izcalli, autoridades del Sistema de Autopistas, Aeropuertos y Servicios Conexos y Auxiliares del Estado de México (SAASCAEM), cerraron la incorporación al Circuito Exterior Mexiquense en Lago de Guadalupe por el desbordamiento de un vaso regulador. Una granizada se presentó en Huixquilucan, donde en distintos puntos, como Interlomas, se cubrieron de hielo, que según autoridades no provocaron mayores estragos. Esta tormenta también generó la caída de decenas de árboles, cables y postes de luz.





DESARROLLO TERRITORIAL

SECRETARÍA DE DESARROLLO AGRARIO, TERRITORIAL Y URBANO



PROCURADURÍA
AGRARIA



EL UNIVERSAL
EL GRAN DIARIO DE MÉXICO

“Vacunación restaría el impacto de una tercera ola de Covid”



Miércoles 23 junio 2021 / Eduardo Hernández, Salvador Corona y Claudia González

La jefa de Gobierno de la Ciudad de México, Claudia Sheinbaum Pardo, expuso que en caso de que se registre una tercera ola de contagios de Covid-19, no tendría la misma intensidad que en otros momentos, pues se ha incrementado el porcentaje de personas vacunadas.

“Por lo menos no sería la magnitud de las que tuvimos previamente, eso es lo que se esperaría si hubiera un incremento, evidentemente no tendría los impactos que tuvieron las otras olas porque, pues ya una población muy importante está vacunada; es decir, casi 50% de la población adulta de la Ciudad de México tiene al menos una vacuna”.

Por su parte, la secretaria de Salud local, Oliva López Arellano, aseguró que es mejor la condición que tiene ahora la capital en términos de vacunación, de protección de personas en forma individual y de grupo es totalmente distinta a la que se tenía, incluso en los primeros momentos en que empezó la inoculación y también que los ciudadanos han aprendido y siguen tomando las medidas sanitarias.





Destacó que se cuenta con algunos tratamientos estandarizados y todo el aprendizaje en los grupos médicos, en los Centros de Salud que se está consolidando por haber enfrentado la pandemia por más de un año.

Leve diferencia de contagios

La Ciudad de México tuvo un descenso de 11.44% en los casos positivos de Covid-19 en mayo de 2021 en comparación con el mismo periodo de 2020, de acuerdo con las cifras del Gobierno capitalino.

En mayo de 2020 se registraron 19 mil 470 casos positivos, con un promedio diario de 628 contagios en la capital. Mientras que en el mismo mes pero de 2021 se reportaron 17 mil 242 casos confirmados, es decir, 556 cada día.

En mayo de 2020 se registraron apenas 686 muertes debido a que el resultado confirmatorio para saber si fue por el Covid-19 tardaba días o semanas; un año después se tiene registro total de 2 mil 207 decesos.

A principios de mayo de 2020 se anunció la estrategia para el traslado de cualquier persona con síntomas graves de coronavirus a hospitales del Instituto Mexicano del Seguro Social (IMSS) en caso de saturación en las unidades públicas de la Ciudad de México.

El 28 de mayo de 2021, el Gobierno capitalino anunció la desconversión de los centros que eran de uso exclusivo para pacientes con el virus, y sólo se mantuvieron el Hospital General Enrique Cabrera, el General Ajusco Medio, la Unidad Temporal Ajusco Medio, el de Cuauhtépec y el General de Tláhuac.

Hasta este 21 de junio se tiene registro de un acumulado de 673 mil 666 casos confirmados, 7 mil 185 activos, 44 mil 191 fallecimientos y 638 personas hospitalizadas.

Amarillo pega al Edomex: Canaco

El regreso de la Ciudad de México a semáforo amarillo impacta en el Estado de México, pues si bien en la capital del país no redujeron aforos ni cancelaron actividades, es probable que la movilidad en la entidad genere un retroceso en el semáforo que impactaría en la derrama económica que apenas se está recuperando, expuso Jorge Luis Pedraza Navarrete, presidente de la Cámara Nacional de Comercio, Servicios y Turismo en el Valle de Toluca (Canaco-Servytur). Resaltó la importancia del avance en la vacunación en territorio mexiquense, especialmente porque está en puerta la aplicación del biológico en personas de 30 a 39 años, que concentran al sector productivo de la entidad, y que permite la apertura de más actividades económicas y brinda certeza a la población sobre la seguridad de regresar a la vida cotidiana.





Pedraza Navarrete afirmó que la ventaja es que en la Ciudad de México no cancelaron la apertura de unidades económicas y por ello no habrá una desbandada de visitantes capitalinos a la entidad mexiquense, pero reconoció que en el Edomex se han relajado las medidas y, por ejemplo, en la calle o en los negocios, al menos dos de tres personas en una familia no portan el cubrebocas, lo que genera riesgo de contagio de Covid-19.





DESARROLLO TERRITORIAL

SECRETARÍA DE DESARROLLO AGRARIO, TERRITORIAL Y URBANO



PROCURADURÍA
AGRARIA



EL UNIVERSAL
EL GRAN DIARIO DE MÉXICO

Alertan por concentración de riqueza y violencia en México



Miércoles 23 junio 2021 / Agencia

La percepción de desventaja, la falta de oportunidades y la injusticia incentivan las actividades ilegales, debilitan y desgarran el tejido social y con el tiempo se transforman en violencia o amenaza de violencia como medio de salida. Esta trampa hace que la violencia y la desigualdad se alimenten mutuamente y creen un círculo vicioso que afecta el desarrollo.

“Cuando las personas perciben que el sistema está inclinado a favor de unos pocos (como es el caso de América Latina y el Caribe), a menudo pierden la fe en la capacidad de la ‘voz’ como medio para alcanzar y sostener nuevos acuerdos”, sostiene el informe ‘Atrapados: alta desigualdad y bajo crecimiento en América Latina’, que acaba de publicar el Programa de Naciones Unidas para el Desarrollo (PNUD).





Es un hecho que hoy la región de América Latina y el Caribe lidia con la violencia o amenaza de violencia asociada a estos factores y se ha convertido en moneda de negociación entre actores estatales y no estatales en diversos contextos para alcanzar y sostener acuerdos. “Es parte fundamental de la lucha por la distribución de recursos, derechos, oportunidades y poder en la región”, sostiene el PNUD.

Los países de América Latina y el Caribe (ALC) están atrapados en una trampa que mantiene a sus habitantes en condiciones de desigualdad y bajo crecimiento con tres factores de fondo que se entrelazan y perpetúan el problema: la concentración de poder, la violencia y los efectos indeseados del diseño de sus políticas públicas.

Esa es la conclusión central del informe ‘Atrapados: alta desigualdad y bajo crecimiento en América Latina’, que acaba de publicar el Programa de Naciones Unidas para el Desarrollo (PNUD) con el que invita a los países de la región a “explorar la complejidad de las interacciones entre algunos de los factores que contribuyen a la perpetuación de esta trampa”.

El PNUD señala que la mayor desigualdad puede fomentar las condiciones para elevar los niveles de violencia y que esta, a su turno, puede aumentar la desigualdad a través de su efecto sobre los resultados del desarrollo.

El informe propone que los países miren de manera conjunta y no aislada los problemas y planteen soluciones para todos los aspectos a largo plazo, porque esos factores se impactan mutuamente y no se puede solucionar uno si los demás se mantienen.

La desigualdad lleva a la violencia por tres canales: la ilegalidad, la frustración y alienación de los desposeídos y la exclusión de ciertos sectores de la población en el poder, el estatus social y los ingresos.

El estudio se enfoca en los efectos de la violencia criminal, social y doméstica y plantea seis áreas claves en las que los países de la región deben actuar para combatir la violencia y romper el círculo vicioso que impacta el desarrollo y el crecimiento y profundiza la desigualdad.

Uno de los capítulos aborda ‘los vínculos entre violencia, desigualdad y productividad’ y hace énfasis en el impacto en poblaciones vulnerables como las mujeres, con violencias como el feminicidio y el abuso sexual. “Dado que la violencia afecta de manera desproporcionada a los más vulnerables, perpetúa y amplifica la desigualdad en varios aspectos del desarrollo, incluidos derechos, ingresos, salud, educación y representación política”, advierte el informe.

Entre las medidas señala la urgencia de establecer sistemas judiciales más independientes y eficaces, considerar nuevos enfoques para abordar el comercio ilícito, empoderar económicamente a los grupos marginados, ampliar la atención de salud mental para las víctimas de la violencia, invertir en capital social para reformar la política local y crear capacidad estadística para datos sobre violencia.





Estos desafíos parten de una realidad: América Latina y el Caribe alberga el 9 por ciento de la población mundial y, sin embargo, representa el 34 por ciento del total de las muertes violentas. A esta situación se suman la violencia sexual, los robos, el abuso policial, la trata de personas y la ilegalidad.

Los costos de la violencia

Según el informe de PNUD, cálculos recientes fijan el costo promedio del homicidio en los países de ALC en cerca del 4.1% del Producto Interno Bruto nacional (PIB), mientras los costos directos e indirectos del crimen se estiman en el 3% del PIB en el país promedio y más del 6% en los países centroamericanos más violentos.

Cifras del Banco Mundial citadas por el estudio indican que el costo de los gastos médicos, la pérdida de productividad y el gasto público en seguridad es equivalente a 3.7% de la producción anual, lo que representa un desperdicio sustancial de recursos públicos.

Para PNUD es un hecho que los costos macroeconómicos de la violencia se traducen en una mayor desigualdad de ingresos, especialmente si impiden que los países inviertan en políticas que reducirían la desigualdad, o si los menores niveles de crecimiento económico derivados de la violencia obligan a los gobiernos a abandonar intervenciones de bienestar institucional.

“La violencia es, por tanto, capaz de distorsionar lo público y lo privado”, explica el informe y recuerda que la violencia también impacta el crecimiento económico a través de su efecto en individuos, empresas, comunidades e instituciones.

Estudios anteriores dirigidos por el PNUD han concluido que los años perdidos en la esperanza de vida debido al exceso de homicidios en América Latina durante 2009 representó el equivalente al 0.5% del PIB per cápita de la región en ese año.

Los costos de la prevención y el castigo del delito incluyen los costos de salud por homicidios y lesiones, pérdidas derivadas de delitos contra la propiedad.

Se estima el gasto público en enjuiciamiento, servicios penitenciarios y rehabilitación representaron 1.04% del PIB de Costa Rica en 2010, 1.21% del PIB de Chile, 2.27% del PIB de Uruguay, 2.53% del PIB de Honduras y 2.45% del PIB de Paraguay.

Se ha calculado que la victimización ha costado 1.18% del PIB de Uruguay, 1.47% en Costa Rica, 2.11% en Chile, 6.36% en Paraguay y 8.01% en Honduras. Conocer el panorama de la desigualdad y visibilizarlo en la agenda de los países de América Latina y el Caribe es un paso para enfrentarla.





Dando respuesta a los retos que supone la desigualdad regional, la Fundación PVBLIC desde su programa Alianza de Impacto Latino junto a los 11 medios de comunicación del Grupo de Diarios de América (GDA), influenciadores, gobiernos, multilaterales y empresas privadas, busca crear proyectos y liderar acciones que contribuyan a la agenda de trabajo contra la desigualdad (Ver recuadro).

La violencia contra las mujeres

En la violencia doméstica, el estudio se centra en el impacto de la violencia contra las mujeres y las niñas como un flagelo contra los derechos humanos, salud pública, seguridad ciudadana y salud física, política y económica de las mujeres y su autonomía.

En América Latina y el Caribe cerca de un tercio de las mujeres que alguna vez han tenido una relación han estado física o sexualmente agredidas por una pareja íntima al menos una vez en la vida, y más del 10% de las mujeres de 15 años o más han sido sometidas a relaciones sexuales forzadas por una persona que no es su pareja.

El informe recuerda que los niveles de este tipo de violencia son abrumadores. La tasa de violencia sexual fuera de la pareja es la tercera más alta del mundo, y la tasa de violencia a manos de parejas o exparejas es la segunda tasa más alta a nivel mundial.

La expresión más radical de esta violencia es el feminicidio, que ha llegado dimensiones preocupantes: según el Observatorio de Igualdad de Género de los Estados Unidos Comisión Económica de las Naciones para América Latina y el Caribe (CEPAL), 4 mil 555 mujeres fueron víctimas de feminicidio en 18 países de ALC en 2018.

Hubo diferencias notables en las tasas promedio de feminicidio entre países en la región entre 2010 y 2019. En República Dominicana (3.1), Trinidad y Tobago (2.3) y Santa Lucía (1.8). En América del Sur, las tasas más altas se registraron en Bolivia (2.0), Brasil (1.6) y Uruguay (1.5). En Centroamérica, la subregión con mayores tasas, los países con más feminicidios en relación con su población fueron Honduras (7.1) y El Salvador (6.3).

El PNUD advierte que el miedo y la ansiedad creados por la amenaza de violencia pueden alterar el comportamiento laboral y, por lo tanto, afectar negativamente el nivel educativo y el desarrollo cognitivo, empeoran los resultados del mercado laboral, y socavan las habilidades no cognitivas.

Por estas razones, la violencia de género puede también empeorar las desigualdades de género existentes en el mercado laboral. También puede amplificar la desigualdad económica dado el efecto desproporcionado de la violencia de género en las mujeres de bajos ingresos.





De ahí que el Programa de Naciones Unidas para el Desarrollo recomienda que además de los asuntos de prevención, atención, sanción y reparación de la violencia contra las mujeres hay que integrar perspectivas económicas, sociales, culturales y de justicia para afrontar el problema a lo largo del ciclo de vida de las mujeres.

La violencia en el desplazamiento y la migración

En el análisis del impacto de la violencia criminal en ALC el informe incluye la prevalencia de violencia por desplazamiento, que afectó a unos 265 mil guatemaltecos, hondureños y salvadoreños entre 2013 y 2018. El desplazamiento forzado también ha afectado miles de mexicanos y, como resultado de la violencia tanto criminal como política, a más de ocho millones de colombianos.

En su informe más reciente, la ONU estimó que 5.4 millones de personas habían dejado Venezuela hasta noviembre, y de ellas 4.6 millones terminaron en países de América Latina y el Caribe, la mayoría en altas condiciones de vulnerabilidad. La migración provocada por la violencia puede exacerbar la desigualdad de ingresos porque los migrantes, desplazados internos y refugiados enfrentan mayores dificultades para encontrar trabajo y, por tanto, tienen menos perspectivas de mejorar sus condiciones económicas. “Si los que huyen son los más desfavorecidos, es probable que prevalezca una mayor desigualdad”.

La violencia puede desestabilizar las economías locales en áreas desfavorecidas, condenándolas a un menor crecimiento económico. Oleadas de violencia en las economías rurales locales que ya muestran un menor crecimiento económico y las instituciones de bajo rendimiento amplían la desigualdad subnacional (zonas declaradas como rojas o de alta peligrosidad) a través de un deterioro adicional en el bienestar económico de la población.

En México, las localidades afectadas por la violencia relacionada con las drogas experimentan caídas en la producción, las ganancias, los salarios y el número de empresas y trabajadores en manufactura. En Belo Horizonte y Río de Janeiro, en Brasil, el crimen representa 5% y 4% de la producción anual, respectivamente.

La violencia puede representar un obstáculo para los esfuerzos de reducción de la desigualdad. “A menudo se convierte en la mayor preocupación entre las personas en un lugar”.

La delincuencia en la región ha llevado a una reducción del apoyo a las políticas de bienestar, mientras que las elevadas tasas de violencia criminal han facilitado la propagación de las percepciones de inseguridad, lo que ha impedido la consolidación del bienestar. “Las víctimas directamente afectadas por el aumento de la delincuencia son a menudo las personas con mayor necesidad de asistencia social”, recuerda PNUD.





La violencia puede incluso operar como un instrumento de poder que permite a las élites preservar el status quo distributivo, debido a la contribución de la violencia a la exclusión política de amplios sectores de la población que no pueden hacer demandas por una mayor igualdad a través del proceso democrático.

Según el informe, en América Latina y el Caribe (ALC) “élites han tolerado, facilitado y participado en la violencia, interviniendo de manera decidida contra la violencia solo si la violencia amenaza el equilibrio de poder entre los centro y periferia o la distribución del poder económico y político a nivel local”.

El costo es para el desarrollo humano

Los efectos de la violencia sobre la desigualdad de ingresos operan a varios niveles. En el individuo, la violencia puede poner en peligro las perspectivas de ingresos de las personas desfavorecidas a través de múltiples canales, creando obstáculos adicionales para la reducción de la desigualdad. Por ejemplo, puede ampliar la brecha de ingresos al reducir la salud mental entre los pobres, alterando así la participación de los pobres en el mercado laboral.

El PNUD señala que, si bien los costos económicos de la violencia se pueden estimar, es imposible cuantificar el verdadero costo humano de la violencia o el trauma a largo plazo que la violencia puede perpetuar en el futuro.

“Pensamos que una llave para empezar a romper esa trampa está por el lado de la protección social”, afirma López Calva. En su concepto, “si los países hacen un esfuerzo amplio de replantearse la protección social para que sea universal, verdaderamente incluyente, fiscalmente sostenible, y además que sea amigable al crecimiento económico, es una llave que puede empezar a revertir esa trampa”.

*El GDA está integrado por La Nación de Argentina, O Globo de Brasil, El Mercurio de Chile, El Tiempo de Colombia, La Nación de Costa Rica, La Prensa Gráfica de El Salvador, El Universal de México, El Comercio de Perú, El Nuevo Día de Puerto Rico, El País de Uruguay y El Nacional de Venezuela.





El Sol de Durango

Por segunda convocatoria será elegido el comisariado ejidal de Nuevo Ideal



Martes 22 junio 2021 / Marco Rodríguez

Durango. - Por segunda convocatoria será elegido el comisariado ejidal y el consejo de vigilancia del ejido Nuevo Ideal, en asamblea programada por segunda convocatoria para el domingo cuatro de julio, a las 11.00 horas en el lugar de costumbre, según marca la convocatoria emitida por la Procuraduría Agraria.

Tal y como estaba previsto, no se registró quorum legal en la asamblea citada en primera convocatoria programada para el lunes 21 de junio, presentándose únicamente Miguel Escobar Hernández, Jesús Villanueva y Rosa Rivas, presidente, secretario y tesorera de la mesa directiva ejidal saliente.

La segunda convocatoria marca en el orden del día 7 puntos, de los cuales, el número 4 se refiere a la presentación de planillas para la elección del comisariado ejidal y consejo de vigilancia y el siguiente se refiere a la elección del comisariado ejidal y consejo de mediante el procedimiento de votación secreta y escrutinio público e inmediato.





El documento signado por Luis Antonio Valdez Duarte, jefe de residencia de la Procuraduría Agraria en Santiago Papasquiari marca que, en virtud de ser esta segunda convocatoria y con fundamento en lo establecido en el artículo 26 de la Ley Agraria vigente, la asamblea se celebra con los ejidatarios que asistan y los acuerdos que se tengan plena validez y serán obligatorios para los presentes, ausentes y disidentes.

En este momento el ejido Nuevo Ideal no tiene directiva vigente, la última culminó su período el pasado día 15 de octubre, cumpliéndose los tres años para el que fue elegida. Miguel Escobar Hernández, presidente saliente del comisariado, continúa con el estatus de representante legal, poder que otorgó la asamblea ejidal en su momento.

El ejido Nuevo Ideal suspendió sus asambleas desde los primeros meses del año pasado, cuando inició la pandemia por el Covid -19, originando que venciera la vigencia del comisariado ejidal y no pudiera renovarse.



DIARIO INDEPENDIENTE
TRIBUNA

Pactan en asamblea de ejidatarios reanudar trabajos del tren maya



Martes 22 junio 2021 / Redacción

Campeche. — En acalorada reunión, el pleno de la asamblea general de ejidatarios aprobó que hoy sean reanudados los trabajos del Tren Maya, con el compromiso de pagar la indemnización después de que elijan al nuevo comisario ejidal el próximo jueves.

Se sometió a votación la petición de permitir que se continúe con los trabajos del proyecto federal, recibiendo la aprobación del ejido por consenso general.

Es preciso señalar que en un principio la situación se puso tensa, debido a que a la denuncia de algunos grupos de no que no fueron respetados los acuerdos del 22 de diciembre de 2020 y que se reafirmaron el 4 de febrero de 2021.

Según el convenio, se pagaría el 15 por ciento a ejidatarios que vendieron sus predios, pero que siguen como beneficiarios y el resto a los poseedores.





Así como el 100 por ciento a los que están legítimamente y el 40 por ciento a quienes no asisten a reuniones.

Se pactó que una semana después de la elección del nuevo comisario, se procederá al pago de la indemnización al ejido, y después se efectuará la depuración para evitar problemas similares.

Estuvieron presentes la delegada de Bienestar, Katia Meave Ferniza; el secretario de Bienestar, Javier May Rodríguez; el coordinador general de la Procuraduría Agraria (PA), Martín Careaga Olvera; los enlaces territoriales de Fonatur-Tren Maya, Antonio López Cen y Lili González; así como el comisario Luis Álvarez Morales.



Enfrentamos despojo y violación a derechos indígenas por la 4T



Martes 22 junio 2021 / Pedro Matías

Oaxaca. - Unas 30 comunidades indígenas y colectivos denunciaron que el actual gobierno de la Cuarta Transformación 4T pretende transformar la región del Istmo de Tehuantepec en un inmenso corredor de manufactura.

También de ensamblaje y transporte de mercancías en manos del capital estadounidense e internacional, y que al mismo tiempo funcionará como un muro de contención de los procesos migratorios desde Centroamérica.

Por tal razón acordaron rechazar el Corredor Interoceánico y todos los megaproyectos impulsados por el capital internacional y el gobierno de la cuarta transformación.

“No negociamos, ni nos rendimos”, afirmaron categóricos.

Y remataron con la frase:

“Somos conscientes de que existe una guerra entre el sistema y la naturaleza; esa confrontación no admite matices ni cobardías. O se está con el sistema o con la naturaleza. O con la muerte o con la vida”.

Comunidades de los estados de Oaxaca, Veracruz, Puebla, Morelos, Jalisco, Chiapas y Ciudad de México se reunieron en la comunidad Binnizá de Puente Madera, perteneciente a San Blas Atempa, durante los días 19 y 20 de junio.





Ahí denunciaron que “estamos enfrentando distintos procesos de despojo y violación de nuestros derechos indígenas”.

Durante el encuentro denunciaron que la Procuraduría Agraria se encuentra coludida con intereses de diversos grupos políticos y empresariales para despojar de su territorio a las comunidades, principalmente de Jalapa del Marqués, así como la tala de hectáreas de bosques para la generación de monocultivos de Agave.

Citaron que el actual gobierno pretende la instalación de 10 parques industriales en Oaxaca y Veracruz en las comunidades de Salina Cruz, Puente Madera, Mixtequilla, Ixtepec, Ixtaltepec, Barrio la Soledad, San Juan Evangelista, Texistepec y Coatzacoalcos.

Además de la modernización y ampliación de los puertos de Salina Cruz y Coatzacoalcos, y de las vías del Tren Transístmico, así como la instalación de una serie de gasoductos paralelos a las vías del tren.

Esto significa que el Transístmico es mucho más que un simple tren, es un proyecto de producción y transporte de mercancías que surge de la necesidad de insertar a la región en la relación de producción, circulación y consumo de la naturaleza, energía fósil y mano de obra barata al servicio del capital internacional, mediante las redes de transporte que pretenden imponer en las comunidades indígenas del Istmo de Tehuantepec.

Lo que más les enoja es que la actual administración del presidente Andrés Manuel López Obrador ha intentado justificar la entrega de este territorio mediante una serie de consultas indígenas simuladas en las comunidades de San Blas Atempa, Santa María Mixtequilla, Ciudad Ixtepec y está por iniciarse en Asunción Ixtaltepec.

Consideran que estas consultas son “meros procesos burocráticos y simulatorios, violando y pisoteando el derecho a la libre autodeterminación de los pueblos indígenas”.

En su pronunciamiento, denunciaron la utilización del derecho a la consulta como instrumento para el despojo de los territorios, tal es el caso de la instalación del Parque Industrial en tierras de uso común en El Pitayal.

Cuestionaron además que “existe una falta de información con respecto a los impactos ambientales, sociales, culturales del macroproyecto del Corredor Interoceánico y demás proyectos vinculados a él.

Es por ello que en la comunidad de San Mateo del Mar se enfrentan a una serie de acciones de imposición del sistema de elecciones partidistas mediante el fomento de la división y violencia intracomunitaria, sin respetar su sistema normativo.

Mientras que las agresiones armadas y el desplazamiento forzado a la comunidad del Rebollero y Río Minas, Cuatro Venados, en medio de intereses de dos concesiones mineras con una extensión total de 1532 hectáreas.





También exigieron la cancelación de las denuncias judiciales contra los compañeros David Hernández Salazar, Oseas Salazar Patiño y Alberto Patiño de la Rosa, defensores del territorio de Puente Madera por parte de la SCT y el municipio de San Blas Atempa.

Así como la solución a los amparos agrarios y controversia constitucional frente a la impune invasión de talamontes y ganaderos impulsado por el gobierno de Chiapas, en territorio comunal Zoque de los Chimalapas, y la cancelación de las concesiones mineras en las comunidades de Zanatepec, San Miguel Chimalapa y La Ventosa Juchitán.

Finalmente pidieron cese inmediato a la represión contra las Escuelas Normales Rurales, alto a la represión contra la Normal de Mactumatza, Chiapas, y la Normal Teteles, Puebla, así como castigo a los responsables por la desaparición de los 43 normalistas de la Escuela Normal Raúl Isidro Burgos.





“EL ISTMO (QUE TENEMOS, DEFENDEMOS Y QUEREMOS) ES NUESTRO”



Martes 22 junio 2021 / Beatriz Acevedo

Oaxaca. - El proyecto del Programa del Corredor Interoceánico-Istmo de Tehuantepec fue presentado por la actual administración federal el 23 de diciembre de 2018, indicando tener como “objetivo el crecimiento de la economía regional con pleno respeto a la historia, la cultura y las tradiciones del Istmo oaxaqueño y veracruzano,” según lo afirmó en su momento Rafael Marín Mollinedo, director del programa.

De igual forma, allí se anunció la aplicación del instrumento de consulta pública, dado el impacto de la construcción de esta ruta que cruza el territorio habitado por comunidades indígenas chontales, huaves, mixes, zapotecas, zoques, nahuas y popolucas.

El proyecto fue presentado como un modelo de desarrollo a través del cual el gobierno federal persigue recuperar la capacidad de generar la dinámica económica de la inversión pública y crear así las condiciones que atraigan la inversión privada en beneficio de los pobladores de la región. Se planteó además que, a partir de 2020, el corredor pudiese competir en costos y tiempos frente a otras opciones de transporte interoceánico de la región de Centroamérica.

Recientemente, el pasado 19 de junio tuvo lugar la firma del convenio de colaboración, entre la Secretaría de Cultura y el Corredor Interoceánico.





Este convenio es el mecanismo empleado desde la administración federal para poner en marcha como objetivo estratégico la diversidad cultural del Programa Istmo, con el cual hacen énfasis al respeto a la historia y las tradiciones de las y los habitantes de la región.

Paralelamente, también el pasado fin de semana, los días 19 y 20 de junio, tuvo lugar el “Encuentro por la Vida: El Istmo es Nuestro” en la comunidad Binnizá de Puente Madera de San Blas Atempa, donde se dieron cita representantes de las comunidades indígenas de San Blas Atempa, Matías Romero, Unión Hidalgo, Juchitán, Tehuantepec, Álvaro Obregón, La Ventosa, San Mateo del Mar, San Dionisio del Mar, San Francisco del Mar, Jalapa de Marqués, Santa María Mixtequilla, Santa María Xadani, Ixtepec, Ixtaltepec, San Juan Guichicovi, Ixhuatán, Reforma de Pineda, Zanatepec, Tapanatepec, Santa María Petapa, Congregación Comunal La Libertad, Eloxochitlán de Flores Magón, Cuatro Venados, Cuilapam de Guerrero, Tatahuicapan, El Salitre, Cuautla, Huexca, Ocoteppec, y de las organizaciones, centros de derechos humanos y colectivos de los distintos estados de Oaxaca, Veracruz, Puebla, Morelos, Jalisco, Chiapas y Ciudad de México.

Dado que las comunidades indígenas abiertamente han descalificado la consulta popular y manifestado su rechazo al proyecto del corredor, hoy dedicamos esta colaboración a la presentación de sus denuncias y exigencias, inscritas en la DECLARATORIA DEL ENCUENTRO POR LA VIDA: “EL ISTMO (que tenemos, defendemos y queremos) ES NUESTRO”.

Resistencia de los pueblos originarios al megaproyecto del Corredor Interoceánico

Calificado como una imposición, las comunidades indígenas se reunieron con objeto de “analizar el embate del sistema capitalista patriarcal y sus megaproyectos en todo el país, para fortalecer, en especial, las luchas de resistencia de los pueblos del Istmo y de todo México contra el Corredor Interoceánico del Istmo de Tehuantepec” (García Aguirre, 2021).

Sus DENUNCIAS

En este contexto de imposición, las comunidades del Istmo señalan enfrentar distintos procesos de despojo y violación de sus derechos, denunciando en específico:

- La instalación del Parque Industrial en tierras de uso común en el Pitayal.
- La utilización del Derecho a la Consulta como instrumento para el despojo de los territorios.
- A la Procuraduría Agraria, que se encuentra coludida con intereses de diversos grupos políticos y empresariales para despojar de su territorio a la comunidad de Jalapa del Marqués, así como la tala de hectáreas de bosques para la generación de monocultivos de agave.





- Que existe una falta de información con respecto a los impactos ambientales, sociales, culturales del macroproyecto del Corredor Interoceánico y demás proyectos vinculados a él.
- Que en la comunidad de San Mateo del Mar se enfrentan a una serie de acciones de imposición del sistema de elecciones partidistas mediante el fomento de la división y violencia intracomunitaria, sin respetar su sistema normativo.
- Las agresiones armadas y el desplazamiento forzado a la comunidad del Rebollero y Río Minas, Cuatro Venados, en medio de intereses de dos concesiones mineras con una extensión total de 1532 hectáreas.
- A la diputada Elisa Zepeda por el clima de violencia que ha generado en la comunidad de Eloxochitlán de Flores Magón.
- La imposición del Proyecto Integral Morelos así como las líneas de gasoductos que se están proyectando en todo el territorio nacional.

Sus EXIGENCIAS

- La cancelación de las denuncias judiciales contra los compañeros David Hernández Salazar, Oseas Salazar Patiño y Alberto Patiño de la Rosa, defensores del territorio de Puente Madera por parte de la SCT y el municipio de San Blas Atempa.
- Solución a los amparos agrarios y controversia constitucional frente a la impune invasión de talamontes y ganaderos impulsada por el gobierno de Chiapas, en territorio comunal Zoque de los Chimalapas.
- Cancelación de las concesiones mineras en las comunidades de Zanatepec, San Miguel Chimalapa y La Ventosa Juchitán.
- Cese inmediato a la represión contra las Escuelas Normales Rurales, alto a la represión contra la Normal de Mactumatza, Chiapas y la Normal Teteles, Puebla.
- Castigo a los responsables por la desaparición de los 43 normalistas de la Escuela Normal Raúl Isidro Burgos.
- El precio justo de las altas tarifas de energía eléctrica y el reconocimiento de la energía eléctrica como un derecho humano.
- Cancelación de las dos subestaciones eléctricas en territorios de pueblos popolucas y nahuas así como el cese a cualquier trabajo de exploración y extracción de los bienes naturales de la Sierra de Santa Martha, Veracruz.
- Cese a la represión contra los integrantes del Concejo Indígena y Popular de Guerrero (CIPOG).
- Justicia por el asesinato del compañero Samir Flores Soberanes.
- La libertad inmediata de los presos políticos Fredy Garcia del CODEDI, de Eloxochitlán de Flores Magón y de Fidencio Aldama de la tribu Yaqui.





Frente a estas circunstancias acordaron seguir en el proceso de articulación entre los diferentes pueblos que son y las diversas organizaciones sociales y territorialidades, para demostrar que la solidaridad entre quienes defienden la vida no es palabra escrita solamente y así seguirán llamando a la organización y defensa del territorio.

Finalmente, en este llamado a la defensa del territorio, hoy cerramos esta colaboración citando textualmente el cierre de su declaratoria por la vida, el cual nos lleva de la mano a una reflexión acerca de las condiciones en las que viven estas comunidades, quienes sólo buscan resguardar su patrimonio, como única garantía de su propia supervivencia socioambiental.

DECLARATORIA DEL ENCUENTRO POR LA VIDA

“Como pueblos, nuestrxs abuelxs nos enseñaron a luchar y a defender el mar, el viento y el territorio.

Por lo tanto:

Somos conscientes de que existe una guerra entre el sistema y la naturaleza, esa confrontación no admite matices ni cobardías. O se está con el sistema o con la naturaleza. O con la muerte o con la vida.

RECHAZAMOS EL CORREDOR INTEROCEÁNICO Y TODOS LOS MEGAPROYECTOS IMPULSADOS POR EL CAPITAL INTERNACIONAL Y EL GOBIERNO DE LA CUARTA TRANSFORMACIÓN.

NO NEGOCIAMOS, NI NOS RENDIMOS.

REITERAMOS EL ISTMO ES NUESTRO de los pueblos indígenas, del pueblo mexicano, no de las empresas, ni de los gobiernos.”



En estado de ebriedad, visitador de la Procuraduría Agraria atropelló a sindica hacendaria de Tuxtepec, se dio a la fuga



Martes 22 junio 2021 / Carlos Abad

Oaxaca. - En completo estado de ebriedad, el visitador de la Procuraduría Agraria de Tuxtepec, Enrique Utrera Arzola, atropelló a la Síndico Hacendaria del Ayuntamiento local, y lo hizo en un vehículo oficial de la marca Chevrolet, modelo Aveo, color blanco y con placas de circulación Y74-AUP; posteriormente el funcionario público huyó como delincuente, y dejó abandonada a su víctima, que rodaba en bicicleta.

Los hechos ocurrieron la tarde de este martes 22 de junio aproximadamente a las 6:30 de la tarde, sobre el boulevard "Sóstenes Bravo", cuando la Sindica Hacendaria participaba en una rosada ciclista del equipo/club "Gómez".

Tras provocar el accidente, Enrique Utrera Arzola fue vídeo grabado por otros ciclistas que viajaban atrás del pelotón principal, estos los increparon y reclamaron, pero después de eso logró huir para evadir la acción de la justicia.





Tristemente y con una actitud déspota, el visitador de la Procuraduría Agraria no se hizo cargo de los daños causados a la bicicleta, y menos de las lesiones de la Síndica Hacendaria.

Hay que resaltar que Enrique Utrera Arzola atropelló a la también funcionaria pública, en un vehículo oficial, por lo que se espera una sanción de parte de la Procuraduría Agraria, la cual podría llevarlo a ser despedido.



gob.mx

Gobernación y Sedatu promueven instrumentos de planeación para reducir desigualdades en el país

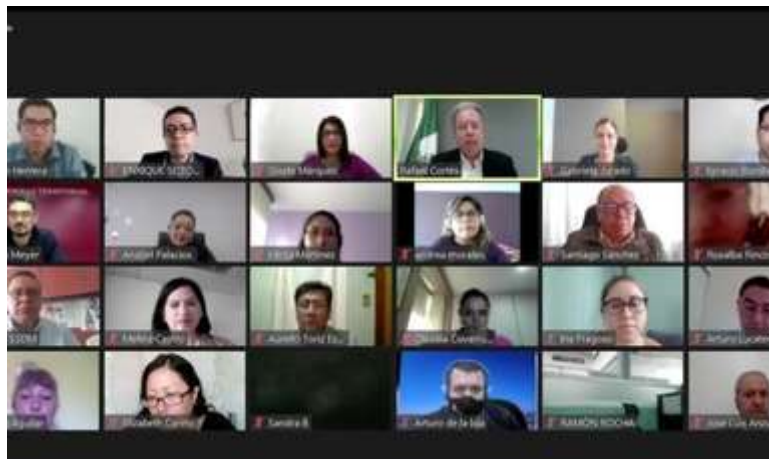

Martes 22 junio 2021 / Secretaría de desarrollo Agrario Territorial y Urbano, Comunicado 437/2021

Ciudad de México. - Al presentar la tercera edición del curso 'Co-creando Ciudades para todas las Personas', la secretaria de Gobernación, Olga Sánchez Cordero, afirmó que esta herramienta está enfocada en promover y asegurar los derechos de las y los ciudadanos a vivir en ciudades con un desarrollo urbano físico.

Indicó que este proyecto, encabezado por las Secretarías de Gobernación, Desarrollo Agrario, Territorial y Urbano (Sedatu) y el Instituto Nacional para el Federalismo y el Desarrollo Municipal (Inafed), busca la inclusión e interconexión social; es compromiso del gobierno proteger el derecho a vivir en ciudades más armónicas, con vocación democrática e incluyente.

“Se trata de un programa para la elaboración de políticas de desarrollo urbano incluyente, dirigido a servidores públicos de los niveles local y municipal; está diseñado para operar instrumentos locales de planeación y ejecución de políticas de desarrollo urbano, generar beneficios sociales derivados de esta reordenación territorial y promover la apropiación comunitaria del espacio físico de las ciudades, enfocando en el desarrollo de infraestructura funcional, medio ambiental e inteligente”, explicó Sánchez Cordero.

La titular de Gobernación consideró que esta es una demanda de justicia social que debe traducirse en beneficios tangibles a lo largo y ancho de nuestro país.





En su mensaje, el titular de Sedatu, Román Meyer Falcón, celebró la tercera edición de este curso y dijo que es un instrumento que ha permitido capacitar a más de 20 mil servidores públicos que trabajan en territorio e impulsan el cambio de paradigma urbano, en torno a la planeación y desarrollo de las ciudades.

“Este trabajo conjunto que se está realizando con Gobernación a través del Inafed, es fundamental para determinar esos instrumentos de planeación, que buscan reducir las grandes desigualdades socioterritoriales”, enfatizó.

Meyer Falcón destacó que la planeación territorial es un tema en el que trabajan los tres niveles de gobierno para regular los usos de suelo y equilibrar el desarrollo de las ciudades, “para que, en las próximas décadas, tengamos una sociedad más enterada, que sepa de estos instrumentos y participen en el desarrollo urbano de sus localidades”, subrayó.

En su participación el subsecretario de Desarrollo Urbano y Vivienda, Daniel Fajardo Ortiz, explicó que el objetivo principal del curso es promover reglas claras, incidir positivamente en el desarrollo y contemplar la gestión integral de riesgos.

“Este curso se enmarca también en la estrategia para que al fin de este sexenio logremos concluir 500 planes municipales de desarrollo urbano, es una tarea enorme, pero es un reto que ha puesto el presidente Andrés Manuel López Obrador y estamos trabajando todos para cumplir con esta encomienda”, expresó el funcionario.

En tanto el coordinador del Inafed, Rafael Cortés Gómez, comentó que este curso es fundamental para entender cómo se está desarrollando la nueva política de desarrollo urbano y de ordenamiento territorial, la cual, dijo, es una política humanista, sensible que pone a las personas al centro, por lo que es un privilegio colaborar y tener a Sedatu como aliado para transformar a nuestro país desde lo local.

Enfatizó que “es algo histórico lo que está haciendo el Gobierno de la Cuarta Transformación, porque hoy las instituciones vamos juntas; cada quien con sus responsabilidades y obligaciones, pero con el único afán de servirle a México, impulsando un espíritu federalista de altura y simplificado que es la “acción concertada en los tres órdenes de gobierno”, puntualizó.

Cabe mencionar que en el evento también participó el profesor de la Facultad de Arquitectura de la Universidad Autónoma de México, Enrique Soto Alva, quien destacó que la importancia de la planificación territorial y la necesidad de que los tres órdenes de gobierno realicen acciones de manera transversal, para que se desarrollen programas de desarrollo urbano y éstos generen resultados en beneficio de la población.



EL ECONOMISTA

Siniestradas, más de 300,000 hectáreas de cultivos en el país

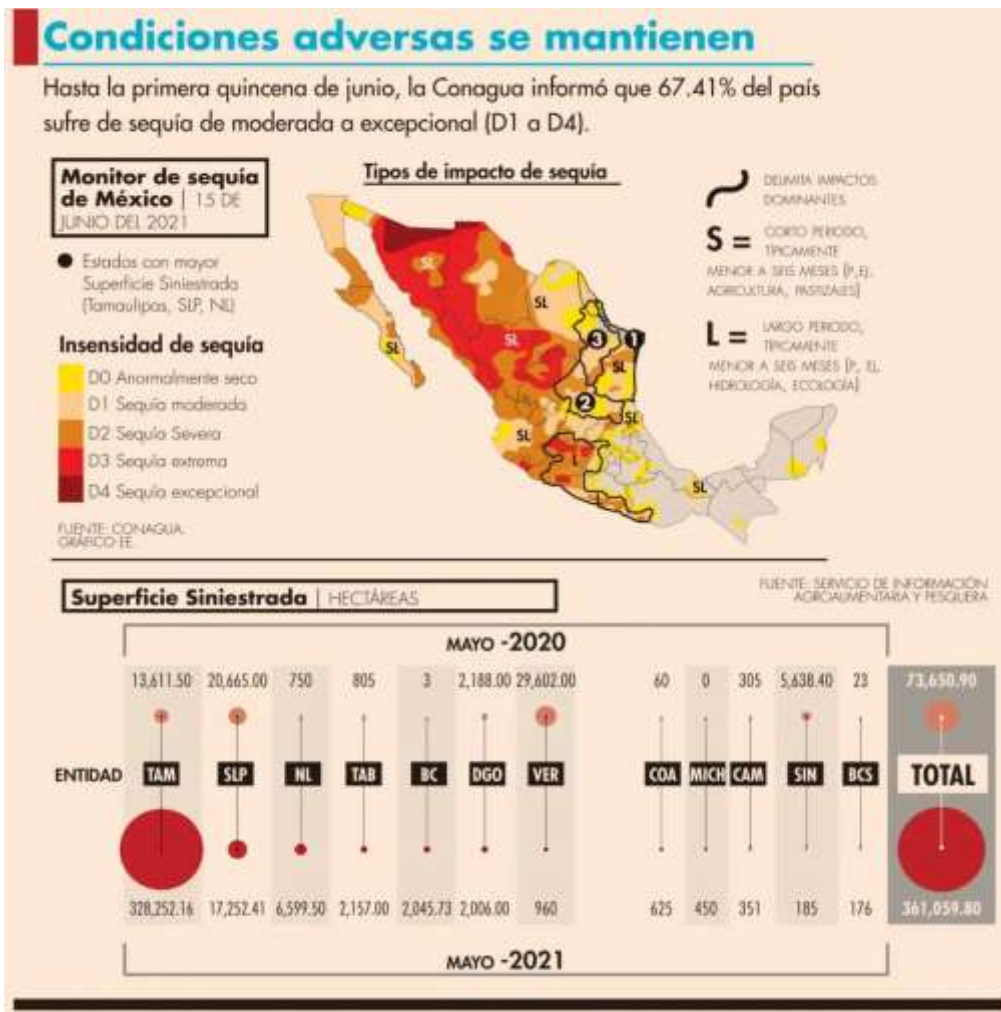

Miércoles 23 junio 2021 / Iván Rodríguez

De enero a mayo, según datos del Servicio de Información Agroalimentaria y Pesquera de la Secretaría de Agricultura y Desarrollo Rural (Sader), que registra la siembra y cosecha de 64 productos como frijol, arroz y maíz, entre otros, se han registrado un total de 361,461.70 hectáreas siniestradas en el país, cifra superior en 365.3% a lo registrado en el mismo periodo del 2020, cuando fue de 77,677.85.

La dependencia federal considera una superficie siniestrada como toda aquella que se sembró y no germinó.





El director general de Fomento a la Agricultura de la Sader, Santiago Arguello Campos, reconoció en entrevista con El Economista que las afectaciones “en su mayoría es por el estrés hídrico”, es decir, la falta de agua para poder regar los cultivos.

Tamaulipas es el estado con más hectáreas reportadas como siniestradas durante los primeros cinco meses del 2021, ya que la entidad registró un total de 328,252.16, muy por arriba de las 13,611.50 documentadas en el mismo lapso del 2020. Es decir, la entidad norteaño agrupa el 90% de las zonas afectadas.

En segundo lugar se encuentra San Luis Potosí que contabilizó una pérdida de 17,252.41 hectáreas. En comparación, de enero a mayo del 2020, el estado reportó a la Sader 20,665 hectáreas siniestradas, es decir, tuvo una disminución de 3,412.59 hectáreas.

Nuevo León es el estado que ocupa la tercera posición como la entidad con más pérdidas de cultivos, ya que informó que se perdieron 6,599.50 hectáreas en los cinco primeros meses de 2021 mientras que, para el mismo periodo del 2020, la cifra fue de 579.7.

El cuarto y quinto lugar lo ocupan Tabasco y Baja California respectivamente, la primera entidad registró 2,157 hectáreas siniestradas para lo que va de este ciclo agrícola, mientras que para el mismo lapso, pero del año pasado, reportó 805 hectáreas.

En tanto que en Baja California se reportó, entre enero y mayo del 2020, sólo tres hectáreas siniestradas; para el mismo periodo de este año, en la entidad se reportaron 2,045.73 hectáreas perdidas.

Por otra parte, los estados que presentaron una disminución en el número de hectáreas afectadas entre el año pasado y este fueron: Veracruz, que pasó de 29,602 en el 2020 a 960 para este 2021. Sinaloa de 5,638.40 a solamente 185 y por último, Nayarit de 3,386 reportadas a únicamente 10.

Reconversión productiva

El director general de Fomento a la Agricultura de la Sader, Santiago Arguello Campos, refirió que la situación de pérdida de cultivos no es generalizada.

“La agricultura en el país va bien en este ciclo agrícola, pero hay zonas con difícil panorama. Desde luego estamos, al igual que los productores, preocupados y atentos. El sentido de urgencia no se apaga, nuestro trabajo es planificar estos ciclos y monitorear que se vayan dando las condiciones tanto para su ejecución o en su caso reconversión”, manifestó.

Con base en la información del Servicio de Información Agroalimentaria y Pesquera, detalló que hasta el 31 de mayo de este año, la dependencia registró 9 millones 635,754.84 hectáreas sembradas, mientras que para el mismo lapso del año pasado la cifra fue de 9 millones 443,871.39, un incremento de 2.03 por ciento.





Sin embargo, con lo que respecta a la cosecha, la cifra de este año es menor al ciclo anterior. Para el lapso de enero a mayo del 2021, la Secretaría registró 4 millones 891,899.25 hectáreas cosechadas; para el mismo periodo del 2020 la cifra fue de 4 millones 944,682.72 hectáreas, es decir, hay una disminución de 1.06 por ciento.

El déficit de cultivos en algunas zonas del país se ha presentado desde el 2019, reconoció el funcionario.

“Por poner de ejemplo: el maíz en Sinaloa en el 2019 traíamos 557,000 hectáreas y en el 2021 esperamos 518,000 hectáreas, esta disminución se debe a que simplemente no hay la cantidad de riegos disponibles para sembrar y germinar, esas son parte de las afectaciones”, confirmo.

Lo anterior, dijo Arguello Campos, ha motivado a un proceso de reconversión productiva, ya que se comienza a migrar de estas zonas afectadas, reportadas por Comisión Nacional del Agua, al sur-sureste del país “donde hemos generado cierta compensación”.

En algunos estados, como Sinaloa, las afectaciones por la escasez de agua en el proceso de la agricultura se han presentado desde el 2019, de acuerdo con la Sader.



EL ECONOMISTA

Agricultores dejan de sembrar por miedo a perder la producción



Miércoles 23 junio 2021 / Iván Rodríguez

Reducción en la producción de sus tierras, elegir a qué cultivo darle preferencia, alza en los costos, pagos injustos y dejar sin trabajo a personas que subsisten del campo es lo que viven algunos agricultores en el país derivado de la fuerte sequía que afecta gran parte del territorio nacional.

“Se batalló bastante con el agua, se secaron los ríos, estábamos sacando agua de las pozas. Es la sequía más fuerte que ha impactado en la zona, porque yo nunca había visto que se secan los ríos. Tanto como perder la siembra no, pero batallar con el agua hace que te baje de 30 a 40% la producción”, describe Genaro Vargas, agricultor del Valle del Metztitlán en Hidalgo.

El productor, también señaló que este año ha sido atípicamente difícil, pues al no existir agua en los ríos de la zona, se incrementa mucho el costo de producción y cuando se logra sacar la cosecha los agricultores se enfrentan a otro difícil problema.

No hay venta. Entonces lo que llegamos a producir se tiene que vender a como lo paguen. Al final no sacas ni siquiera el costo de producción”, lamentó.

El caso más fuerte en la zona, reconoce, es el de laguna de Metztitlán la cual se encuentra prácticamente seca. En ese sitio se almacenaba agua para cultivos en otra zona que se conoce como Barranca Chica.





“Si dios quiere que en esta época de lluvia nos llueva bien y exista bastante escurrimiento, nos podría aguantar hasta marzo o mayo del siguiente año, pero si no pasa eso vamos a tener los mismos problemas o incluso más fuertes”, manifestó el agricultor con más de 50 años de experiencia.

La situación en Chihuahua

En Chihuahua, uno de los estados en donde la situación de sequía es extrema, diversos agricultores han optado por abandonar cultivos y concentrar todo el riego en uno solo, con el que mayores ganancias puedan tener.

Luis Delgado, agricultor de la zona centro del estado explica que trabajar el campo bajo esta situación es prácticamente una odisea, ya que baja la producción por lo tanto la economía de las familias se ve amenazada.

“Es difícil, porque si con 100% de la superficie cultivable batallamos con los acreedores o con quienes tenemos compromisos financieros imagínate hoy con 30% de superficie. Sólo es para sobrevivir; este año así lo vemos como productores”, expresa.

Por su parte, Víctor Velderrain, agricultor de la misma zona señaló que a cada productor, independientemente de lo que siembre, se le otorgan 9 millares de metros cúbicos por hectárea. Este año sólo se dispersaron 2.5 millares.

“Como productor tú tienes que elegir. Por ejemplo: si tienes alguna zona de nogales y si tienes otra para producir hortaliza o forrajes, ésta última no la trabajas porque haces una estimación durante todo el año para saber para qué te alcanza el agua que te dan. Esa agua no te alcanza para nada y te pones a hacer otra cosa”, confirmó el agricultor chihuahuense.

Tanto Víctor como Luis coincidieron que este 2021 será un año de “apretarse el cinturón completamente”, al tiempo que comentaron que de no cambiar la situación para el próximo año, se tendrán que replantear su lugar de trabajo.

Ezequiel Arvizu Barrón, profesor investigador del departamento de Sociología Rural de la Universidad Autónoma Chapingo alertó que existe la posibilidad de que, ante la situación tan apremiante, los agricultores decidan cavar pozos clandestinos.

“Existe la posibilidad, sin embargo lo ideal sería que ellos tuvieran un permiso de extracción ante Conagua porque involucra estudios técnicos muy profundos para ver con cuánta agua dispone el manto freático. En Puebla sí ha pasado”.

Sector ganadero

Por otro lado, los productores reconocieron que no sólo la sequía afecta al campo mexicano, también el sector ganadero está viviendo situaciones “catastróficas”.





En Hidalgo, Genaro Vargas explicó que existen ranchos en donde los ganaderos tienen que vender cabezas de ganado para poder adquirir alimento o agua y de esta manera mantener a los que quedan. Y en el sector lechero de Chihuahua la situación es la misma.

“La ganadería también requiere que las presas tengan un nivel óptimo para la extracción del agua. Estudios revelan que por cada cabeza de ganado hay un determinado volumen de extracción y esto no se recupera, por cada kilo de carne se requiere 15,000 litros de agua y no sólo eso el aguacate también requiere deforestar terrenos y grandes cantidades del recurso hídrico”, explicó el investigador de Chapingo.

