



## PROCURADURÍA AGRARIA

**SINTESIS INFORMATIVA DE PRENSA  
MARTES 19 DE MAYO DE 2020**

### Ocho columnas



#### **IP rechaza plan de fiscalizar el patrimonio de ciudadanos**

Canacintra: aberración, dar esa facultad a Inegi



#### **Mete un Juez freno a golpe energético**

Concedió dos amparos a empresas particulares



#### **Rechazo unánime a plan de Ramírez Cuellar**

Coinciden. Necesario medir la riqueza, mas no irrumpir en las propiedades

#### **EL ECONOMISTA**

#### **Otorgan un primer amparo a 3 firmas de energías renovables**

Juez da suspensión provisional a disposición de Cenace sobre despacho



#### **AMLO: ya no habrá contratos leoninos con energía limpia**

Se pondrá "orden" en el sector eléctrico, advierte a empresarios



#### **Reabren proveedores del Pentágono y un grupo de armadoras**

Crisis económica. Reporta el FMI fuga de capitales por 12 mil 300 mdd desde el 20 de febrero, monto equivalente a 90% del presupuesto para la SEP y 1.2% del PIB



EL PERIÓDICO DE LA VIDA NACIONAL

#### **Medición de riqueza divide a Morena**

Reforma constitucional



#### **El pico de la pandemia en CDMX, hasta fin de mayo**

Es la estimación de Claudia Sheinbaum; explica que esperan para entonces 8 mil hospitalizados y se alistan con 10 mil camas, 2 mil 200 de terapia intensiva

## **La Razón**

**Hasta morenistas desinflan plan de su líder para que Inegi cace riquezas**

Propuesta desata rechazo de partidos, Gobernadores...

## **El Sol de México**

**Capitalinos no podrán evadir pago de tenencia**

En pruebas, el candado en las agencias automotrices

## **unomásuno**

**Se crearán 100 mil empleos por construcción del Tren Maya**

Andrés Manuel López Obrador



**¡Secuestro a la baja!**

Desciende 18% plagios durante la pandemia; Edomex el más peligroso; indicó alto al secuestro

## **OVACIONES**

**No quiso abrir 83 por ciento de municipios**

Industria automotriz, de la construcción y minería están listos

## **DIARIO ContraRéplica** PERIODISMO DE INVESTIGACIÓN

**Falla vuelta a “normalidad”**

“Municipios de la esperanza” no se reactivarán





# EL UNIVERSAL

Martes 19 de mayo de 2020

EL GRAN DIARIO DE MÉXICO

\$15 • www.eluniversal.com.mx

**CORONAVIRUS** Alerta mundial

#QuédateEnCasa

Contagios confirmados en México



## Después de domar la pandemia se triplican casos

● Contagios y decesos se disparan en tres semanas; no es posible aplanar curva: UNAM

**TERESA MORENO**  
—[teresa@eluniversal.com.mx](mailto:teresa@eluniversal.com.mx)

Del 26 de abril, cuando el presidente Andrés Manuel López Obrador afirmó que "se ha podido domar la epidemia" de Covid-19, al día de ayer, el número de muertes por el virus se ha incrementado 294% y el de contagios confirmados 251%.

Con el reinicio de las actividades en los Municipios de la Esperanza, el Mandatario dijo en su conferencia diaria: "Ya falta muy poco, yo tengo

mucha fe, tengo muchas esperanzas de que vamos a terminar de domar la pandemia".

Sin embargo, desde que sostuvo que se ha podido "domar" la epidemia de coronavirus, hace 23 días, el número de contagios y el de muertos pasaron de 14 mil 677 y mil 351, respectivamente, a 51 mil 633 infectados y 5 mil 332 decesos.

En entrevista con EL UNIVERSAL, Samuel Foncea de León, integrante de la Comisión Especial para la Atención del Coronavirus de la UNAM, consideró que no es posible "aplanar literalmente" la curva de contagios; éste no es ni ha sido nunca el objetivo porque no es posible lograrlo, puntualizó.

NACIÓN A6

## IP rechaza plan de fiscalizar el patrimonio de ciudadanos

● **Canacintra:** aberración, dar esa facultad a Inegi  
● **Monreal** se deslinda de propuesta de Morena

**IVETTE SALDAÑA, RUBÉN MIGUELES, LEONOR FLORES Y ALEJANDRA CANCHOLA**  
—[ivette@eluniversal.com.mx](mailto:ivette@eluniversal.com.mx)

Cámaras empresariales y líderes legislativos rechazaron la propuesta de Morena de dar facultades al Inegi para revisar el patrimonio de las personas y, con ello, la progresividad fiscal para "que pague más el que más tiene".

El presidente de la Canacintra, Enoch Castellanos, calificó la iniciativa como "una aberración". Dijo que está a favor de que la riqueza no se concentre en unas manos, pero sí coartar la libertad de tener una empresa.

El presidente de Morena, Alfonso Ramírez Cuelilar, pidió que el Inegi quede a salvo de los secretos bancario, fiduciario y fiscal para poder medir la riqueza.

El líder de Morena en el Senado, Ricardo Monreal, se deslindó y aseguró que no se ha consultado con la base del partido.

NACIÓN A4

FRASE DEL DÍA

**ANDRÉS MANUEL LÓPEZ OBRADOR:**  
"DESDE HACE MUCHOS AÑOS, SIGLOS, SE DECÍA: ¿QUÉ HAREMOS CON LOS POBRES? AHORA NO ES ASÍ, AHORA PODRÍAMOS DECIR: ¿QUÉ HAREMOS CON LOS RICOS?"

PRESIDENTE DE MÉXICO

CARTERA A20

## AMLO: en vez de demandar, deben ofrecer disculpas

**PEDRO VILLA Y CAÑA Y GARINA GARCÍA**  
—[pedro@eluniversal.com.mx](mailto:pedro@eluniversal.com.mx)

●●● El presidente Andrés Manuel López Obrador respondió a empresarios que buscan revocar el acuerdo que limita su participación en energía limpia que mejores disculpas por los excesos, en vez de entablar demandas.

El titular de las Amafor, Bernardo González, dijo que hay recursos de trabajadores invertidos en estos proyectos y que pueden resultar afectados si se cancelan.

CARTERA A20

● Suspende juez freno a plantas de energía. A20

## Aguascalientes deja cuarentena para vivir "nueva normalidad"

**XÓCHITL ÁLVAREZ** Corresponsal  
—[xochitl@eluniversal.com.mx](mailto:xochitl@eluniversal.com.mx)

Aguascalientes, Ags.— Esta capital empezó ayer a vivir la "nueva normalidad", con la apertura de la industria, comercio y servicios.

En las calles fue visible el aumento

del tráfico vehicular y, sobre todo, de las personas, muchas sin cubrebocas, que volvieron a sus empleos, a visitar las plazas públicas y a hacer filas en los bancos.

José Nava, comerciante, comentó que era necesario retomar las actividades económicas: "Ya hacía falta volver a trabajar, ya nos anda. Necesitamos trabajar, producir".

El desplazamiento de gente arrancó en las primeras horas del día hacia por lo menos nueve empresas relacionadas con el sector automotriz, que iniciaron labores de manera parcial y bajo nuevos lineamientos de seguridad, que serán supervisados por la Guardia Sanitaria.

ESTADOS A14

● OMS pide que vacuna contra coronavirus sea para todos. A16

## EN AL TRAFICAN DROGA HASTA EN INSUMOS MÉDICOS

● Para los narcotraficantes, el Covid-19 no ha servido de freno. En envagues de cubrebocas, hieleras con helados y envíos de plátano trasladan heroína, cocaína y marihuana. A17

## CON APLAUSOS DAN EL ADIÓS A UN GUERRERO



Personal del Centro Médico 20 de Noviembre despidió con aplausos y porras a su compañero Hugo López Camacho, camillero que se contagió y murió de Covid-19. Entre ellos también se daban ánimos para continuar en la primera línea de batalla contra la pandemia.

## Pese a promesas, 4T aprueba siete proyectos de fracking

● Comisión Nacional de Hidrocarburos da aval a planes

### Extracción aprobada

- Pemex Exploración y Producción es la encargada de gestionar seis de las áreas aprobadas y la otra es para la empresa Operadora de Campos DWF.
- Todas se ubican en la cuenca Tampico-Misantla, en Veracruz y Puebla.
- Los planes tienen vigencia de 25 años.

carburos aprobó durante 2019 siete planes para "incorporar recursos de aceites y gas en plays no convencionales". De acuerdo con la definición de la Secretaría de Energía, "no convencionales" son aquellos yacimientos que "requieren pozos horizontales con fracturamiento hidráulico".

Una investigación de Alianza Mexicana contra el Fracking y documentos a los que tuvo acceso EL UNIVERSAL muestran que los proyectos se ubican en los estados de Veracruz y Puebla, donde afectan más de mil 800 kilómetros cuadrados.

NACIÓN A10

**UD**

## ADIÓS A LA LIGA MX

CLUBES DECIDEN NO REANUDAR EL CLAUSURA 2020. NO HABRÁ CAMPEÓN. B1

**CULTURA**

## LA MÚSICA POST COVID

Desconfinamiento con sana distancia, el desafío para orquestas, coros y compañías de ópera. A22

El Universal  
Año 103  
Número 37,439  
CDDMX 36 páginas

37439

771870 156036

**OPINIÓN**

**NACIÓN**

Carlos Loret de Mola A2  
Héctor de Mauleón A2  
Roberto Rock A5  
Salvador García Soto A7  
Luis Cárdenas A8  
Javier Tejado Dondé A21

**José Woldenberg**

"Fomentar supercherías desde el Ejecutivo, calificar políticamente al conocimiento... no anuncia nada bueno. Es un espacio público plagado de engaños". **OPINIÓN A13**

**COVID-19 MINUTO A MINUTO**

sigue la cobertura sobre la emergencia sanitaria por el coronavirus en el sitio web de EL UNIVERSAL.

[eluniversal.com.mx](http://eluniversal.com.mx)



## REFORMA CONSTITUCIONAL

# Medición de riqueza divide a Morena

Polemizan por la iniciativa para que el Inegi pueda revisar el patrimonio inmobiliario y financiero de los mexicanos

POR LETICIA ROBLES DE LA ROSA Y ENRIQUE SÁNCHEZ

La propuesta para que el Inegi pueda revisar el patrimonio inmobiliario y financiero de todas las personas como polarización en el interior de Morena, ya que mientras su autor, el dirigente nacional del partido, Alfonso Ramírez Cuéllar, defendió otorgarle esta nueva facultad al instituto, Ricardo Monreal, coordinador del partido en el Senado, asegura que el planteamiento no se encuentra dentro de la agenda legislativa ni ha sido consensuado con las bases del partido.



El Inegi debe entrar sin ningún impedimento legal a revisar el patrimonio inmobiliario y financiero de todas las personas."

**ALFONSO RAMÍREZ CUÉLLAR**  
DIRIGENTE NACIONAL DE MORENA



La propuesta que Morena emitió recientemente sobre progresividad fiscal aún no ha sido discutida con las bases del partido."

**RICARDO MONREAL**  
COORDINADOR NACIONAL DE MORENA EN EL SENADO

su rechazo a la iniciativa, la cual calificaron como un atentado a derechos protegidos por la Constitución y tratados internacionales.

PRIMERA | PÁGINA 11



### ESTAMPAS DEL COVID-19

## DEJAN LOOK DE CUARENTENA

Con la reapertura de negocios no esenciales volvieron los discotes y las estéticas y salones de Europa. En la visita a la actividad se adoptaron medidas sanitarias para evitar contagios, como el uso de cubrebocas y caretas.

PRIMERA | PÁGINA 7



### FRONTERA CON EU

## ESPERAN PARA CRUZAR

La reducción en el horario de operaciones de la grita Internacional de Otay, en la frontera de Tijuana y San Diego, Estados Unidos, ha obligado a los automovilistas a pasar la noche dentro de su coche para lograr cruzar. Debido a la pandemia, sólo se permiten los cruces esenciales.

### ALERTAN POR RIESGO DE CONTAGIOS

# Pobreza expone a los municipios de la esperanza

## CORONAVIRUS ALERTA

POR LAURA TORIBO

De los 324 municipios de la esperanza que desde ayer tiene permitido retomar actividades, 305 enfrentan vulnerabilidad crítica muy alta o alta al covid-19 debido a la pobreza, carencias en infraestructura básica, acceso limitado a medios de comunicación, un porcentaje alto de personas mayores de 60 años y más población indígena.

De acuerdo con el mapa de vulnerabilidad a la pandemia

desarrollado por la UNAM, 130 de estas localidades tienen una vulnerabilidad crítica, 96 una vulnerabilidad muy alta y 76 alta.

Expertos del Instituto de Geografía y del Programa Universitario de Investigación en Salud explicaron que se trata de municipios rurales de difícil acceso, lo que los determina como de baja exposición al coronavirus. Sin embargo, al momento de levantar el aislamiento esa exposición aumentará.

Indicaron también que el riesgo al reanudar las actividades será bajo, sino "más o menos alto".

PRIMERA | PÁGINA 4



### MAQUILADORAS

## VUELVEN A LA PRODUCCIÓN

Con la reapertura económica escalonada en el país, maquiladoras que habían suspendido actividades para evitar contagios de covid-19 regresaron a operar, bajo los protocolos de higiene y con advertencias en las líneas de producción para respetar la sana distancia.

### LA PANDEMIA EN MÉXICO:

**51,633**  
CONTAGIOS

**5,332**  
DEFUNOS

PRIMERA | PÁGINA 5



## EN FORMA PARA LA BATALLA

Desde el confinamiento, Sebastián Ru. se relata como entrenó para la serie *El dragón: el regreso de un guerrero*.

FUNCIÓN

## "LA LITERATURA VIVE DE LOS CONFLICTOS"

El autor español Javier Cercas considera que la pandemia dará frutos positivos en la escritura.

PRIMERA | PÁGINA 22



## QUIEREN ROBARSE AL CHAQUITO

La Sub 20 Argentina tiene en la mira a Santiago Giménez, quien deberá elegir entre la selección mexicana y la brasileña.

ADRENALINA



## EXCELSIOR

Pascal Belbán del Río 16/27  
Federico Reyes Heróles 16/27  
Lorena Rivera 25

## EL COVID-19 HUMILLÓ AL MUNDO: OMS

El organismo mundial lamenta el impacto del coronavirus pese al poder económico, militar y tecnológico de las naciones.

PRIMERA | PÁGINA 7

## INNOVAN CON TERAPIA DE ANTICUERPOS

El IPN busca en el desarrollo de un procedimiento para la infección provocada por el SARS-CoV-2, un cual podría usarse todo en un año.

BIOTECNOLÓGICA | PÁGINA 9

## "EL 1 DE JUNIO NO HABRÁ VUELTA A LA NORMALIDAD"

La prevalencia en cada estado dependerá del momento de riesgo, explica el subsecretario Miguel Ángel Darvell.

PRIMERA | PÁGINA 3

### USO DE COMBUSTIBLES

## Termoeléctrica de Tula, un foco contaminante

POR ERNESTO MÉNDEZ

La emisión de contaminantes a la atmósfera de la Termoeléctrica de Tula, que trabaja con combustóleo, ha evitado que la calidad del aire en la Zona Metropolitana del Valle de México mejore, aun cuando 60% del parque vehicular dejó de circular por el aislamiento para evitar la propagación del covid-19.

Dicha situación incide en el impacto del coronavirus en la zona, ya que estudios científicos realizados en Estados Unidos, China e Italia vinculan la presencia del virus y la gravedad de la enfermedad con la contaminación, en especial

**2**

### SUSPENSIONES

prohibir en el área un juego de pelota al aire libre en el caso de acuerdo con el plan de emergencias locales.

PRIMERA | PÁGINA 9

de partículas suspendidas, explicó Horacio Rojas, investigador del Instituto Nacional de Salud Pública.

El doctor en epidemiología alertó que la exposición crónica a partículas daña el sistema inmunológico y genera una respuesta más pobre ante los virus.

PRIMERA | PÁGINA 9



## "ESTAMOS PONIENDO ORDEN"

El presidente López Obrador defendió el acuerdo para evitar inversión privada en energías limpias y dijo que se tomó la decisión para acabar con contratos leoninos otorgados en administraciones pasadas.

PRIMERA | PÁGINA 9

## VEN RETROCESO EN FRENO A ENERGÍAS RENOVABLES

Analistas del banco de inversión UBS advirtieron que las nuevas normas para el sistema eléctrico limitarán la competencia e incrementarán los costos.

DINERO | PÁGINA 4







CDMX



Una más de Megan
El amor entre Megan Fox y Brian Austin Green llegó a su fin. Y quien dio el último empujón fue el rapero Machine Gun Kelly, con quien la actriz convivió el fin de semana. GENTE



Silbatazo final
Frente al escenario poco claro para jugar los 77 juegos que le restan al Clausura 2020, los presidentes de los Clubes estarían por concluir el torneo.



QUINTANA ROO



'MERECE ABUNDANCIA' ...Y LE DEVUELVEN 40 INMUEBLES

ABEL BARAJAS
El ex Gobernador priista Javier Duarte saqueó Veracruz pero ayer una juez ordenó regresarle 40 inmuebles. Isabel Porras Odrizola, magistrada del Tercer Tribunal Unitario Penal revocó el decomiso de los 40 inmuebles, cuya propiedad se atribuyó a los prestanombres del ex Gobernador veracruzano, dado que esta causa penal no está concluida porque aún faltan por detener a otros imputados. Cuando Duarte fue detenido, en las diligencias de las autoridades por las propiedades de éste y su ahora ex esposa, Karime Nacías, encontraron libretas en las que había páginas completas con la leyenda "merezo abundancia". Ayer, la juegadora ratificó con la condena contra Javier Duarte por 9 años de prisión y una multa de 58 mil 890 pesos, por los delitos de aso-

PÁGINA 4

MARTES 19 / MAYO / 2020 CIUDAD DE MÉXICO 52 PÁGINAS. AÑO XXVII NÚMERO 9,635 \$ 20.00
REFORMA
CORAZÓN DE MÉXICO

Concedió dos amparos a empresas particulares
Mete un Juez freno a golpe energético

Califica de retroceso las reglas de Cenace en la búsqueda de energía renovable
REFORMA / STAFF

Un juez federal especializado en temas de competencia económica frenó el Acuerdo del Centro Nacional de Control de Energía (Cenace) por considerar que es un retroceso en la transición energética del país. El juzgador asegura que el acuerdo difundido el pasado 29 de abril, que bloqueó la entrada en operación de nuevas plantas de energías renovables, puede violar derechos de libre competencia económica, acceso a la salud y medio ambiente sano. El juez Rodrigo de la Peza concedió ayer dos suspensiones provisionales contra el acuerdo del Cenace, y este martes podría notificar hasta 25 suspensiones más.

nas utilizan combustóleo y son altamente contaminantes. Sin embargo, el juez replicó que las fallas en el SEN se han presentado desde 2019, no parecen tener relación con la pandemia y son parte rutinaria del proceso de entrada en operación de ese tipo de plantas. "El acuerdo reclamado podría significar un retroceso en el avance del Estado Mexicano que debe perseguir en materia de transición hacia la energía renovable, ya que su objeto parece ser incongruente con las finalidades de ese proceso", ordenado por la Ley de Transición Energética, sostuvo el Juez. Una de las empresas que obtuvieron el amparo es la española FV Mexsolar-XI, que invirtió más de 100 millones de dólares para un parque fotovoltaico en Perote, Veracruz. "Sería más grave para la quejosa, pero también para la sociedad, la paralización o retraso de la entrada en operación de plantas de energía limpia, pues ello alteraría el funcionamiento del mercado en términos de libre competencia y competencia económica, consistentes en la generación de fenómenos monopólicos que a la postre pueden provocar el alza injustificada de precios y la reducción de la eficiencia de la prestación del servicio, en perjuicio de los usuarios finales", agregó De la Peza. "Si se pretenden imponer límites operativos de los corredores de transmisión a determinadas magnitudes, con ello parece, al menos provisionalmente, que se excluye a los quejosos de su participación en el mercado relativo del Sistema Eléctrico Nacional", dicen las suspensiones.

Que no demande la IP; que den disculpas.- AMLO

ISABELLA GONZÁLEZ
En lugar de demandar, las empresas privadas que participan en contratos de energía eléctrica deberían ofrecer disculpas, consideró ayer el Presidente Andrés Manuel López Obrador. Luego de que el sector privado anunció que agotará todos los recursos jurídicos para defender las inversiones particulares, el Mandatario sostuvo que las empresas deberían aceptar que se "excedieron". "En el Sistema Nacional de Energía se tenía que comprar primero la energía a los particulares y parar las plantas de generación de la CFE.

Eso es lo que se está haciendo: poniendo orden, y lo vamos a seguir haciendo. Y eso es lo mismo para los que no pagaban impuestos. "La verdad, es para que estuvieran ofreciendo disculpas, no para que estuviesen demandando. Es para que estuviesen aceptando de que se excedieron y que ya no se puede seguir con lo mismo", dijo el Presidente. Acusó que en pasadas administraciones se conspiraba para destruir a las empresas del estado. "Se dijo que se iba a dar facilidades a quienes produjeran energías limpias, pero en algunos casos eran negocios sucios", reprochó.



Entre la muerte y la esperanza
Un hombre carga consigo las cenizas de un familiar en el panteón municipal de Neza. México rebasó ayer los 5 mil 300 decesos. En tanto, en EU, la primera vacuna contra el nuevo coronavirus que se prueba en humanos dio resultados favorables. NACIONAL (PÁGS. 5 A 7) • INTER (PÁG. 13)

Reprueban morenistas que Inegi indague ricos

MAYOLÓ LÓPEZ, CLAUDIA GUERRERO Y MARTHA MARTÍNEZ
Legisladores de Morena como Ricardo Monreal y Tatiana Clouthier rechazaron la iniciativa del líder nacional del partido, Alfonso Ramírez Cevallos, de facultar al Inegi para medir la concentración de riqueza y avanzar hacia una progresividad fiscal, donde pague más quien más tiene. "La bancada morenista en el Senado se desmarcó de la propuesta y su coordinador, Ricardo Monreal, llamó al diálogo en este tema. "En el Senado no existe inactividad sobre nuevas facultades del Inegi o del

SAT, así que actuaremos con prudencia y responsabilidad. No abandonemos el diálogo, es la mejor vía", aclaró Monreal. "El bienestar y uso final del recurso público son fundamentales, mas no se deben dar más facultades al Inegi y menos si se violenta el uso de datos personales y se atenta contra las libertades al acceder 'sin restricción' a cuentas y otros", manifestó Clouthier. Dirigentes de Oposición, como Marko Cortés (PAN) y Angel Avila (PRD), acusaron que la propuesta es un distractor y una estrategia de terrorismo fiscal.

PÁGINA 3

Dan revés a FGR por caso Infonavit

ABEL BARAJAS
Un juez federal negó ordenar la aprehensión de Rafael y Teófilo Zaga Tavil por defraudación fiscal, porque la Fiscalía General de la República no acreditó que los imputados trataran de evadir su comparecencia ante la justicia. La FGR acusa a los hermanos Zaga de un fraude al fisco por mil 82 millones de pesos, luego de recibir una fraudulenta indemnización del Infonavit, vía su empresa Telra. En agosto de 2017, el Infonavit pagó 5 mil 88 millo-

nes de pesos por cancelar un contrato de "Movilidad Hipotecaria". La indemnización se realizó en la gestión del priista Alejandro Murat, sin embargo, el hoy Gobernador de Oaxaca, acusó que todo lo orquestó su sucesor David Penchyna. Juan Carlos Ramírez Benítez, juez de control del Reclusorio Norte, consideró que instruir las capturas de los Zaga sería desproporcionado, en virtud que el delito que les imputan tampoco contempla la prisión preventiva oficiosa. "Al no demostrarse la necesidad de cautela deviene improcedente el libramiento de la orden de aprehensión", señaló. La FGR pidió las aprehensiones de los Zaga porque

el 11 y 12 de mayo no asistieron a sus audiencias, afirmó que, al tener diversos domicilios, fue imposible localizarlos y se corrió el riesgo de que abandonaran el País. Sin embargo, el juez precisó que los empresarios solicitaron su aplazamiento hasta la reanudación de las actividades judiciales, peticiones que calificó de procedentes. Los Zaga acusan al Fiscal Alejandro Gertz Manero de acosarlos para regresar la indemnización que ellos aseguran fue legal. Incluso acusaron que sus socios de la familia El-Mant, fueron presionados por Gertz para regresar 2 mil millones de pesos. PÁGINA 4



JUSTIFICAN TOMA DE CASETAS
Desempleados, comerciantes y operadores del transporte, con el argumento de ser afectados por la contingencia sanitaria, piden "cuotas obligatorias" a los automovilistas del Edomex, Michoacán, Nayarit, Baja California... PÁGINA 2





# La Jornada

DIRECTORA GENERAL: CARMEN LIRA SAADE  
DIRECTOR FUNDADOR: CARLOS PAYÁN VELVER

MARTES 19 DE MAYO DE 2020 // CIUDAD DE MÉXICO // AÑO 36 // NÚMERO 12865 // Precio 10 pesos

## Proponen rescatar la Unión Europea con 500 mil mde



▲ Los italianos disfrutaron el primer día del retorno a las actividades con visitas a restaurantes y otros comercios. En Milán (imagen) la concurrencia a los cafés fue notoria. La basílica de San Pedro reabrió

sus puertas al público, luego de que las autoridades autorizaron el desconfinamiento, el cual entró en la "fase dos". En Grecia, la icónica Acrópolis de Atenas comenzó a recibir turistas. Foto Ap

- Francia y Alemania: servirían para sacarla de su recesión histórica
- ONU: paga el mundo "alto precio" por políticas divergentes ante el Covid
- La pandemia ha causado 317 mil 695 muertes y 4 millones 783 539 infectados hasta ayer

AGENCIAS / P 5

### Vulnerables, la mayoría de los "municipios de la esperanza"

● El reinicio de labores se dará en una situación de grave riesgo, expone estudio de la UNAM

JOSÉ ANTONIO ROMÁN / P 3

### Ssa: suman 5 mil 322 decesos y 51 mil 633 casos positivos

● El IMSS insta a que la apertura de actividades sea ordenada y con cautela

ÁNGELES CRUZ MARTÍNEZ / P 3

### Pone fin el Conacyt al plan para solicitar donaciones

● Fue "acto de buena fe" pedir apoyo a investigadores

REDACCIÓN / P 2

## Se pondrá "orden" en el sector eléctrico, advierte a empresarios

# AMLO: ya no habrá contratos leoninos con energía limpia

● "Se entregó en el periodo neoliberal 50% del mercado a particulares"

● "Se hizo a un lado a la CFE y, en algunos casos, hubo tratos sucios"

● "La IP, en vez de demandar, debería ofrecer disculpas", afirma el Ejecutivo

● Productores dejaron de pagar \$45 mil millones al año a la comisión

ALONSO URRUTIA, NÉSTOR JIMÉNEZ E ISRAEL RODRÍGUEZ / P 7 Y 21

#### OPINIÓN

**Julio Anguita, maestro que enseñaba con el corazón**

MARCOS ROITMAN / P 16





**Carlos Puig**  
"Sheinbaum tiene la oportunidad de no repetir el error" - P. 2



**Elisa Alanís**  
"Ramírez Cuéllar y el espíritu de Robin Hood" - P. 2



**Ricardo Monreal**  
"Nueva normalidad, solo con otra moralidad pública" - P. 9



Extinction Rebellion montó una protesta en la plaza Trafalgar en demanda de una economía "ambiental". SIMON DAWSON/REUTERS

## Coronavirus en México

- AL MOMENTO**  
La información de última hora sobre el virus.
- PREVENCIÓN**  
Recomendaciones para frenar la pandemia.
- SÍNTOMAS**  
Cómo se transmite y cómo tratarlo.
- TIEMPO REAL**  
Mapa del avance en el mundo.

### FASE 3

POSITIVOS: **51,633**  
SOSPECHOSOS: **26,933**  
FALLECIDOS: **5,332**

ACTUALIZACIÓN: 18 DE MAYO 19:00 HRS  
FUENTE: SECRETARÍA DE SALUD



**Crisis económica.** Reporta el FMI fuga de capitales por 12 mil 300 mdd desde el 20 de febrero, monto equivalente a 90% del presupuesto para la SEP y a 1.2% del PIB

# Reabren proveedores del Pentágono y un grupo de armadoras

A. KEZA, D. BARQUET Y S. RODRÍGUEZ  
Precision Castparts Airfoils, una nave en la capital yucateca, es un eslabón crítico en una cadena de seguridad nacional para Estados Unidos y cuya suspen-

sión de labores por la epidemia se convirtió dos meses en una piedra en el zapato del Pentágono. Desde ayer, como otras de su rubro y varias automotrices en México, ha reabierto. PAGS. 6, 7 Y 17

**Oaxaca y Chihuahua**  
Municipios de la esperanza seguirán en confinamiento  
J. A. BELMONT Y N. PONCE - PAG. 7

**Christine Lagarde**  
"Estamos ante un shock sin registro en tiempos de paz"  
CARLOS SEGOVIA/EL MUNDO - PAG. 22

## Difunden GB y EU avances en la competencia por la vacuna

CLARÍN Y EL MUNDO  
Gran Bretaña prevé tener una vacuna en septiembre y una farmacéutica de EU reporta avances en sus pruebas. PAG. 15



"En septiembre": GB. REUTERS

## Con inversión por 34.8 mdd se pertrecha la Guardia en materia de comunicaciones

RAFAEL MONTES, CIUDAD DE MÉXICO  
La Guardia Nacional contrató servicios de telefonía, radio-comunicación y comunicación satelital por más de 34.8 millones

de dólares para sus misiones ante el covid-19, para la cual se desplegaron más de 76 mil elementos en todo el país, de acuerdo con información de CompraNet. PAG. 14

P. 16

**Energía.** AMLO crítica a "conspiradores" mientras se prefigura lluvia de amparos

EL ASALTO A LA RAZÓN  
CARLOS MARÍN  
cmarin@milenio.com

## Política sucia y energía limpia

No cesan la política pendenciaray el apetito estatizador de la cuarta transformación. PAG. 7



CULTURA | 16

La pandemia hace evidente que el miedo fortalece a los dictadores y que debe haber un equilibrio entre libertad y seguridad, advierte el escritor Javier Cercas

[ Reyna Paz Avedaño ]



ACADEMIA | 14 y 15

Clave, el factor por el cual debe multiplicarse el número de contagios de COVID para tener idea del "fin" de la pandemia; en México sería el 69, señalan los físicos David Delepine y Octavio Obregón, Premio Crónica

LA ESQUINA

Parte de hacer un buen gobierno es tratar a los ciudadanos como adultos y no darles la píldora con mentiras piadosas. La realidad es que en el Valle de México se esperan todavía días muy difíciles por el coronavirus. Aceptarlo, asumirlo, hacer las prevenciones posibles y pedir corresponsabilidad social es actuar con madurez. La política de la negación en pos del aplauso fácil e inmediato es todo lo contrario. ¡A cuidarse!

Presidente y Director General:  
Jorge Kahwagi Gastine

MARTES, 19  
MAYO 2020  
AÑO 24 Nº 8574 / \$10.00  
www.cronica.com.mx

# LA CRÓNICA DE HOY

# El pico de la pandemia en CDMX, hasta fin de mayo

REGRESAN  
MAQUILAS  
BAJO Estricto  
PROTOCOLO  
DE SALUD

Maquiladoras que suspendieron actividades para evitar la propagación de COVID-19 reabrieron ayer en Tijuana, con todas las medidas sanitarias requeridas. Algunas habían cerrado voluntariamente y otras siguieron laborando bajo estricto protocolo de higiene, por ser parte de la cadena de suministros esenciales.



OMAR MARTINEZ / CUARTOSCURO

Es la estimación de Claudia Sheinbaum; explica que esperan para entonces 8 mil hospitalizados y se alistan con 10 mil camas, 2 mil 200 de terapia intensiva

Solicita no bajar la guardia en medidas de prevención o la reactivación se retrasará en la capital

[ Mariana Martell ]

11

## Hay menos trabajo, pero envían más remesas

◆ "No podemos quedarnos sentados, mi madre cuenta conmigo" ◆ "Es el mejor momento para ahorrar, no sé lo que pueda pasar" ◆ "Mi esposo se las ha visto muy difíciles, a pesar de eso envía el doble de dinero" ◆ En la crisis del coronavirus el número de envíos ha llegado a decuplicarse

[ Alberto García ]

2

México alcanza y rebasa los 50 mil casos confirmados

CASOS POSITIVOS	51,633
DECESOS	5,332

Reporte Ssa 18 mayo 2020

3

## Éxito en primera vacuna experimental vs. COVID

◆ Los 45 pacientes sanos desarrollaron anticuerpos; la crearon en EU ◆ Las bolsas se disparan ante el resultado prometedor de la vacuna

[ Agencias ]

18





# EL FINANCIERO

## Rechazo unánime a plan de Ramírez Cuéllar

### COINCIDEN.

Necesario medir la riqueza, mas no irrumpir en las propiedades

“No implica que el INEGI ingrese físicamente a los hogares, sino se establezca una metodología”

Empresarios, expertos, juristas, dirigentes de partidos y legisladores rechazaron la iniciativa del presidente de Morena, Alfonso Ramírez Cuéllar, de otorgar facultades constitucionales al INEGI para que pueda “entrar, sin impedimento legal, a revisar el patrimonio inmobiliario y financiero de todas las personas”.

**ALFONSO RAMÍREZ**  
Presidente de Morena



La iniciativa con 5 puntos propone realizarse cada dos años y tener acceso a las cuentas del SAT y a la información financiera y bursátil de las personas.

Gustavo de Hoyos, de Coparmex, dijo que hay mucho campo en el ámbito fiscal para contribuir a que la informalidad sea controlada, para que las actividades que realizan contribuyan al gasto público.

El coordinador de Morena en el Senado, Ricardo Monreal, dijo que en la Cámara alta no hay ninguna iniciativa para darle nuevas facultades al INEGI o al SAT para revisar el patrimonio de los mexicanos.

“No hay ninguna iniciativa del tema, vamos a actuar con responsabilidad política...”

**RICARDO MONREAL**  
Coordinador de Morena en el Senado



## Se desborda contagio en HGZ29 de Aragón

El brote de Covid-19 en el Hospital General de Zona 29 del IMSS (HGZ29) de San Juan de Aragón está desbordado.

Personal médico denunció que son ya 40 las personas infectadas, ante la falta de equipo y

capacitación. Preciso que, entre los contagiados hay 14 médicos especialistas en urgencias, 6 en medicina interna, 2 pediatras, 1 cirujana, 1 radióloga, 1 nutriólogo, 5 del personal de enfermería, 3 técnicos en rayos X,

1 auxiliar universal de oficina y 2 personas de mantenimiento, entre otros.

Destacó que han enviado ya tres oficios a las autoridades para atender la situación.

— Victor Chávez / PÁG. 29

### OPTIMISMO EN MERCADOS POR VACUNA

Las noticias sobre el avance en las pruebas de una vacuna contra el Covid-19 desarrollada por Moderna reabrieron el apetito por riesgo. / PÁG. 12

#### Bolsas con mayores ganancias

■ Variación porcentual en la jornada del 18 de mayo

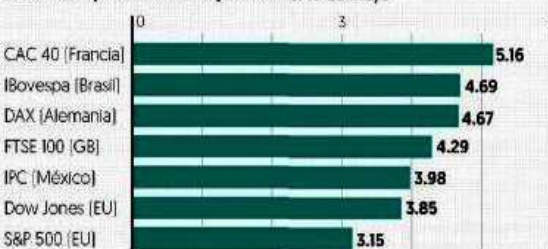

Fuente: Bloomberg.

### ASAMBLEA OMS

EU PRUEBA VACUNA; CHINA PROMETE 2 MIL MDD PARA COVID. PÁG. 22



## DAN PRIMERAS SUSPENSIONES CONTRA 'FRENO' A RENOVABLES

Un tribunal federal concedió tres suspensiones provisionales al mismo número de empresas contra el Acuerdo de Política de Confianza, Seguridad, Continuidad y Calidad en el Sistema Eléctrico Nacional, publicado el viernes por el gobierno federal.

Los amparos fueron para la empresa FV Mexsolar XI y dos más cuyas razones sociales no se dieron a conocer. Hay 17 solicitudes más promovidas por dueños de plantas solares y parques eólicos.

— David Saúl Vela / PÁG. 5

### RETAIL

CERRARÍAN EN JUNIO 18% DE LOS LOCALES QUE ESTÁN EN PLAZAS COMERCIALES. PÁG. 16

### CASOS EN MÉXICO

**51 MIL 633** CONFIRMADOS

**177 MIL 133** PRUEBAS REALIZADAS

**5 MIL 332** DECESOS

PÁG. 32

### ESCRIBEN

**DARÍO CELIS**  
LA CUARTA TRANSFORMACIÓN / 6

**LUIS CARLOS UGALDE**  
DEMOCRACIA EFICAZ / 24

**PABLO HIRIART**  
USO DE RAZÓN / 28

**RAYMUNDO RIVA PALACIO**  
ESTRICTAMENTE PERSONAL / 30





## Finanzas y Dinero

### Senado cierra la puerta a propuesta de Morena

• No. 6



En el Senado de la República no hay iniciativa alguna para ampliar u otorgar nuevas facultades al Inest.

Ricardo Montiel,

18/05/20

### CNDH había sido activo en casos de militarización

• No. 36

Número de quejas ante la CNDH contra la Sedena en los últimos años



fuente: CNDH

©ALFARO ET

## En Primer Plano

### Juez da suspensión provisional a disposición de Cenace sobre despacho

# Otorgan un primer amparo a 3 firmas de energías renovables

- Juzgado Primero de Distrito en la materia considera que no se evaluó la competitividad en el mercado de los Certificados de Energía Limpia.
- La suspensión no se refiere a la política federal sobre intermitencias de terminales eólicas y fotovoltaicas en el Sistema Eléctrico Nacional.

Faúl García y Jago Morrey  
• No. 45

## EL ECONOMISTA

### #AMLOTrackingpoll Popularidad, en subida

Res a un nuevo enfrentamiento con la IP, la aprobación se mantiene al alza. • No. 47

ACERCADO Variación: 0.3 -0.4

DESACERCADO

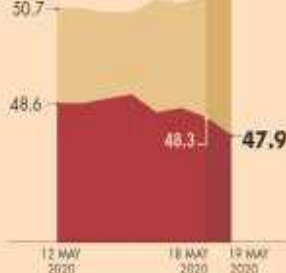

## Opinión

**IS**  
La pandemia está sacudiendo la supremacía del dólar  
Benjamín J. Cohen  
• No. 32

La advertencia de la Fed

Sin fronteras  
Joaquín López-Dóriga O.  
• No. 12

Desdeña AMLO inversiones privadas

Ricos y poderosos  
Marco A. Mares  
• No. 25

## Alerta económica | CORONAVIRUS

### Bolsas y crudo, con optimismo

Las bolsas en EU, México y Europa reflejaron un buen ánimo por la reactivación económica y el eventual desarrollo de una vacuna contra el Covid-19. • No. 18 y 23

#### Bolsas internacionales | VAR. % INTRADÍA



#### Precios del petróleo | VAR. % DE 30/04/2020 AL 18/05/2020



FUENTE: REUTERS Y PEMEX

### Reactivación depende de autorización del IMSS

Las aperturas solicitadas serán autorizadas en un lapso de 72 horas. • No. 24

• Arrastrar en el país cumplen con los requisitos y están a horas de abrir.

• Prevalecen dudas sobre los protocolos para otras actividades esenciales.

• Quintana Roo descartó como fecha de reapertura el 1 de junio. • No. 35

CONOZCA LOS CAMBIOS FISCALES EN PLATAFORMAS DIGITALES  
• No. 14

### En microfinancieras morosidad podría crecer cuatro veces

“En ese sector, los usuarios tienen reservas para cubrir gastos esenciales durante cuatro semanas.” • No. 7

**25%**  
Índice de Morosidad en la crisis de 2008-2009.

**3.53%**  
Índice de Morosidad en ProDesarrollo en 2019.

### Alianzas regionales, opción para reactivar economía

• Si estrategias de los estados, las políticas federales serán insuficientes. Melgoza.

• En el país ya existen al menos tres alianzas regionales desde el 2019. • No. 33

DESARROLLO DEL COVID-19 A LO LARGO DEL MUNDO

**4.788**  
millones suman los contagios en el mundo.

MUERTES EN EL MUNDO  
**317,894**

CASOS EN MÉXICO  
**51,633**

MUERTES EN MÉXICO  
**5,332**

MUERTES EN EU  
**90,338**

LEA MÁS DEL CORONAVIRUS EN **El rastreador** economista.mx



• Por Bibiana Belsasso

Corrige Judicatura actos del juzgador Fredy Aguilar que permitieron prisión domiciliar a Jaime Sacal; Fiscalía de la CDMX pide a juez ordenar ingreso al Reclusorio Oriente, el delito por el que se le señala es grave pág. 11

• Javier Solórzano En el día tras día (39) pág. 2

• Guillermo Hurtado La nueva normalidad pág. 8

• Monserrat Salomón Trump contra la ciencia pág. 18

# La Razón DE MÉXICO



www.razon.com.mx MARTES 19 de mayo de 2020 « Nueva época » Año 12 Número 3410 PRECIO « \$10.00

## DAN LINEAMIENTOS PARA REACTIVACIÓN

El Gobierno establece las medidas de seguridad sanitaria en el entorno laboral que regirán para el regreso a la "nueva normalidad" pág. 14

### PROTOCOLO DE TRANSPORTE

Limpieza con agua y jabón y desinfectar con cloro (0.1%) o alcohol (>70%) volante, palancas, manijas, cinturón de seguridad y superficies de contacto al inicio de la ruta y al final de cada jornada.



Ilustración: Alejandro Sánchez y Roberto Avarado

### SEGURIDAD EN EL INMUEBLE

Desinfección diaria de áreas, superficies y objetos de contacto y de uso común.



Proporcionar gel con base alcohol a 70% para el lavado de manos.

Uso de cubrebocas de preferencia que sea lavable.

Oficinas abiertas con distancias de 1.5 metros de preferencia o en su caso con una barrera de acrílico para evitar contagios.

Delimitación señalada con barreras físicas lavables o marcas en el piso en oficinas y baños.

Áreas de locker y sanitarios con marcas para mantener distancia.

Tapetes sanitizantes con hipoclorito de sodio.

## En Coahuila toman delantera y abren espacios públicos

En 7 municipios que no son de la esperanza reanudan actividad en restaurantes, plazas comerciales... Barbosa dice que sus alcaldías ni sabían del virus pág. 4, 6 y 12

CDMX alista 10 mil camas para pico de hospitalizados en una o 2 semanas; plan de reactivación, hasta mañana; rebasa el país 50 mil casos positivos de Covid-19.



## Antepresiones, China abre cartera: ofrece 2 mil mdd y compartir vacuna con el mundo

Aportación para cubrir efectos de la pandemia ya supera a la de EU; acepta también que se indague origen del brote. Trump da ultimátum de 30 días para reformas en la OMS o termina su membresía. pág. 17

## REABREN EL VATICANO pág. 17



## SE TAMBALEA LA LIGA MX

Crece opción de cancelar torneo; hoy junta de clubes de Primera División para tomar la decisión. pág. 22

## AMLO: IP DEBERÍA OFRECER DISCULPAS, NO DEMANDAR POR ACUERDO ENERGÉTICO

En respuesta a reclamos del CCE, afirma que deberían reconocer que se "excedieron"; descarta marcha atrás pág. 3

La titular de la Sener asegura que no se ponen en riesgo proyectos ni inversión de 3 subastas eléctricas pág. 15

Juez concede dos suspensiones provisionales; ve retroceso en freno a energías renovables pág. 16



## PROPUESTA DESATA RECHAZO DE PARTIDOS, GOBERNADORES...

# Hasta morenistas desinflan plan de su líder para que Inegi cace riquezas

Por S. Ramírez, J. Butrón y J. Chaparro

**EL SENADOR** Ricardo Monreal asegura que no hay iniciativa para ampliar facultades al instituto; ofrece prudencia pág. 8

"NO GENEREMOS una tercera emergencia: la social. Es tiempo de moderación, no polarización. Urge un acuerdo nacional generoso, que incluya a todos. Para distribuir riqueza hay que generarla"

Asociación de Gobernadores de Acción Nacional

**PLANTEAMIENTO** de Ramírez Cuéllar atenta contra las libertades y violenta el uso de datos personales, critica Tatiana Clouthier

Es una locura y un distractor: oposición

PAN, PRI y PRD consideran que proyecto perverte espíritu autónomo del organismo; advierten terrorismo fiscal





DXTP.21

**RECUERDE, HOY NO CIRCULA**

Por emergencia sanitaria todos los autos con esta terminación de placa no pueden circular, independientemente del holograma que tengan.



**Nuestras redes sociales opinan**

¿Consideras que el mundo tiene la unidad que necesita para combatir la pandemia del Covid-19?



**EN AGUASCALIENTES VUELVEN 3,300 EMPLEADOS DE ARMADORAS**

# Gobiernos locales e industrias avanzan cautos en reapertura

Entre el 18 y el 31 de mayo, las firmas de los sectores esenciales deberán adoptar lineamientos sanitarios validados por el IMSS para reiniciar sus actividades. Kia Motors y Nissan ya hicieron solicitud. En Aguascalientes nueve compañías de la industria automotriz iniciaron labores en medio de estrictas medidas de salud. En Oaxaca y Guerrero ningún municipio regresa en estos días a la *Nueva normalidad*. El Presidente dijo que tiene esperanza en que pronto se domará la pandemia. La reapertura inyecta optimismo a mercados en México, y la BMV cierra al alza

**ESTADOS Y NEGOCIOS P. 11 Y 16**

**...Y PUEBLA PODRÍA VOLVER A LA NUEVA NORMALIDAD HASTA LA TERCERA SEMANA DE JUNIO: BARBOSA ESTADOS P. 11**

MARTES 19 DE MAYO DE 2020  
AÑO IX N° 2189 | CDMX

**24 HORAS**  
**EL DIARIO SIN LÍMITES**

**En esta contingencia mantente informado**

Con este código QR entras en contacto con nosotros. O envía "Suscribeme" al 55 1224 8024 y recibe 24 HORAS en tu celular.

Recibe de lunes a viernes en la palma de tu mano un ejemplar digital de la edición del día de 24 HORAS, El Diario Sin Límites

## Empresas limpias avanzan en juzgados; AMLO quiere disculpas

El juez Rodrigo de la Peza otorgó a dos empresas suspensiones provisionales contra el Acuerdo del Cenace que frenó la operación de nuevas plantas de energías renovables, aunque el juicio sigue y puede haber impugnación. En tanto, AMLO aseguró que los empresarios deberían disculparse en lugar de ir a tribunales **MÉXICO Y NEGOCIOS P. 4 Y 17**

## ARRANCA TREN MAYA SALDANDO ADEUDOS POR \$757 MILLONES; DAN POR ADJUDICACIÓN DIRECTA CUARTA ETAPA A ICA **MÉXICO P. 5**



**Los fieles vuelven al Vaticano...**

En la Basílica de San Pedro, tras 70 días, el papa Francisco ofició una misa para San Juan Pablo II, mientras que en Italia y otros países de Europa se reabrieron templos, cafés y algunos restaurantes **MUNDO P. 15**

## EN MEDIO DE LA PANDEMIA, EL ERUM RECIBE REFUERZOS

El Escuadrón de Rescate y Urgencias Médicas sumó a 79 cadetes a sus filas; ya ha atendido más de dos mil 600 emergencias de pacientes de Covid-19 **CDMX P. 9**

## ABUSAN COYOTES



Al dolor de perder un paciente se suma, en muchos casos, el engaño de intermediarios de funerarias **MÉXICO P. 3**

## 155 MUERTOS MAS



El ex presidente Felipe Calderón dejó el poder hace casi ocho años, pero las condiciones de su tiempo, agravadas, parecen de hoy. Dos sexenios después simplemente vemos cómo el deterioro de la seguridad no encuentra fondo y, peor, cómo hay más complacencia con criminales. **JOSÉ UREÑA P. 3**



Adrián Trejo	P. 4	Juan Manuel de Anda	P. 13
Dolores Colín	P. 6	Enrique Campos	P. 17
Salvador Guerrero	P. 10	Ana María Alvarado	P. 20
Chilprés	P. 10	Raúl Sarmiento	P. 23

**EL CLIMA** MIÉRCOLES 20 DE MAYO Nublado **↑ 29°C**  
**↓ 16°C**





**AUDRY FUNK**  
**Slete años fue acosada por Johnny Escutia**  
 La rapera mexicana llama a sus colegas a denunciar al hombre que en sus canciones hace apología de la violencia hacia las mujeres, asegura que su caso no es aislado **GOSSIP**



**Covid-19**  
**ALERTA MUNDIAL**

**EL REGRESO**  
**Lo normal, en países ricos, por supuesto**  
 Desde EU hasta Túnez, la gente comienza a salir del confinamiento en etapas y acompañada todo el tiempo de nuevas reglas para evitar contagios y la muerte.

[www.elsoldemexico.com.mx](http://www.elsoldemexico.com.mx)



# El Sol de México

CIUDAD DE MÉXICO | **MARTES 19 DE MAYO DE 2020** | AÑO LV | NO. 19,686 | ORGANIZACIÓN EDITORIAL MEXICANA

PAQUITA RAMOS DE VÁZQUEZ / PRESIDENTA Y DIRECTORA GENERAL

**\$10.00**

## FISCALÍA ANTICORRUPCIÓN

### Investigarán a empresa ligada a Rocío Nahle

La fiscal anticorrupción, María de la Luz Mijangos, procederá legalmente contra quienes cometan irregularidades en la compra de ventiladores durante la contingencia sanitaria por Covid-19, a pesar de que se hayan regresado o se cancelen los contratos. Como informó El Sol de México, el Instituto Mexicano del Seguro Social (IMSS) en la Ciudad de México asignó el segundo contrato más valioso para la compra de ventiladores a Bidcom Energy, una empresa de los sobrinos del compadre de la secretaria de Energía. Tras la publicación, el Instituto informó de la cancelación del contrato por más de 100 millones de pesos. "A nosotros no nos importa si se echan para atrás porque ya está el contrato, o sea, nuestro delito es la contratación ilícita", aclaró. **Pág. 14**



## Mano de obra regresa a su cruda realidad

**TIJUANA.** Obreros mexicanos regresaron ayer a trabajar a la planta de Hyundai en Tijuana. Sin mucha claridad, el Gobierno de México emitió ayer una serie de protocolos de seguridad sanitaria para reabrir esta semana la industria automotriz, la construcción y la minería, a pesar de que el país registra casi 50 mil casos de coronavirus y el número de nuevos contagiados y fallecidos no baja. El regreso incluye sana distancia, lavado de manos y cubrebocas. **Pág. 20**

## CORTO CIRCUITO CON 4T

### Los primeros amparos

Un juzgado federal concedió las dos primeras suspensiones provisionales contra el Acuerdo del Cenace, previo a la nueva política para el sector publicada el viernes. **Pág. 13**

## JAVIER DUARTE

### Mantiene sus bienes

**XALAPA.** Confirman la sentencia de 9 años de prisión al exgobernador de Veracruz, pero revocan el decomiso de más de 40 propiedades ligadas a sus presuntos cómplices. **Pág. 5**

## EN PRUEBAS, EL CANDADO EN LAS AGENCIAS AUTOMOTRICES

# Capitalinos no podrán evadir pago de tenencia

**MALENY NAVARRO**

## Prohíben que los que compren autos de más de 250 mil pesos emplaquen en otro estado

Los capitalinos que adquieran vehículos a partir de este año ya no podrán evadir las placas de la Ciudad de México con gestiones de Morelos o el Estado de México, pues la Secretaría de Movilidad (Semovi) ya tiene listo el candado para las agencias automotrices.

Ayer se publicó el aviso para distribuidores autorizados sobre

el inicio de operaciones del trámite de alta de placas de vehículos nuevos mediante el Sistema de Control Vehicular (Sicove) que será totalmente en línea.

Es así que se pondrá fin a las prácticas en las que los compradores de vehículos de más de 250 mil pesos emplaocaban en otro estado para esquivar la tenencia.

Se estima que al corte de diciembre pasado, un millón de dueños de vehículos de alta gama han evadido esta obligación fiscal.

El Sicove —planteado desde el año pasado— ya dio sus primeros pasos, aunque ante la emergencia sanitaria derivada del Covid-19 ha tenido que ir más lento y posponer de lleno su operación hasta que ésta concluya. El sistema está listo desde abril y hasta el corte de ayer se han realizado 20 pruebas operativas de trámites reales con Ford y Nissan.

"El registro será únicamente entre las agencias y las dependencias capitalinas, por lo que los compradores de vehículos no tendrán que hacer algún trámite durante este proceso, para mayor comodidad y seguridad", explicó Semovi. Gerardo Yáñez, de la agencia Ford Alden Condesa, confirmó a este diario que están en un proceso de pruebas con la Semovi. "Mientras facture en la Ciudad de México no podrá solicitar que su auto esté emplacado en Morelos", reiteró. **Pág. 17**

**ESCRIBEN**  
 Gerardo Galarza **Pág. 5**  
 Eduardo Andrade **Pág. 10**  
 Martha Tagle **Pág. 11**







## Crematorio de Gayosso Sullivan



envenena a vecinos



## Andrés Manuel López Obrador

# Se crearán 100 mil empleos por construcción del Tren Maya



P. 45



Senador Monreal descarta reformas al Inegi y al SAT

## Coronavirus en México... 5,332 decesos



## Sin joyería, bigote y con cubrebocas, medidas sanitarias para reapertura económica



# OVACIONES

MARTES 19 DE MAYO DE 2020 | NUMERO 25563 AÑO LXXIII

OVACIONES protege la privacidad y se registra en papel reciclado

<http://www.ovaciones.com>

## Son 5 mil 332 muertes y 51 mil casos

POR URBANO BARRERA

El virus Covid 19 cobró la vida de 155 personas más y ahora la cifra acumulada es de 5 mil 332.

Los casos acumulados llegan a 51 mil 633 y de ellos 11 mil personas son los activos contagiados en los últimos 14 días.

El doctor Hugo López-Gatell, subsecretario de Salud, informó que ya son 177 mil 133 las personas estudiadas y 98 mil 567 los casos negativos.

De igual forma, hay 26 mil 933 casos sospechosos y 656 muertes que están en estudio, para ver si se confirman como decesos Covid.

López-Gatell en este momento la transmisión es muy elevada y tan sólo en las últimas 24 se contagiaron 2 mil 414 personas un 4.9 por ciento.

Ver página 2

## Sheinbaum ve 8 mil pacientes al fin de mayo

El gobierno de la Ciudad de México estimó que en la última semana de mayo y la primera de junio, se tendrán hospitalizados -intubados y no intubados-, en la Zona Metropolitana del Valle de México, alrededor de ocho mil personas enfermas de COVID-19.

Lo anterior, según las estimaciones del modelo epidemiológico que utilizan en el Gobierno capitalino, que se podrán cumplir, siempre y cuando, "se sigan las medidas de sana distancia", dijo Claudia Sheinbaum Pardo, jefa de gobierno de la CDMX.

Ver página 16

## ...y MCCI dice que hay 4 mil muertos

Ver página 16



## SE INCREMENTA EL TRANSITO EN CDMX

Los capitalinos relajaron la disciplina y este lunes se observó mayor movimiento vehicular y peatonal.

Ver página 16

Industria automotriz, de la construcción y minería están listos

# No quiso abrir 83 por ciento de municipios

El gobierno mexicano comenzó este lunes el camino a la nueva normalidad, un plan de reactivación económica con un programa piloto para más de 300 municipios sin contagios que causa dudas y recelo de gobernadores por llegar en una fase crítica de la pandemia.

Sin embargo, el 83 por ciento de los 324 municipios de la esperanza que podían regresar a la nor-

malidad no lo hicieron, debido a que sus autoridades aseguraron que no existen las condiciones para volver a las actividades públicas, ante el riesgo de contagio por el coronavirus Covid-19.

Los gobernadores de Oaxaca, Jalisco, Guerrero y Chihuahua, rechazaron la reapertura en sus municipios.

La estrategia inicia tras cuatro días consecutivos con más de 2 mil

contagios diarios en México, que acumula casi 50 mil casos confirmados y más de 5 mil muertos por Covid-19 en más de dos meses y medio del brote nacional, más fallecidos que China.

Las industrias automotriz, de la construcción y minera se reportan listas para abrir y este lunes comenzaron el proceso.

Ver página 4

## Insiste IP en que se viola ley con energía

El CCE anunció que llevaría a cabo las medidas legales pertinentes frente a un cambio de reglas "ilegítimo" ante el que está dispuesto a llegar a instancias internacionales.

Entre las empresas que, a título individual, han presentado ya sus amparos legales están Enel, Acciona, Fotowatio, Neon, X-ELIO y Peñoles.

La política elaborada por la Sener establece la "confiabilidad" como nuevo criterio de prioridad en el despacho energético, un término interpretativo que daría más control al Cenace y no siempre estaría basado en el menor costo de generación.

Más información página 4

## Deberían pedir disculpas y no demandar: AMLO

POR URBANO BARRERA

El presidente Andrés Manuel López Obrador respondió ayer a los empresarios que anunciaron una 'batalla legal' para defender el sector energético y sus inversiones, que en vez demandar deberían pedir disculpas y aceptar que se "excedieron" y no se puede seguir con lo mismo.

Ver página 3

## VENTANA

Todo va perfilando la cancelación del regreso a clases.

## OPINION

### DIA HABIL

Alberto Montoya





**Reabren el mercado Martínez de la Torre, con medidas sanitarias**  
Pág. 7



FOTO: SERGIO VÁZQUEZ

**Más de 64 mil llamadas por agresión a mujeres en marzo: Carpeta de Investigación**  
Pág. 4



FOTO: RUBEN PEREZ

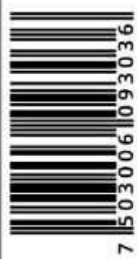

f La Prensa Oficial

t @laprensaem

www.la-prensa.com.mx

MARTES 19 DE MAYO DE 2020

# LA PRENSA®



DIRECTOR, LUIS CARRILES | AÑO XCII | NÚM. 33,478 | ORGANIZACIÓN EDITORIAL MEXICANA | PAQUITA RAMOS DE VÁZQUEZ, PRESIDENTA Y DIRECTORA GENERAL

EL PERIÓDICO QUE DICE LO QUE OTROS CALLAN

# ¡ISECUESTRO A LA BAJA!

**DESCIENDE 18 % PLAGIOS DURANTE LA PANDEMIA; EDOMEX EL MÁS PELIGROSO; INDICÓ ALTO AL SECUESTRO** Pág. 3



En su reporte, la agrupación aclaró que ello no significa que las autoridades deban bajar la guardia  
/FOTOS: LUIS A. BARRERA Y DAVID DEOLARTE

**Suman 5,332 decesos por Covid-19 (155 en últimas 24 horas), 656 defunciones sospechosas; hay 51,633 casos confirmados acumulados y 26,933 sospechosos, así como 11,300 activos**  
Pág. 16





## YA ES GANANCIA TENER FUTBOL EN LAS PANTALLAS: PAVEL PARDO

Pavel Pardo, que jugó casi 80 partidos con el Stuttgart, asegura que la Bundesliga cuenta con la infraestructura para brindar seguridad en medio de la pandemia. "Ya es ganancia tener fútbol en nuestras pantallas, que contemos con deporte de alto nivel", afirmó a *ContraRéplica*. Pág. 28

## USO DE CUBREBOCAS IMPONE NUEVAS TENDENCIAS DE MODA

Desde aquellos que están bordados con imágenes típicas de las comunidades originarias de Oaxaca o Hidalgo, hasta los lujosos accesorios elaborados por la marca de lujo francesa Louis Vuitton, los cubrebocas llegaron para quedarse. En México cuestan de 15 a 800 pesos. Pág. 21



# DIARIO **Contra** Réplica

No. 418/ Año 02/ Martes 19 de mayo de 2020. **EJEMPLAR GRATUITO** [www.contrareplica.mx](http://www.contrareplica.mx) **PERIODISMO DE INVESTIGACIÓN**

'MUNICIPIOS DE LA ESPERANZA' NO SE REACTIVARÁN

## Falla vuelta a "normalidad"

Los gobiernos de Oaxaca, Jalisco, Puebla, Guerrero y Chihuahua no reiniciarán actividades; temen contagios

POR LUIS CARLOS RODRÍGUEZ

La punta de lanza de la estrategia del gobierno federal para iniciar la reapertura económica, académica y social del país en 324 "municipios de la esperanza", que están libres de contagio del Covid-19, fracasó. Al menos 269 de estos ayuntamientos, ubicados en Oaxaca, Jalisco, Puebla, Guerrero y Chihuahua, no regresarán a la "nueva normalidad", pues consideran que

**213**

de los 269 municipios que se negaron a iniciar "la nueva normalidad" están en Oaxaca

**55**

ayuntamientos fueron los que arroparon la propuesta del gobierno federal

aún hay riesgo de brotes de coronavirus en esas poblaciones, la mayoría indígena y rural, así como un porcentaje importante con gobiernos de usos y costumbres. Pág. 7

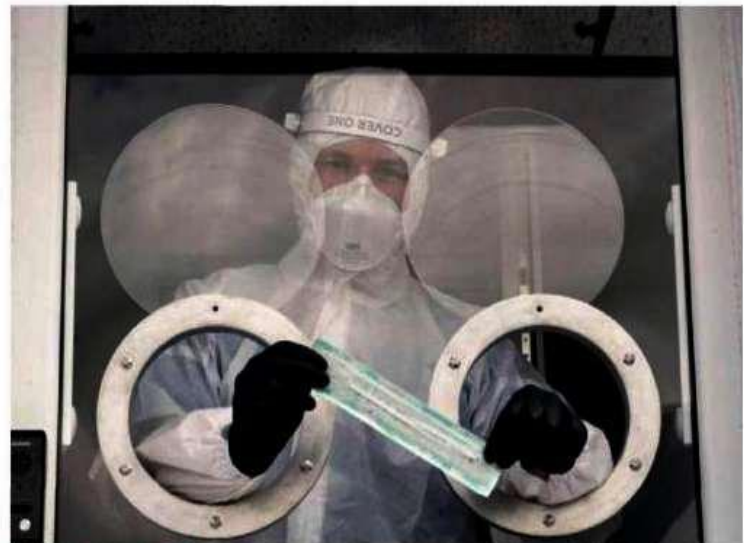

Un equipo de científicos ha demostrado que los anticuerpos de un paciente recuperado de SARS son capaces de bloquear de manera natural al coronavirus. Especial

## VACUNA EN EU ABRE ESPERANZA

Estados Unidos lleva ventaja en la carrera por desarrollar la vacuna contra el Covid. Tras recibir tres dosis diferentes de la mRNA-1273, desarrollada por Moderna, los niveles de los anticuerpos presentados en los voluntarios fueron similares a los de las muestras de sangre de personas que se recuperaron del virus. Pág. 18

PASOS PARA CREAR UN ANTÍDOTO

- **Conocer el virus.** Hay que analizar la biología del patógeno, la estructura de sus proteínas y las características clínicas de la enfermedad.
- **Escoger una estrategia.** Seleccionar qué característica del virus se va a atacar y buscar el antipatógeno para hacerlo.
- **Hacer pruebas clínicas.** Probar la sustancia primero en animales y luego en humanos.

## ESTAMOS EN SEMÁFORO ROJO: SHEINBAUM

LA JEFA DEL GOBIERNO CAPITALINO, Claudia Sheinbaum, aseguró que la movilidad en la capital ha tenido un repunte, el cual se refleja en los diferentes sistemas de transporte público, por lo que hizo un llamado a todos los habitantes de la Zona Metropolitana de la Ciudad de México a quedarse en casa y respetar la sana distancia. "Estamos en Semáforo Rojo", enfatizó. Pág. 11

## IP SE APODERÓ DE ENERGÍA, ACUSA AMLO; CCE VA POR ÁMPAROS

LA INICIATIVA PRIVADA "se había apoderado del sector energético, en particular de la industria petrolera y eléctrica, y estaban conspirando para destruir a Pemex y la Comisión Federal de Electricidad (CFE)", acusó el presidente Andrés Manuel López Obrador, quien dijo que los empresarios en vez de denunciar deberían disculparse por ir en contra de la disposición de la Sener que bloquea la inversión en energías renovables. Carlos Salazar Lomelín, presidente del Consejo Coordinador Empresarial, respondió que "los tribunales internacionales apoyarán a la iniciativa privada, por lo cual la disposición se quedará en veremos". Pág. 14

## VEN CRISIS MIGRATORIA



Migrantes abordan tren; la ONG Movimiento Migrante Mesoamericano prevé que la pandemia triplicará el tránsito de centroamericanos en México. Rubén Figueroa Pág. 4

## UNO DE LOS CUERPOS HALLADOS EN CULIACÁN SÍ ES DEL CHINO ÁNTRAX

LA FISCALÍA GENERAL DE SINALOA confirmó la muerte de José Rodrigo Aréchiga, conocido como el *Chino Ántrax*. El cuerpo fue identificado entre las personas localizadas sin vida el pasado 16 de mayo en Culiacán. Se identificó también otros dos cadáveres: uno de ellos como Ada Jimena, hermana del *Chino Ántrax*, y el otro, como Juan Guillermo García, esposo de ella. Aréchiga era el fundador de la organización criminal Los Ántrax, el brazo armado del cártel de Sinaloa. Pág. 10



## Panorama Nacional

### **Llama AMLO a no relajar medidas de aislamiento y sana distancia (La Jornada, Néstor Jiménez y Alonso Urrutia, p. web).**

Mientras en los denominados municipios de la esperanza se reanudaron ayer las actividades públicas, el presidente Andrés Manuel López Obrador llamó al resto de la población, incluidos quienes habitan en las grandes ciudades del país, a seguir actuando con responsabilidad y mantener la disciplina.

Subrayó que en la mayor parte del país la apertura será hasta junio, o cuando las autoridades de salud lo indiquen, con base en el semáforo establecido.

Recordó que, desde ayer las empresas de los sectores automotriz, de la construcción y minería pueden regresar a laborar, tras un registro previo y un compromiso para cumplir con los protocolos sanitarios, que estarán acompañados de inspecciones por sorteo.

Durante su conferencia matutina en Palacio Nacional, el mandatario apuntó que ya falta poco, y convocó a la población a mantener las medidas de aislamiento y sana distancia. Hagamos el último esfuerzo, indicó.

(<https://www.jornada.com.mx/2020/05/19/politica/002n1pol>)

### **Denuncia AMLO conspiración contra Pemex y la CFE (La Jornada, Néstor Jiménez y Alonso Urrutia, p. web).**

Aunque reconoció el derecho del sector empresarial de acudir a los tribunales para expresar su inconformidad contra las nuevas disposiciones en política energética, el presidente Andrés Manuel López Obrador sostuvo que se pondrá orden en el sector eléctrico, pues en el periodo neoliberal se entregó a particulares la mitad de ese mercado. Se otorgaron contratos y se dieron facilidades a quienes produzcan energías renovables, energías limpias, pero en algunos casos se trata de negocios sucios y se dejó de lado a la Comisión Federal de Electricidad.

Tras señalar que también su administración tiene derecho a defenderse en tribunales consideró que, la verdad, es para que estuvieran ofreciendo disculpas, no para que estuviesen demandando. Calificó de leoninos los contratos entregados bajo condiciones muy ventajosas para los particulares, tanto para adquirir gas como en la compra de la energía eléctrica, dentro de un plan que marginaba del mercado de energías renovables a la CFE para dejar todo el mercado a particulares.

Detalló que en el Sistema Nacional de Energía se tenía previsto que se comprara primero la energía a los particulares y parar la generación de la CFE.

Si estamos garantizando que no aumente el precio de la energía eléctrica, no puede ser que estemos haciendo un esfuerzo de reducción de costos en la CFE y los particulares no aporten nada, se continúen con los mismos contratos leoninos. Debe quedar claro que el Estado es el rector de la actividad económica.

(<https://www.jornada.com.mx/2020/05/19/politica/007n1pol>)

### **IMSS: sin control sanitario, la apertura tendrá alto costo (La Jornada, Ángeles Cruz Martínez, p. web).**

Para el Instituto Mexicano del Seguro Social (IMSS), es de particular interés que el retorno a las actividades laborales en el país sea de manera saludable, gradual, ordenado y con cautela, porque si bien el organismo depende de las cuotas obrero-patronales, también se debe tener en cuenta que sin los controles sanitarios hay un alto riesgo de que se reactive la cadena de contagio de Covid-19. Eso tiene un costo humano y para la institución, advirtió Mauricio Hernández Ávila, director de Prestaciones Económicas y Sociales.

El funcionario participó en la conferencia vespertina en Palacio Nacional, donde presentó los principales ejes de acción del protocolo sanitario que deberán cumplir las empresas con actividades esenciales, incluidas la minería, la construcción y la



fabricación de autopartes. El objetivo es tener la mayor seguridad posible de que se protegerá la salud de los trabajadores, dijo.

Antes, el subsecretario de Prevención y Promoción de la Salud, Hugo López-Gatell, informó sobre el comportamiento de la pandemia, la cual sigue en aumento. Hasta ayer se confirmaron 51 mil 633 casos, de los cuales 2 mil 414 se sumaron entre el domingo y lunes.

(<https://www.jornada.com.mx/2020/05/19/politica/003n1pol>)

### **Rechazo unánime al plan de Ramírez Cuéllar para que Inegi revise patrimonio (El Financiero, Redacción, p. web).**

Juristas de la UNAM, dirigentes de partidos, economistas, líderes empresariales y legisladores rechazaron la iniciativa del presidente nacional de Morena, Alfonso Ramírez Cuéllar, de otorgar facultades constitucionales al Instituto Nacional de Estadística y Geografía (Inegi) para que pueda "entrar, sin ningún impedimento legal, a revisar el patrimonio inmobiliario y financiero de todas las personas".

El legislador con licencia morenista agregó que el Instituto "también debe tener acceso a las cuentas del Servicio de Administración Tributaria y a toda la información financiera y bursátil de las personas". Además, planteó que "cada dos años (el Inegi) debe de dar cuenta de los resultados que arroja la totalidad de los activos con los que cuenta cada mexicano".

Al respecto, el jurista Diego Valadés opinó que la propuesta "no tiene en cuenta que la seguridad jurídica es un principio constitucional básico de toda democracia.

"Si la Constitución fuera reformada en el sentido que se propone, el Estado mexicano se convertiría en un Estado policial. Prefiero creer que esa propuesta es solo un error impremeditado, y no que se trata de un proyecto para substituir la democracia en México", expuso en entrevista con El Financiero.

La también doctora en Derecho Constitucional e investigadora del Instituto de Investigaciones Jurídicas de la UNAM, María del Pilar Hernández, consideró que "plantear una reforma a todas luces inconstitucional, recuerda las medidas adoptadas en otras latitudes so pretexto de situaciones de 'excepción', en los que cada vez más la vida y los derechos de ciudadanía pueden ser sacrificados".

Agregó que la extensión de estas tácticas policiales plantea problemas singulares y, con frecuencia olvidados, que inician con las justificaciones sobre la militarización de la seguridad ciudadana y terminan en autocracia.

(<https://elfinanciero.com.mx/nacional/convertir-al-inegi-en-fiscalizador-de-ricos-genera-amplio-rechazo>)

### **SEP y Ssa alistan medidas sanitarias para el regreso a clases (El Sol de México, Nurit Martínez, p. web).**

La Secretaría de Educación Pública (SEP) prepara un protocolo con el que definirá las medidas para el regreso al aula y dentro de ello se analiza si los niños deberán usar el cubrebocas en municipios o localidades de semáforo verde, porque "hay cierta polémica sobre la conveniencia de usarlo o no, como ustedes verán yo soy pro de usarlos.

Es un tema que estamos analizando con la Secretaría de Salud", afirmó el titular de la dependencia, Esteban Moctezuma Barragán.

Frente a la postura que han asumido algunos gobernadores de dar por concluido el ciclo escolar, otros realizan consultas y otros esperan a la dirección del Consejo de Salubridad General, el funcionario aseguró que "solamente van a abrir las escuelas donde se levante la restricción sanitaria, es decisión local si se abre o no", afirmó.

"Lo que no será posible ni conveniente es que haya una medida del centro a todo el país, está muy diferenciado no solo cultural, económica y socialmente, sino que ahora con respecto al Covid-19, son como ondas en donde van avanzando las ondas y el lugar donde surgió va expandiendo ondas", agregó el funcionario.

(<https://www.elsoldemexico.com.mx/mexico/sociedad/sep-y-ssa-alistan-medidas-sanitarias-para-el-regreso-a-clases-contingencia-coronavirus-covid-19-5247469.html>)



### **Gobierno dejaría de captar 101,500 mdp en impuestos del turismo (El Economista, Alejandra de la Rosa, p. web).**

El director del Centro de Investigación y Competitividad Turística (Cicotur) Anáhuac, Francisco Madrid, consideró que, en un escenario conservador, el gobierno federal dejará de captar este año 101,500 millones de pesos de IVA, ISR y de Derecho de No Residentes (DNR) y se perderá un millón de empleos como consecuencia de la pandemia del Covid-19, por lo que es necesario se apoye al sector privado para mitigar dicho impacto.

“Es duro decir, pero, sobre una base anualizada, el sector turístico se está desangrando y pierde todos los días 4,000 millones de pesos por estar cerradas las instalaciones”, comentó en rueda de prensa virtual.

Durante la presentación de la nueva estimación del centro sobre de las afectaciones al turismo mexicano en el 2020 dijo que la reducción estimada en el consumo turístico es de 1.6 billones de pesos, lo que representa una caída del 49.3% respecto al año pasado, equivalente al 25% de todo el Presupuesto de Egresos de la Federación actual y permitiría construir casi 11 trenes mayas y casi ochos refinerías Dos Bocas.

<https://www.eleconomista.com.mx/empresas/Gobierno-dejaria-de-captar-101500-mdp-en-impuestos-del-turismo-20200519-0016.html>

### **Con acuerdo de Sener aumentarán costos de operación de centrales de energía eólica y solar (El Financiero, Diana Nava, p. web).**

La polémica política de confiabilidad del sistema eléctrico que publicó la Secretaría de Energía (Sener) el viernes, y que limita las fuentes renovables, incluye lineamientos que aumentarían el costo de operación de las centrales de energía eólica o solar que funcionan bajo el esquema de autoabasto.

La política determina que estas plantas de generación deberán pagar servicios conexos, como los referentes a potencia o respaldo. Costos de operación que antes no eran absorbidos por los participantes privados, sino por los suministradores básicos y calificados, y que a su vez eran transferidos a los consumidores mediante la tarifa final. “Los generadores que representen en el Mercado Eléctrico Mayorista (MEM) a centrales eléctricas con energía limpia intermitente, cuyas características provoquen un incremento de los requisitos de servicios conexos para garantizar la confiabilidad en la operación del Sistema Eléctrico Nacional (SEN), deberán cubrir el costo asociado a dicho incremento conforme a lo establecido en DACG (disposiciones administrativas) y en las Reglas del Mercado, que emita la CRE”, se lee en el acuerdo.

<https://elfinanciero.com.mx/economia/con-acuerdo-de-sener-aumentaran-costos-de-operacion-de-centrales-de-energia-eolica-y-solar>

### **PIB caerá hasta 20% en el segundo trimestre, prevé el IMEF (El Financiero, Guillermo Castañares, p. web).**

El Instituto Mexicano de Ejecutivos de Finanzas (IMEF) estimó que el Producto Interno Bruto (PIB) caería hasta 20 por ciento en el segundo cuarto de este año.

En videoconferencia, Gabriel Casillas, presidente del Comité Nacional de Estudios Económicos del IMEF, señaló que si bien es cierto que en las encuestas que realizan no preguntan cifras trimestrales, estiman que en el segundo trimestre el PIB caería entre 15 y 20 por ciento, mientras que en todo el año la contracción será de 8 por ciento.

“La encuesta que hacemos en el IMEF no pregunta de manera trimestral; sin embargo, con este -8 (caída anual del PIB) podemos hacer una implicación, porque varios de los miembros que participan son economistas de los bancos que sí publican de manera explícita los datos trimestrales, entonces los estimados van del -15 al -20 por ciento (para el segundo trimestre), esa es la tasa que está implícita en el -8 por ciento de todo el año”, explicó Casillas.

<https://elfinanciero.com.mx/economia/pib-caera-hasta-20-en-el-segundo-trimestre-preve-el-imef>



### **Capitalinos no podrán evadir pago de tenencia (El Sol de México, Maleny Navarro, p. web).**

Los capitalinos que adquieran vehículos a partir de este año ya no podrán evadir las placas de la Ciudad de México con gestiones de Morelos o el Estado de México pues la Secretaría de Movilidad (Semovi) ya tiene listo el candado para las agencias automotrices.

Ayer se publicó el aviso para distribuidores autorizados sobre el inicio de operaciones del trámite de alta de placas de vehículos nuevos mediante el Sistema de Control Vehicular (Sicove) que será totalmente en línea.

Es así que se pondrá fin a las prácticas en las que los compradores de vehículos de más de 250 mil pesos emplacaban en otro estado para esquivar la tenencia. Se estima que, al corte de diciembre pasado, un millón de dueños de vehículos de alta gama han evadido esta obligación fiscal.

El Sicove -planteado desde el año pasado- ya dio sus primeros pasos, aunque ante la emergencia sanitaria derivada del Covid-19 ha tenido que ir más lento y posponer de lleno su operación hasta que ésta concluya. El sistema está listo desde abril y hasta el corte de ayer se han realizado 20 pruebas operativas de trámites reales con Ford y Nissan.

<https://www.elsoldemexico.com.mx/metropoli/cdmx/cdmx-capitalinos-no-podran-evadir-pago-de-tenencia-tramites-compra-automoviles-emplacado-5248691.html>

### **El hambre lanza a centenares de chilenos a las calles para protestar (La Jornada, Aldo Anfossi, p. web).**

Santiago. - El hambre y la desesperación lanzaron ayer a centenares de vecinos de municipios pobres de Santiago y ciudades como Valparaíso, a protestar en las calles levantando barricadas, prendiendo fogatas y enfrentándose a carabineros que los reprimieron con cañones de agua y gas lacrimógeno, además de realizar varias detenciones.

Apenas la noche del domingo el presidente Sebastián Piñera había prometido distribuir 2.5 millones de cajas con alimentos en sectores vulnerables y de clase media, pero no dijo ni cómo ni cuándo se haría la repartición. Ayer, mientras ocurrían los enfrentamientos, salió apresuradamente a precisar que las provisiones llegarán a 70 por ciento de los hogares, directamente a las casas, y que eso ocurrirá esta semana o a principios de la próxima, pidiendo tranquilidad y comprensión.

La promesa de comida hizo que centenares de personas se volcaran ayer a las municipalidades para obtenerla, pero los alcaldes no pudieron ofrecer respuesta porque el anuncio presidencial los tomó por sorpresa y no tenían información oficial. Ellos han reclamado durante semanas mayor respaldo desde el gobierno, tanto financiero como en mercancías, porque han agotado sus recursos en apoyo a sus comunidades.

<https://www.jornada.com.mx/2020/05/19/mundo/024n1mun>

### **Trump amenaza con retirar permanentemente fondos estadounidenses a la OMS (El Financiero, Redacción, p. web).**

El presidente de Estados Unidos, Donald Trump, amenazó este lunes con retirar permanentemente los fondos estadounidenses de la Organización Mundial de la Salud (OMS) si no se "compromete a realizar mejoras sustanciales en los próximos 30 días".

"Si la Organización Mundial de la Salud no se compromete a realizar mejoras sustanciales en los próximos 30 días, haré que el congelamiento temporal de los fondos de Estados Unidos a la Organización Mundial de la Salud sea permanente y se reconsidere nuestra membresía en la organización", escribió Trump en una carta que envió a Tedros Adhanom Ghebreyesus, director general de la OMS, y la cual tuiteó este lunes por la noche.

En la misiva, describe "serias preocupaciones" sobre la respuesta del organismo de la ONU ante el coronavirus.



Trump dijo que "el único camino a seguir" es que la OMS "realmente pueda demostrar su independencia de China".

Agregó que a menos que la OMS se comprometa a "mejorar sustancialmente en los próximos 30 días", hará que la suspensión temporal de los fondos estadounidenses sea permanente.

(<https://elfinanciero.com.mx/mundo/trump-amenaza-con-retirar-fondos-estadounidenses-de-la-oms>)

## Procuraduría Agraria

### Se prepara la Procuraduría Agraria para retomar actividad en el campo (Gov.mx, Redacción, p. web).

Lunes 18 mayo 2020

La **Procuraduría Agraria** se prepara para el regreso al trabajo de campo y mediante videoconferencias informa a los representantes de las distintas entidades federativas los protocolos a seguir para dar continuidad al asesoramiento jurídico a los núcleos agrarios, en función de las indicaciones de la Secretaria de Salud.

Con el fin de identificar en qué núcleos agrarios podrían empezar a retomarse paulatinamente las actividades, la institución de servicio social adelantó que estará muy atenta al plan de reapertura en los "municipios de la esperanza", siguiendo los lineamientos y criterios de seguridad y certidumbre.

Recomendó a todos sus representantes, abogados y visitantes estar preparados para cuando llegue el momento de reiniciar trabajos y aclaró que el plan de acción tiene que ir de acuerdo con las actividades que se tienen pendientes y que éstas sean posibles de realizar como, por ejemplo, la renovación de órganos de representación donde ya no se pudieron llevar a cabo las asambleas correspondientes por las propias condiciones de emergencia sanitaria.

(<https://www.gob.mx/pa/articulos/se-prepara-la-procuraduria-agraria-para-retomar-actividad-en-el-campo?idiom=es>)

### Flexibilizar el Ramo 33 demanda Bruno Arriaga (Redes del Sur, José Luis González y Edita Ivonne Nava Sánchez, p. web).

Martes 19 mayo 2020

"Estamos haciendo nuestro mejor esfuerzo para que las autoridades puedan tomar en cuenta nuestra opinión y emprender toda una serie de acciones para que nuestros ciudadanos no sean tan golpeados económicamente, de lo contrario, no habría esa coherencia en decir que resistamos, que aguantemos y, por otro lado, no hay el apoyo de la federación".

Es de nuevo el alcalde del Municipio de Malinaltepec, el morenista Abel Bruno Arriaga, quien prosigue el relato de cómo fue que, en esta geografía de La Montaña Alta, la han librado hasta ahora de los estragos del coronavirus.

Enfrentamiento entre comunidades

Con tono preocupado, relató el enfrentamiento que se suscitó entre dos comunidades del mismo municipio que pelan la tierra, donde el campesino Calos Vidal Poblano, de 72 años de edad, originario de la comunidad de Plan de Natividad, fue alcanzado por un tiro de AK-47, de una ráfaga que disparó uno de los grupos en conflicto.

"El pasado martes 12 de mayo, por la tarde, una vez que regresé de mis actividades cotidianas, me informaron que había una balacera entre los límites del núcleo agrario de Malinaltepec y la comunidad agraria de Alcatlazala, ambas pertenecientes al municipio, de donde nos reportaron una persona herida de 72 años de edad, por arma de fuego de alto poder.

"A partir de ahí, me aboqué a investigar y efectivamente había una balacera, como cada núcleo agrario tiene su bastión, solicité la presencia de la Guardia Nacional, del ejército, de la Policía del Estado y me comuniqué con el gobernador Astudillo Flores por vía



watssap y llegó la Guardia Nacional hasta Malinaltepec. Platicamos con los comuneros sobre la situación y se trata de un conflicto agrario que lleva más de 50 años, el cual no se ha podido destrabar porque las autoridades han sido omisas en atender este conflicto que ya lleva varios muertos desde hace tiempo.

“Atendimos el tema y fuimos a platicar con los comuneros de Malinaltepec, para decirles que la forma no era esa de estarse agrediendo con arma de fuego, sino que tenemos que recurrir al diálogo. En ese sentido me comuniqué con el subsecretario de Asuntos Agrarios del Gobierno del estado, para determinar armar una mesa de trabajo donde asistieran los de Malinaltepec como los de Alcatlazala. Sin embargo, no hubo ningún acuerdo, sino una molestia, porque arguyeron que eran funcionarios de muy bajo nivel, de la Procuraduría del Campesino y otro de la Procuraduría Agraria, por lo que ellos vieron que no había seriedad, generando que se retirara una de las partes”, siguió relatando.

Dijo que nuevamente fue a platicar con ellos para conminarlos a que no hubiera agresión, que levantaron un acta en la **Procuraduría Agraria** y otra en Alcatlazala, para que no siguiera la agresión y se diera una especie de tregua.

“Entiendo es que estamos en tiempos de siembra, y cada uno se adjudica una parte del terreno, entonces ahí donde inicia el conflicto”, indicó sobre las causas.

Abundó que el viernes pasado estuvo en una mesa de coordinación en Tlapa con 12 presidentes municipales, con los de la Guardia Nacional, Sedena, un representante del gobierno del estado y Julio Lázaro Bazán de los Programas Especiales del gobierno Federal. Que ahí rindió un informe pormenorizado de lo que estaba aconteciendo por el conflicto.

<http://redesdelsur.com.mx/index.php/es/culturaysociedad-pag1/flexibilizar-el-ramo-33-demanda-bruno-arriaga-parte-ii>

## Sector Agrario

### **ICA será adjudicataria directa del cuarto tramo del Tren Maya: Fonatur (Forbes México, Redacción, p. web).**

Lunes 18 mayo 2020

La empresa mexicana ICA se perfila como la constructora del cuarto tramo del Tren Maya, dijo esta tarde el director general del estatal Fondo Nacional de Fomento al Turismo, Rogelio Jiménez.

El funcionario fue entrevistado por el diario El Financiero, a quien confió que ICA será la adjudicataria directa de esa fase de la obra y que en esta ocasión no se celebrará una licitación como para los tres primeros ramales.

El Tren Maya, un proyecto cuestionado por grupos indígenas y ecologistas, requerirá una inversión de unos 6,300 millones de dólares (mdd) y recorrerá unos 1,500 kilómetros desde la zona arqueológica de Palenque, en el estado Chiapas, hasta la turística Cancún, en la Península de Yucatán.

La adjudicación del tramo a ICA fue anticipada en un video difundido antes en la rueda de prensa diaria del mandatario. “Respecto al tramo cuatro que va de Izamal a Cancún se prevé que sea construido por la concesionaria de la carretera Mérida-Cancún (ICA). En los siguientes días se anunciarán los detalles técnicos y jurídicos de la adjudicación”.

<https://www.forbes.com.mx/noticias-ica-sera-adjudicataria-directa-del-cuarto-tramo-del-tren-maya-fonatur/>

**[Para consultar fechas atrás >>>](#)**



## **Llama AMLO a no relajar medidas de aislamiento y sana distancia**

Martes 19 mayo 2020 / Néstor Jiménez y Alonso Urrutia

Mientras en los denominados municipios de la esperanza se reanudaron ayer las actividades públicas, el presidente Andrés Manuel López Obrador llamó al resto de la población, incluidos quienes habitan en las grandes ciudades del país, a seguir actuando con responsabilidad y mantener la disciplina.

Subrayó que en la mayor parte del país la apertura será hasta junio, o cuando las autoridades de salud lo indiquen, con base en el semáforo establecido.

Recordó que, desde ayer las empresas de los sectores automotriz, de la construcción y minería pueden regresar a laborar, tras un registro previo y un compromiso para cumplir con los protocolos sanitarios, que estarán acompañados de inspecciones por sorteo.

Durante su conferencia matutina en Palacio Nacional, el mandatario apuntó que ya falta poco, y convocó a la población a mantener las medidas de aislamiento y sana distancia. Hagamos el último esfuerzo, indicó.

Confió en que pronto se podrá declarar que con la estrategia y con el apoyo de todo el pueblo se logró domar la pandemia, pero aún se debe actuar de manera precavida, pues se trata de una epidemia muy grave. Hasta el momento, agregó, la gente atiende las recomendaciones y dejó de movilizarse.

Al referirse a la reactivación de las empresas de los sectores citados, que fueron considerados ahora como actividades esenciales en el decreto de la emergencia sanitaria, explicó que para reincorporarse deben llenar un cuestionario con 70 presuntas, en un trámite que, aseguró, no es engorroso, no tarda mucho tiempo y parte de la confianza.

Bajo protesta de decir verdad se les autoriza, no hace falta una inspección, sólo al paso del tiempo; desde luego, si hay denuncias de los trabajadores, de los ciudadanos, se interviene y si no, va a haber una insaculación por sorteo para hacer inspecciones. Pero yo estoy seguro que van a cumplir con todas las normas estas industrias que se abren a la actividad productiva. En la medida que tengan sus protocolos pueden ir abriendo a partir de este lunes, señaló el jefe del Ejecutivo.

Además, pidió a las empresas de estos sectores seguir los mismos protocolos que establecen sus plantas matrices en Estados Unidos, Japón o Alemania, para garantizar la salud y protección de sus trabajadores.

A la población en general la exhortó a informarse en la conferencia de prensa nocturna del área de salud, la cual, afirmó, tiene hasta 15 millones de seguidores conectados.



## Denuncia AMLO conspiración contra Pemex y la CFE

Martes 19 mayo 2020 / Alonso Urrutia y Néstor Jiménez

Aunque reconoció el derecho del sector empresarial de acudir a los tribunales para expresar su inconformidad contra las nuevas disposiciones en política energética, el presidente Andrés Manuel López Obrador sostuvo que se pondrá orden en el sector eléctrico, pues en el periodo neoliberal se entregó a particulares la mitad de ese mercado. Se otorgaron contratos y se dieron facilidades a quienes produzcan energías renovables, energías limpias, pero en algunos casos se trata de negocios sucios y se dejó de lado a la Comisión Federal de Electricidad.

Tras señalar que también su administración tiene derecho a defenderse en tribunales consideró que, la verdad, es para que estuvieran ofreciendo disculpas, no para que estuviesen demandando. Calificó de leoninos los contratos entregados bajo condiciones muy ventajosas para los particulares, tanto para adquirir gas como en la compra de la energía eléctrica, dentro de un plan que marginaba del mercado de energías renovables a la CFE para dejar todo el mercado a particulares.

Detalló que en el Sistema Nacional de Energía se tenía previsto que se comprara primero la energía a los particulares y parar la generación de la CFE. Si estamos garantizando que no aumente el precio de la energía eléctrica, no puede ser que estemos haciendo un esfuerzo de reducción de costos en la CFE y los particulares no aporten nada, se continúen con los mismos contratos leoninos. Debe quedar claro que el Estado es el rector de la actividad económica.

López Obrador reivindicó la determinación de defender a la industria eléctrica nacional para poder cumplir el compromiso de no aumentar el precio de la luz. Denunció que en el pasado, en la entrega de los contratos a empresas particulares, principalmente extranjeras, los funcionarios que auspiciaban estas privatizaciones eran retribuidos posteriormente con su incorporación en esos consorcios, hasta un ex presidente de la República se fue de consejero de una empresa eléctrica española, de Iberdrola.

Para el mandatario, en este proceso se habían apoderado del sector energético, en particular de la industria petrolera y de la industria eléctrica, y estaban conspirando para destruir a Pemex y la Comisión Federal de Electricidad. La decisión adoptada por su gobierno en materia energética, aseguró, tiene sustento en la lógica de la separación del poder económico, del poder político que, dijo, rige en este sexenio. Yo espero que ellos comprendan que no soy gerente de una empresa, soy Presidente de México.

Al ser consultado en su conferencia sobre lo que sucederá con la generación de energías renovables, López Obrador sostuvo que continuará su utilización, pero



describió la marginación que prevalecía de la CFE: se le dejó de lado, como si la CFE no produjera energías limpias. No se consideró lo que se produce energía en las hidroeléctricas de la CFE y en otras plantas eran energías limpias. El trato preferencial se le dio sólo a los particulares.

En este contexto, el mandatario aludió al sector petrolero, en el cual también hubo un esquema similar para abrir esta industria al sector privado ofreciendo grandes beneficios a futuro con mayor producción de crudo y reducción en el precio de la gasolina.

Sin embargo, nada de esto sucedió: bajó la producción, se acabó la industria petroquímica, dejaron en ruinas las refinerías, se esmeraron en no construir una sola de esas plantas en 40 años y subió el precio de la gasolina.



## IMSS: sin control sanitario, la apertura tendrá alto costo

### El avance del virus

- **51 mil 633** casos confirmados, 2 mil 414 más que el día previo.
- **11 mil 300** infectados activos.
- **177 mil 133** estudiados.
- **98 mil 567** negativos.
- **5 mil 322** decesos.
- **De las camas** con ventilador, en la Ciudad de México 66% se encuentran ocupadas; Baja California, 56%.

Martes 19 mayo 2020 / Ángeles Cruz Martínez

Para el Instituto Mexicano del Seguro Social (IMSS), es de particular interés que el retorno a las actividades laborales en el país sea de manera saludable, gradual, ordenado y con cautela, porque si bien el organismo depende de las cuotas obrero-patronales, también se debe tener en cuenta que sin los controles sanitarios hay un alto riesgo de que se reactive la cadena de contagio de Covid-19. Eso tiene un costo humano y para la institución, advirtió Mauricio Hernández Ávila, director de Prestaciones Económicas y Sociales.

El funcionario participó en la conferencia vespertina en Palacio Nacional, donde presentó los principales ejes de acción del protocolo sanitario que deberán cumplir las empresas con actividades esenciales, incluidas la minería, la construcción y la fabricación de autopartes. El objetivo es tener la mayor seguridad posible de que se protegerá la salud de los trabajadores, dijo.

Antes, el subsecretario de Prevención y Promoción de la Salud, Hugo López-Gatell, informó sobre el comportamiento de la pandemia, la cual sigue en aumento. Hasta ayer se confirmaron 51 mil 633 casos, de los cuales 2 mil 414 se sumaron entre el domingo y lunes. También se agregaron 155 decesos, para llegar a 5 mil 322. No obstante la tendencia creciente, el funcionario reiteró que en el valle de México las cifras se mantienen estables.

Destacó el caso de Quintana Roo, donde la movilidad se redujo hasta 85 por ciento y ahora en el mapa de casos activos se observa la disminución de enfermos. Pasó del color naranja del semáforo, al amarillo, lo que equivale a un registro de entre 100 y 250 personas que iniciaron con síntomas de Covid-19 en los pasados 14 días.

Mientras, en Baja California Sur la disminución de afectados es notable y ya aparece en color verde, con menos de 100 casos activos.

Sobre los protocolos sanitarios en las empresas, Hernández Ávila informó que el IMSS cuenta con un tablero electrónico, a través del cual vigila el curso de la epidemia a nivel nacional, en cada estado y municipio y sobre todo en cada empresa y planta.



La herramienta registra para cada empresa, entre otros datos, la cantidad de trabajadores con incapacidad laboral por enfermedad respiratoria y específicamente por Covid-19. Presentó el ejemplo de una donde la cantidad de licencias se disparó en las primeras semanas de abril. A partir de que se reinicien las actividades laborales, un dato de ese tipo será suficiente para que se realice una inspección en el centro de trabajo y de ser el caso, se aplique la sanción correspondiente.

También se vigilará el cumplimiento de las medidas de protección para los sectores vulnerables, a fin de que no haya despidos ni marginación de personas con enfermedades crónicas o adultos mayores por su mayor nivel de riesgo.

Señaló que para las mujeres trabajadoras, los patrones deberán considerar que son responsables de las actividades educativas de sus hijos en sus casas, por lo que no deben perder sus empleos por esta causa.



## Rechazo unánime al plan de Ramírez Cuéllar para que Inegi revise patrimonio



*Juristas de la UNAM, dirigentes de partidos y legisladores rechazaron la iniciativa del presidente nacional de Morena y la calificaron como una táctica policial, que convertiría al instituto en un órgano fiscalizador de la riqueza.*

Martes 19 mayo 2020 / Redacción

Juristas de la UNAM, dirigentes de partidos, economistas, líderes empresariales y legisladores rechazaron la iniciativa del presidente nacional de Morena, Alfonso Ramírez Cuéllar, de otorgar facultades constitucionales al Instituto Nacional de Estadística y Geografía (Inegi) para que pueda “entrar, sin ningún impedimento legal, a revisar el patrimonio inmobiliario y financiero de todas las personas”.

El legislador con licencia morenista agregó que el Instituto “también debe tener acceso a las cuentas del Servicio de Administración Tributaria y a toda la información financiera y bursátil de las personas”. Además, planteó que “cada dos años (el Inegi) debe de dar cuenta de los resultados que arroja la totalidad de los activos con los que cuenta cada mexicano”.

Al respecto, el jurista Diego Valadés opinó que la propuesta “no tiene en cuenta que la seguridad jurídica es un principio constitucional básico de toda democracia.

“Si la Constitución fuera reformada en el sentido que se propone, el Estado mexicano se convertiría en un Estado policial. Prefiero creer que esa propuesta es solo un error impremeditado, y no que se trata de un proyecto para substituir la democracia en México”, expuso en entrevista con El Financiero.

La también doctora en Derecho Constitucional e investigadora del Instituto de Investigaciones Jurídicas de la UNAM, María del Pilar Hernández, consideró que “plantear una reforma a todas luces inconstitucional, recuerda las medidas



adoptadas en otras latitudes so pretexto de situaciones de 'excepción', en los que cada vez más la vida y los derechos de ciudadanía pueden ser sacrificados". Agregó que la extensión de estas tácticas policiales plantea problemas singulares y, con frecuencia olvidados, que inician con las justificaciones sobre la militarización de la seguridad ciudadana y terminan en autocracia.

"En ningún Estado democrático constitucional contemporáneo existe, aún frente a las crisis económicas o sanitarias, la pretensión del regreso a un Estado de policía, y trastocar nuevamente la Constitución erigiendo a un órgano administrativo coadyuvante en la generación de políticas públicas", advirtió.

Y consideró que ni el artículo 26, apartado A, de la Constitución, ni la propia Ley del Sistema Nacional de Información, Estadística y Geografía soportan una propuesta de tal naturaleza, de convertir al Inegi en un órgano fiscal, mucho menos en un fiscalizador de la riqueza.

La Coparmex rechazó la propuesta del grupo parlamentario de Morena ya que se buscaría encarecer aún más la convivencia fiscal de las empresas y no hay razón para mezclar los mandatos del INEGI y del SAT.

"El que se pretenda fusionar la información y pueda haber un intercambio de datos entre el sistema del SAT y el INEGI, sobre todo si esto puede agregársele los datos de personas, es altamente nocivo para la confiabilidad que los particulares puedan tener en dicha información y lo que conduciría es que se estuviera falseando por los declarantes la información", señaló Gustavo De Hoyos Walther, presidente del organismo

Gabriel Casillas, presidente del Comité Nacional de Estudios Económicos del IMEF, señaló que "entendemos el tema de que no esté bien medida la riqueza del país y por lo tanto no esté bien medida la desigualdad..., sin embargo, no vemos estas facultades, si se le dan al INEGI, nos parecen medidas que no van a apoyar lo que se requiere".

Además de esta propuesta, resalta la aplicación de lo que en el partido político denominan "Progresividad fiscal", con lo que cada mexicano debe de contribuir a los gastos del estado y al financiamiento del 'Estado de Bienestar' (concepto que también deberá incluirse en la Constitución para la construcción de un nuevo Estado, según señala el documento).

Rodolfo de la Torre, investigador del Centro de Estudios Espinoza Yglesias (CEEY), apuntó que "la medición de la riqueza y su concentración es necesaria, como lo es la de las contribuciones al fisco y la recepción de los beneficios del gasto público.

"La clave es mantener la confidencialidad debida y los incentivos a revelar información fidedigna. Con cuidado se puede", puntualizó.

Eduardo Sojo, director del Laboratorio Nacional de Políticas Públicas (LNPP) expuso que "Sería muy interesante; aunque sería como estadística experimental, porque hasta donde yo recuerdo no existe una norma de cómo debería medirse, y los registros administrativos son muy limitados en nuestro país".

En contraste, Amín Vera, economista en jefe de BW Capital, dijo que es contradictorio que se le den tantas facultades al INEGI, puesto que "es una hipocresía por parte de la administración escudarse detrás del discurso contra la desigualdad cuando, en los hechos, ha recortado salvajemente el presupuesto



de las instituciones responsables de este tipo de mediciones, especialmente del INEGI y del Coneval”.

Raymundo Tenorio, catedrático emérito del Tec de Monterrey, consideró que es factible la petición, pero preocupa la vulnerabilidad de los datos personales, por lo que se estarían violando garantías individuales.

“Al tener documentado quién, cómo y de dónde forma su riqueza, en casos extremos de regímenes comunistas así reparten la riqueza”, indicó.

### **'Es para erradicar la desigualdad en el país': Ramírez Cuéllar**

El dirigente de Morena refirió que su iniciativa, que forma parte de la propuesta de impulsar un Acuerdo de Unidad y de Solidaridad Nacional, es para medir no solo la pobreza, sino la desigualdad y la concentración de la riqueza.

“El Inegi debe entrar, sin ningún impedimento legal, a revisar el patrimonio inmobiliario y financiero de todas las personas. Cada dos años debe de dar cuenta de los resultados que arroja la totalidad de los activos de cada mexicano”, explicó.

El diputado federal con licencia aseveró el lunes que la desigualdad extrema limita los avances en la lucha contra la pobreza y restringe el crecimiento del capital físico, social y humano, que es necesario para mejorar las condiciones de vida de la población.

Afirmó que cerca de la mitad de la población del país está en condiciones de pobreza, mientras que la riqueza se concentra en unos cuantos: “México tiene miles de millones de dólares que constituyen una riqueza totalmente inobservada”.

Refirió que actualmente existen dos grandes fuentes de información para conocer los datos de desigualdad: las encuestas de ingreso-gasto y las declaraciones fiscales. Sin embargo, la información en las encuestas es imprecisa y existen malas prácticas en el pago de impuestos.

Por ello, propuso dotar al Inegi, un órgano constitucional autónomo, de mayores facultades para que diseñe una metodología más adecuada para conocer las verdaderas dimensiones de la desigualdad en México.

“No se trata solo de dar cuenta del ingreso y el gasto de las familias y las personas. Medir la pobreza en México es un gran avance. La información por deciles es buena, pero se requiere descomponer la composición del X decil, y ver los componentes y estratos que lo integran”, dijo.

Según Ramírez Cuéllar, el instituto también debe acceder a las cuentas del SAT y a toda la información financiera y bursátil de las personas para evitar que la información obtenida esté determinada por ideologías. “Necesitamos datos confiables para erradicar la desigualdad”, subrayó.

En entrevista con Sofía Villalobos para El Financiero Bloomberg TV, Ramírez Cuéllar aclaró, además, que su iniciativa no es para quitarle a los ricos.

“No es para quitarles a los ricos, es para que las altas fortunas, como ocurre en cualquier lugar, cooperen lo que deben de cooperar”, indicó el político el lunes por la noche.



Calificó como injusto que la clase media y los sectores mas empobrecidos carguen con la mayor parte de los gastos el Estado. "Yo creo que ya llegó el momento de que las grandes fortunas también se solidaricen", opinó.

### **Legisladores rechazan propuesta**

El planteamiento de Ramírez Cuéllar recibió el reproche hasta de sus compañeros de partido. El senador morenista suplente, Alejandro Rojas Díaz Durán, aspirante a dirigente nacional, sostuvo que la propuesta es inconstitucional y violatoria de las garantías, derechos humanos y libertades públicas.

"Que el INEGI tenga facultades de policía investigadora, interventora y de ministerio público es un paso a un régimen represor, dictatorial y totalitario. La izquierda radical de Morena sigue en el infantilismo político, como bien lo dijo Lenin, haciéndole el trabajo sucio a la ultra derecha golpista. Su propuesta siembra la desconfianza y nos resta millones de votos para el 2021", acusó.

El senador Ricardo Monreal aclaró que no hay aún ninguna iniciativa sobre el tema. "Como mayoría vamos a actuar con responsabilidad política y con prudencia", aseguró.

El dirigente del PAN, Marko Cortés; el CEN del PRI, la dirigencia del PRD, así como sus grupos parlamentarios en San Lázaro también rechazaron la propuesta y la calificaron de "autoritaria" y como "un distractor".



## SEP y Ssa alistan medidas sanitarias para el regreso a clases



Lunes 18 mayo 2020 / Nurit Martínez

La Secretaría de Educación Pública (SEP) prepara un protocolo con el que definirá las medidas para el regreso al aula y dentro de ello se analiza si los niños deberán usar el cubrebocas en municipios o localidades de semáforo verde, porque “hay cierta polémica sobre la conveniencia de usarlo o no, como ustedes verán yo soy pro de usarlos. Es un tema que estamos analizando con la Secretaría de Salud”, afirmó el titular de la dependencia, Esteban Moctezuma Barragán.

Frente a la postura que han asumido algunos gobernadores de dar por concluido el ciclo escolar, otros realizan consultas y otros esperan a la dirección del Consejo de Salubridad General, el funcionario aseguró que “solamente van a abrir las escuelas donde se levante la restricción sanitaria, es decisión local si se abre o no”, afirmó.

“Lo que no será posible ni conveniente es que haya una medida del centro a todo el país, está muy diferenciado no solo cultural, económica y socialmente, sino que ahora con respecto al Covid-19, son como ondas en donde van avanzando las ondas y el lugar donde surgió va expandiendo ondas”, agregó el funcionario. En Palacio Nacional advirtió que el regreso pasará en función de cómo se iniciaron los contagios, primero los que tuvieron los mayores casos contagio:



Sinaloa, Quintana Roo, Tabasco y Baja California, van a ser los primeros en salir de esta situación y los primeros en ponerse en el semáforo verde”.

Esteban Moctezuma señaló que “la condición de la SEP es que las escuelas solo se abrirán cuando sea seguro abrirlas”.

En la conferencia de prensa, en donde se anunció el avance de la inversión a escuelas a través de la integración de los consejos escolares y la responsabilidad asignada a madres tesoreras que coordinarán la remodelación o ampliación de los planteles educativos a nivel básico, el funcionario dijo que está en construcción un protocolo, no sólo para el regreso de clases con respecto al Covid, sino con respecto a la higiene escolar y la salud escolar en general, porque este problema también se presenta con la influenza.

“Vamos a poner dos filtros: uno familiar en el que le vamos a pedir la colaboración de los padres para que revisen a sus hijos antes de mandarlos a la escuela. Sucede que hay padres de familia que a veces ven al niño un poco enfermo y lo envían a la escuela porque no tiene con quién dejarlo, trabajan por la razón que sea. Estamos haciendo conciencia que eso no suceda. Los niños van a llegar a la escuela con un papel de que pasaron la revisión y aparentemente, porque tampoco son expertos, pero de que no tienen ningún problema.

“El segundo filtro será en la escuela donde se verá que se laven las manos con agua y jabón o usen gel bacterial. Estamos viendo, es un tema que hay mucha polémica sobre el tema del cubrebocas, y si los niños van a usar cubrebocas para ir a la escuela. Si está en verde el semáforo es que ya es seguro asistir, podría no ser necesario”.

Por otra parte, aseguró que “hay cierta polémica sobre la conveniencia de usar o no el cubrebocas, como ustedes verán yo soy pro, de usarlos. Es un tema que estamos analizando con la Secretaría de Salud”.

Al regreso a clases, aclaro también que los niños no van a regresar a un examen que les diga cuánto aprendieron en la televisión o a distancia sino a generar un ambiente comprensivo, donde maestros tendrán una guía y donde podrán dialogar con los propios alumnos, en principio de sus experiencias.

La carpeta de experiencias tiene ese propósito de compartir con todo el salón y va a hacer una evaluación diagnóstica para saber cuánto avanzó cada niño, sin embargo, consideró que dentro de la misma escuela las familias tienen comportamientos diferenciados debido a que hay algunas en condición de violencia intrafamiliar y ello influye en el desempeño de los alumnos.

## **Gobierno dejaría de captar 101,500 mdp en impuestos del turismo**



Martes 19 mayo 2020 / Alejandra de la Rosa

El director del Centro de Investigación y Competitividad Turística (Cicotur) Anáhuac, Francisco Madrid, consideró que, en un escenario conservador, el gobierno federal dejará de captar este año 101,500 millones de pesos de IVA, ISR y de Derecho de No Residentes (DNR) y se perderá un millón de empleos como consecuencia de la pandemia del Covid-19, por lo que es necesario se apoye al sector privado para mitigar dicho impacto.

“Es duro decir, pero, sobre una base anualizada, el sector turístico se está desangrando y pierde todos los días 4,000 millones de pesos por estar cerradas las instalaciones”, comentó en rueda de prensa virtual.

Durante la presentación de la nueva estimación del centro sobre de las afectaciones al turismo mexicano en el 2020 dijo que la reducción estimada en el consumo turístico es de 1.6 billones de pesos, lo que representa una caída del 49.3% respecto al año pasado, equivalente al 25% de todo el Presupuesto de Egresos de la Federación actual y permitiría construir casi 11 trenes mayas y casi ochos refinerías Dos Bocas.

Con lo anterior, el PIB Turístico se reduciría a una participación estimada en el PIB nacional del 4.9%; en el 2018 la proporción fue del 8.7 por ciento.

“De esta manera, la caída en el PIB Turístico, por sí solo, traería como consecuencia una reducción de 3.7 puntos del PIB nacional en el 2020. Es decir, en un entorno en que las estimaciones de reducción del PIB nacional se



encuentran en torno al 7.0%, la mayor parte de la contracción se explicaría por el derrumbe del sector turístico”, refirió.

Desde su perspectiva, aún en una estimación conservadora, se prevé una gran destrucción en la actividad turística y, eventualmente, se podrán generar situaciones de quiebras, ventas o fusiones ante la falta de liquidez de las empresas. “Se va a perder, de manera irremediable, mucho. Lo que ayudaría a paliar estos efectos negativos es el ayudar a que en el momento que sea posible la recuperación de los viajes se empiecen a concretar medidas de apoyo del gobierno federal a la demanda y para las empresas. El escenario es complicado”. Por lo pronto, el director del Cicotur, junto con el Consejo Nacional Empresarial Turístico (CNET), presentarán una propuesta de paquete legislativo de emergencia ante el Covid-19 con 15 puntos para mejorar la competitividad del sector y reactivar el mercado doméstico.

En su documento técnico, se reitera la realidad de la actividad turística en México: Hay poco espacio de duda para afirmar que luego de la afectación a la salud humana, el sector que más sufrirá será el turismo debido a las diversas restricciones a la movilidad de las personas impulsadas por los gobiernos en el mundo y, la recesión económica de carácter global aparejada a la enfermedad.

## Con acuerdo de Sener aumentarán costos de operación de centrales de energía eólica y solar



*La política determina que esas plantas de generación deberán pagar servicios conexos, como los referentes a potencia o respaldo.*

Martes 19 mayo 2020 / Diana Nava

La polémica política de confiabilidad del sistema eléctrico que publicó la Secretaría de Energía (Sener) el viernes, y que limita las fuentes renovables, incluye lineamientos que aumentarían el costo de operación de las centrales de energía eólica o solar que funcionan bajo el esquema de autoabasto.

La política determina que estas plantas de generación deberán pagar servicios conexos, como los referentes a potencia o respaldo. Costos de operación que antes no eran absorbidos por los participantes privados, sino por los suministradores básicos y calificados, y que a su vez eran transferidos a los consumidores mediante la tarifa final.

“Los generadores que representen en el Mercado Eléctrico Mayorista (MEM) a centrales eléctricas con energía limpia intermitente, cuyas características provoquen un incremento de los requisitos de servicios conexos para garantizar la confiabilidad en la operación del Sistema Eléctrico Nacional (SEN), deberán cubrir el costo asociado a dicho incremento conforme a lo establecido en DACG (disposiciones administrativas) y en las Reglas del Mercado, que emita la CRE”, se lee en el acuerdo.

Hasta ahora, estos costos son absorbidos por los suministradores básicos y calificados, y a su vez transferidos a los consumidores mediante la tarifa final.



“Hay un grupo que no está pagando (esos servicios), los de autoabasto renovables (...), porque no tienen ninguna entidad responsable que los representen en el MEM”, explicó Paul Sánchez, fundador de Ombudsman Energía México.

“Tenemos un problema de definición tarifaria de fondo. Tenemos una tarifa transitoria que no sabemos bien si es justa y en qué sentido es justa”, señaló.

La Comisión Federal de Competencia advirtió hace una semana que las medidas que está tomando la actual administración federal podrían incrementar las tarifas eléctricas o aumentar los subsidios del Gobierno Federal.

## **PIB caerá hasta 20% en el segundo trimestre, prevé el IMEF**



*El Instituto Mexicano de Ejecutivos de Finanzas estimó también que se destruirán 812 mil 500 puestos de trabajo este año en México.*

Martes 19 mayo 2020 / Guillermo Castañares

El Instituto Mexicano de Ejecutivos de Finanzas (IMEF) estimó que el Producto Interno Bruto (PIB) caería hasta 20 por ciento en el segundo cuarto de este año. En videoconferencia, Gabriel Casillas, presidente del Comité Nacional de Estudios Económicos del IMEF, señaló que si bien es cierto que en las encuestas que realizan no preguntan cifras trimestrales, estiman que en el segundo trimestre el PIB caería entre 15 y 20 por ciento, mientras que en todo el año la contracción será de 8 por ciento.

“La encuesta que hacemos en el IMEF no pregunta de manera trimestral; sin embargo, con este -8 (caída anual del PIB) podemos hacer una implicación, porque varios de los miembros que participan son economistas de los bancos que sí publican de manera explícita los datos trimestrales, entonces los estimados van del -15 al -20 por ciento (para el segundo trimestre), esa es la tasa que está implícita en el -8 por ciento de todo el año”, explicó Casillas.

Como consecuencia de la crisis económica que sufre el país a raíz del coronavirus, el instituto prevé que se destruirán 812 mil 500 puestos de trabajo este año en México.

“En materia de empleo, el IMEF estima que este año se perderán 812.5 mil puestos de trabajo, un aumento importante respecto a nuestra previsión previa



de una pérdida de 505 mil”, comentó Ángel García-Lascurain Valero, presidente del IMEF.

El directivo indicó que en abril se registró una pérdida de 6 mil 689 empleadores en el Instituto Mexicano del Seguro Social (IMSS), lo que “es un indicativo del número de empresas que podrían estar cerrando actividades”.

Es por esto que García-Lascurain reiteró que se necesitan contar con apoyos más robustos para respaldar la liquidez de las empresas, principalmente a las Pymes.

“El IMEF ha reiterado la necesidad de contar con apoyos mucho más determinantes para respaldar la liquidez de las empresas, principalmente las micro y pequeñas, y evitar un mayor deterioro de las fuentes de empleo”, dijo.



## Capitalinos no podrán evadir pago de tenencia



Martes 19 mayo 2020 / Maleny Navarro

Los capitalinos que adquieran vehículos a partir de este año ya no podrán evadir las placas de la Ciudad de México con gestiones de Morelos o el Estado de México pues la Secretaría de Movilidad (Semovi) ya tiene listo el candado para las agencias automotrices.

Ayer se publicó el aviso para distribuidores autorizados sobre el inicio de operaciones del trámite de alta de placas de vehículos nuevos mediante el Sistema de Control Vehicular (Sicove) que será totalmente en línea.

Es así que se pondrá fin a las prácticas en las que los compradores de vehículos de más de 250 mil pesos emplacaban en otro estado para esquivar la tenencia. Se estima que al corte de diciembre pasado, un millón de dueños de vehículos de alta gama han evadido esta obligación fiscal.

El Sicove -planteado desde el año pasado- ya dio sus primeros pasos, aunque ante la emergencia sanitaria derivada del Covid-19 ha tenido que ir más lento y posponer de lleno su operación hasta que ésta concluya. El sistema está listo desde abril y hasta el corte de ayer se han realizado 20 pruebas operativas de trámites reales con Ford y Nissan.

“El registro será únicamente entre las agencias y las dependencias capitalinas, por lo que los compradores de vehículos no tendrán que hacer algún trámite durante este proceso, para mayor comodidad y seguridad”, explicó Semovi.



Gerardo Yáñez, de la agencia Ford Alden Condesa, confirmó a este diario que están en un proceso de pruebas con la Semovi y que ya han enviado documentos. “Mientras facture en la Ciudad de México no podrá solicitar que su auto esté emplacado en Morelos”, dijo. Asimismo, espera que en junio se reactiven los trámites y así retomar las ventas.

Sobre la posibilidad de que el particular insista en hacer el trámite por su cuenta, explicó que aún podría existir esta posibilidad, sin embargo, deberá regresar a la agencia a presentar las placas y así obtener su vehículo. Pero si la matrícula no corresponde a la Ciudad de México, no podrán entregárselo.

La dependencia capitalina añadió que la implementación del Sicove será escalonado, primero sólo podrán ser registrados automóviles convencionales y luego los eléctricos e híbridos, motocicletas de combustión interna y eléctricas. El proceso de las tres etapas no podrá exceder del 1 de diciembre de este año. La advertencia de esta evasión y el proyecto para detenerla nació desde el Código Fiscal 2020.

“Queda claro que dicha evasión fiscal se realiza de manera dolosa por los adquirentes, pero en muchas ocasiones dichas prácticas son fomentadas por los mismos distribuidores, que como estrategia de venta ofrecen estos esquemas a sus compradores, pues de esta manera están en posibilidades de ofertar mejores precios que su competencia, debido a que el precio baja considerablemente.

“Es por ello que muchas agencias con el propósito de ofrecer mejores precios a sus clientes les dan la posibilidad de realizar sus trámites vehiculares en otras Entidades como Morelos, en donde no se cobra tenencia desde enero de 2012”, explicó la Secretaría de Finanzas.

Para este año se prevé una recaudación de 4 mil 987 millones de pesos, es decir 3.6 por ciento menos respecto a lo recaudado en 2019.

## El hambre lanza a centenares de chilenos a las calles para protestar



Martes 19 mayo 2020 / Aldo Anfossi

Santiago. - El hambre y la desesperación lanzaron ayer a centenares de vecinos de municipios pobres de Santiago y ciudades como Valparaíso, a protestar en las calles levantando barricadas, prendiendo fogatas y enfrentándose a carabineros que los reprimieron con cañones de agua y gas lacrimógeno, además de realizar varias detenciones.

Apenas la noche del domingo el presidente Sebastián Piñera había prometido distribuir 2.5 millones de cajas con alimentos en sectores vulnerables y de clase media, pero no dijo ni cómo ni cuándo se haría la repartición. Ayer, mientras ocurrían los enfrentamientos, salió apresuradamente a precisar que las provisiones llegarán a 70 por ciento de los hogares, directamente a las casas, y que eso ocurrirá esta semana o a principios de la próxima, pidiendo tranquilidad y comprensión.

La promesa de comida hizo que centenares de personas se volcaran ayer a las municipalidades para obtenerla, pero los alcaldes no pudieron ofrecer respuesta porque el anuncio presidencial los tomó por sorpresa y no tenían información oficial. Ellos han reclamado durante semanas mayor respaldo desde el gobierno, tanto financiero como en mercancías, porque han agotado sus recursos en apoyo a sus comunidades.



La desesperación por conseguir alimentos hizo que se multiplicaran los llamados a protestar durante la noche del lunes, con un cacerolazo masivo justo al cumplirse siete meses del estallido social de octubre. Apenas oscurecía, en Villa Francia, al oeste de Santiago, se reportaba la quema de un autobús.

Las 32 comunas (alcaldías) del Gran Santiago, y seis aledañas, están desde el pasado viernes en una cuarentena que confina a más de 8 millones de personas, de las cuales unos 3 millones viven al día y si no salen a trabajar no pueden subsistir.

Sady Melo, alcalde de El Bosque, al sur de Santiago, con 162 mil habitantes de bajos ingresos, centenares de los cuales protestaron ayer, dijo que la crisis sanitaria tiene el rostro de la pobreza en nuestras comunas, está despertando la crisis social como consecuencia del problema de salud, por lo cual insistió en pedir al gobierno que las ofertas que haga, las cumpla. Se nos dijo que nos entregarían cien millones de dólares de libre disposición para alimentos o productos sanitarios, pero esos recursos aún no llegan.

Insistió en que nos habría gustado que Piñera nos hubiera preguntado cómo cooperar en la entrega de esas cajas con comida, e insistió en que somos nosotros los que estamos en la primera línea, enfrentando en el día a día a nuestras vecinas y vecinos.

Entrevistado para una televisora, un vecino reclamó airado que el Estado sólo está ayudando a los empresarios y a los bancos, pero aquí es la población la que sufre hambre, mientras otro dijo que están cobrando la luz, el agua, hay que comprar el gas, mucha gente paga renta y con qué, si nadie puede trabajar. El problema no es la cuarentena, es la ausencia de un Estado que no se preocupa por su pueblo.

El aislamiento social en Santiago se impuso luego de que la plaga se extendió desde los barrios ricos hacia las barriadas populares. Al respecto, Gonzalo Durán, alcalde de Independencia, al norte de Santiago, con 101 mil habitantes, se quejó de que las cifras que entrega el Ministerio de Salud esconden una realidad que enfrentamos en el territorio, aquella que muestra cómo el efecto de la pandemia está azotando con mayor fuerza a las comunas con mayor población vulnerable y que ello implica que hay más contagios y mayor letalidad, ahí donde se ha segregado a los más vulnerables.

Al respecto, Durán dijo que en el municipio a su cargo la tasa de pruebas que han dado positivo al Covid-19 supera 80 por ciento, y la de letalidad está lejos de estabilizarse, con cifras que rebasan el doble de las de los barrios ricos.

Cristián Fuentes, académico de la Universidad Central, lamentó este nuevo error del gobierno, que hace anuncios sin establecer fecha ni dar mayores detalles, después habla de este fin de semana o la próxima, no se sabe a quién le van a comprar los alimentos ni cómo se distribuirán. Todo mal.

A las 21 horas de ayer (hora local) comenzó en Santiago y en otras ciudades del país un cacerolazo convocado tanto en conmemoración de los siete meses del alzamiento social iniciado el año pasado, como en protesta contra el gobierno por el manejo errático de la crisis sanitaria. Se reportaban también bloqueos de calles, barricadas y enfrentamientos con carabineros en lugares como Villa Francia, población La Pincoya, y en las comunas de Peñalolén, La Granja y Estación Central.

## Trump amenaza con retirar permanentemente fondos estadounidenses a la OMS



Lunes 18 mayo 2020 / Jordán Fabian

El presidente de Estados Unidos, Donald Trump, amenazó este lunes con retirar permanentemente los fondos estadounidenses de la Organización Mundial de la Salud (OMS) si no se "compromete a realizar mejoras sustanciales en los próximos 30 días".

"Si la Organización Mundial de la Salud no se compromete a realizar mejoras sustanciales en los próximos 30 días, haré que el congelamiento temporal de los fondos de Estados Unidos a la Organización Mundial de la Salud sea permanente y se reconsidere nuestra membresía en la organización", escribió Trump en una carta que envió a Tedros Adhanom Ghebreyesus, director general de la OMS, y la cual tuiteó este lunes por la noche.

En la misiva, describe "serias preocupaciones" sobre la respuesta del organismo de la ONU ante el coronavirus.

Trump dijo que "el único camino a seguir" es que la OMS "realmente pueda demostrar su independencia de China".

Agregó que a menos que la OMS se comprometa a "mejorar sustancialmente en los próximos 30 días", hará que la suspensión temporal de los fondos estadounidenses sea permanente.

La Organización Mundial de la Salud ahora se ha doblegado a los llamados de la mayoría de sus estados miembros para lanzar una investigación



independiente sobre cómo manejó la respuesta internacional al coronavirus, y ante los señalamientos entre Estados Unidos y China sobre la pandemia.

Tedros ha enfatizado que la OMS declaró el brote de coronavirus como una emergencia de salud global el 30 de enero, su mayor nivel de alerta, en un momento en que había menos de 100 casos fuera de China.

En las siguientes semanas, la OMS advirtió a los países que había una "ventana de oportunidad" cada vez más estrecha para evitar que el virus se propagara a nivel mundial.

Durante los primeros meses del brote, los funcionarios de la OMS describieron repetidamente a la propagación del virus como "limitada" y dijeron que no era tan transmisible como la gripe; desde entonces, los expertos han dicho que el COVID-19 se propaga aún más rápido.

Fue hasta el 11 de marzo cuando declaró al virus como una pandemia, después de que este ya había matado a miles de personas en todo el mundo y provocó grandes afectaciones en Corea del Sur, Italia, Irán y otros lugares.

El nuevo coronavirus causa síntomas leves o moderados para la mayoría de las personas. Para algunos, especialmente los adultos mayores y las personas con problemas de salud existentes, puede causar enfermedades más graves o la muerte.

## Se prepara la Procuraduría Agraria para retomar actividad en el campo



*La institución de servicio social adelantó que estará muy atenta al plan de reapertura en los “municipios de la esperanza”*

Lunes 18 mayo 2020 / Redacción

La Procuraduría Agraria se prepara para el regreso al trabajo de campo y mediante videoconferencias informa a los representantes de las distintas entidades federativas los protocolos a seguir para dar continuidad al asesoramiento jurídico a los núcleos agrarios, en función de las indicaciones de la Secretaría de Salud.

Con el fin de identificar en qué núcleos agrarios podrían empezar a retomarse paulatinamente las actividades, la institución de servicio social adelantó que estará muy atenta al plan de reapertura en los “municipios de la esperanza”, siguiendo los lineamientos y criterios de seguridad y certidumbre.

Recomendó a todos sus representantes, abogados y visitantes estar preparados para cuando llegue el momento de reiniciar trabajos y aclaró que el plan de acción tiene que ir de acuerdo con las actividades que se tienen pendientes y que éstas sean posibles de realizar como, por ejemplo, la renovación de órganos de representación donde ya no se pudieron llevar a cabo las asambleas correspondientes por las propias condiciones de emergencia sanitaria.



También será sujeto a revisión cuándo se llevará a cabo la renovación de las asambleas, con el objeto de empezar a trabajar en las convocatorias, acción que se realizará en fechas posteriores a las planeadas, con el fin de comenzar a trabajar con el núcleo agrario en la preparación de las mismas.

De igual manera, se hará un repaso de todos los programas que corresponden a los distintos temas de la Procuraduría Agraria en materia de orientación, asesoría y trabajo en términos de representación jurídica.

Con oportunidad la dependencia federal estará preparada para impulsar todos los juicios agrarios que están pendientes y que por la pandemia sanitaria se habían suspendido.



## **Flexibilizar el Ramo 33 demanda Bruno Arriaga**

Martes 19 mayo 2020 / José Luis González y Edita Ivonne Nava Sánchez

“Estamos haciendo nuestro mejor esfuerzo para que las autoridades puedan tomar en cuenta nuestra opinión y emprender toda una serie de acciones para que nuestros ciudadanos no sean tan golpeados económicamente, de lo contrario, no habría esa coherencia en decir que resistamos, que aguantemos y, por otro lado, no hay el apoyo de la federación”.

Es de nuevo el alcalde del Municipio de Malinaltepec, el morenista Abel Bruno Arriaga, quien prosigue el relato de cómo fue que, en esta geografía de La Montaña Alta, la han librado hasta ahora de los estragos del coronavirus.

Su propuesta para seguir ayudando a las comunidades indígenas que hablan el *thu ná savi*, mixteco y tlapaneco, que en el caso de que flexibilicen las reglas del Ramo 33, por ejemplo, que es para obra pública, “lo podamos tomar para enfrentar los efectos del covid 19 y poder ayudar aquí a la gente, pues vamos a impulsar proyectos productivos para que nuestros ciudadanos se mantengan ocupados en una actividad que les pueda ayudar a resolver su vida, pues aquí hay cafetaleros, hay apicultores, hay mieleros, hay diversidad de oficios a los que se dedican las personas, que bien les puede servir para que se vayan manteniendo, mientras pasa la crisis del covid 19 en La Montaña principalmente”.

**El fertilizante adecuado**

Bruno Arriaga, argumenta en este tema que esperan que llegue todo lo que falta para repartirlo, porque como ayuntamiento, van a pagar el flete, a pagar el traslado desde donde están las bodegas a las comunidades. Esa es una forma de apoyar asumiendo los costos.

Luego en su perorata expone: “hemos estado en comunicación con Arely Cerón Trejo (directora de Apoyos para la Producción Agrícola), que es la encargada nacional del Programa del Fertilizante, nos enlazamos también con el gobernador Héctor Astudillo Flores, para ver qué avance llevan y también con el delgado federal Pablo Amílcar Sandoval Ballesteros, a través de un video conferencia y ahí va caminando. Tenemos 6 mil 237 productores en el municipio, más los que se empadronen, porque se siembran alrededor de 12 mil a 13 mil hectáreas de maíz en el municipio”.

Indicó que sólo falta una bodega que se llene y “en cuanto llegue, vamos a empezar a repartirlo”.

Sin embargo, añadió que hay cierta inquietud entre los comisarios, “porque hay que entender que Malinaltepec tiene tres zonas: la zona norte, que es zona fría; zona centro, que es zona templada y zona sur, que es caliente. Por ello, me pidieron que hiciera un llamado a la encargada del Programa Nacional del Fertilizante, para que cambie el tipo del químico que hoy nos va llegar que se llama ‘Urea’, que se cambie por Sulfamil, que no es para tierra ría, sino para



tierra caliente. Es lo que solicitamos, el tipo de cambio del fertilizante”, insistió el primer edil.

Refirió que el año pasado hubo un problema similar, trajeron Sulfamín y granulado, pero que ahora se los les cambiaron, ya no es Sulfamil, ahora es el Fosfato Diamónico (DAP), por lo que se ha pedido a la encargada del Programa Nacional de fertilizante que se cambie y si no se puede ahora, que se haga el año próximo. Además de que los kilogramos que les van a dar son insuficientes, porque en Malinaltepec se abona hasta dos o tres veces la tierra, partiendo de que es tierra fría y no les va alcanzar, toda vez que nada más van a entregar para dos hectáreas de siembra.

“Lo que demandan es lo equivalente a 900 kilogramos lo que se necesita para tres hectáreas, porque no es lo mismo la zona fría que la zona caliente, obviamente y eso es lo que están solicitando los comisarios”.

### **Enfrentamiento entre comunidades**

Con tono preocupado, relató el enfrentamiento que se suscitó entre dos comunidades del mismo municipio que pelan la tierra, donde el campesino Calos Vidal Poblano, de 72 años de edad, originario de la comunidad de Plan de Natividad, fue alcanzado por un tiro de AK-47, de una ráfaga que disparó uno de los grupos en conflicto.

“El pasado martes 12 de mayo, por la tarde, una vez que regresé de mis actividades cotidianas, me informaron que había una balacera entre los límites del núcleo agrario de Malinaltepec y la comunidad agraria de Alacatlazala, ambas pertenecientes al municipio, de donde nos reportaron una persona herida de 72 años de edad, por arma de fuego de alto poder.

“A partir de ahí, me aboqué a investigar y efectivamente había una balacera, como cada núcleo agrario tiene su bastión, solicité la presencia de la Guardia Nacional, del ejército, de la Policía del Estado y me comuniqué con el gobernador Astudillo Flores por vía watssap y llegó la Guardia Nacional hasta Malinaltepec. Platicamos con los comuneros sobre la situación y se trata de un conflicto agrario que lleva más de 50 años, el cual no se ha podido destrabar porque las autoridades han sido omisas en atender este conflicto que ya lleva varios muertos desde hace tiempo.

“Atendimos el tema y fuimos a platicar con los comuneros de Malinaltepec, para decirles que la forma no era esa de estarse agrediendo con arma de fuego, sino que tenemos que recurrir al diálogo. En ese sentido me comuniqué con el subsecretario de Asuntos Agrarios del Gobierno del estado, para determinar armar una mesa de trabajo donde asistieran los de Malinaltepec como los de Alacatlazala. Sin embargo, no hubo ningún acuerdo, sino una molestia, porque arguyeron que eran funcionarios de muy bajo nivel, de la Procuraduría del Campesino y otro de la Procuraduría Agraria, por lo que ellos vieron que no había seriedad, generando que se retirara una de las partes”, siguió relatando.

Dijo que nuevamente fue a platicar con ellos para conminarlos a que no hubiera agresión, que levantaron un acta en la Procuraduría Agraria y otra en Alacatlazala, para que no siguiera la agresión y se diera una especie de tregua.

“Entiendo es que estamos en tiempos de siembra, y cada uno se adjudica una parte del terreno, entonces ahí donde inicia el conflicto”, indicó sobre las causas. Abundó que el viernes pasado estuvo en una mesa de coordinación en Tlapa con 12 presidentes municipales, con los de la Guardia Nacional, Sedena, un representante del gobierno del estado y Julio Lázaro Bazán de los Programas Especiales del gobierno Federal. Que ahí rindió un informe pormenorizado de lo que estaba aconteciendo por el conflicto.

“Anexamos actas, fotografías y todo eso para decirles que la Guardia Nacional, la Policía Estatal y la Sedena, regresaran al lugar, porque ese día nos abandonaron, nomás como que fueron asomarse y de ahí se retiraron, solamente se quedó la Policía Estatal, que nos resguardaron cuando fui a hacer el diálogo. Pero de ahí en adelante, se retiraron y a la fecha no han aparecido.

“Los invité a que atendiéramos con seriedad este asunto. El llamado que hago es que inmediatamente se instale una mesa de trabajo en Chilpancingo, donde sea, donde estén funcionarios de primer nivel para resolver o atenuar los efectos de este conflicto, a efecto de evitar la confrontación. Ese es el llamado que hice en la Mesa de Coordinación, al gobernador y al gobierno Federal y también solicité la presencia de las fuerzas de seguridad en la zona del conflicto, para que no sigan agredándose ninguna de las partes, porque cada quien tiene su versión”, siguió su alocución.

Dio a conocer que han expresado la disposición de atender a la persona herida, aunque la familia no se ha comunicado él. Que su preocupación es que la persona vaya a perder la vida, porque es una herida muy grande que casi le destroza el brazo.

“Es un conflicto agrario que hemos estado atendiendo en la medida de nuestras posibilidades, no soy autoridad en materia agraria, pero como autoridad municipal me interesa que no se vaya a dar una situación de ingobernabilidad, de desorden o inseguridad en nuestro municipio”, manifestó impaciente.

Luego agregó:

“En ese sentido, hago uso de mis facultades que me confiere la Ley Orgánica del Municipio Libre, para mantener la paz, pero solo no voy a poder-admitió-, por eso hago un llamado al gobierno estatal y federal a que nos apoyen con la seguridad pública cuando se requiera y que también ellos asuman su responsabilidad en este conflicto agrario en materia federal, que tiene que arreglarse en los tribunales con las autoridades competentes y que esto no pase a mayores.

“Esto es lo que pasa en Malinaltepec, se siguen oyendo los disparos y nuestra policía está ahí, alerta para prevenir el delito, pero no los puedo mandar a los límites a resguardar a nadie, porque también pueden ser agredidos. Por eso pido refuerzos y una mesa de trabajo inmediata”, machacó.

¿Qué estás percibiendo alcalde? ¿Qué perspectiva estás viendo?, cuando se trata de un conflicto ancestral que no han resuelto las autoridades federales agrarias. Te toca dar la cara. - Le cuestionamos-

Raudo respondió:

“Lo que yo estoy percibiendo, es que, si no atendemos en tiempo y forma este conflicto, puede escalar de nivel, porque si bien este expediente reinició en 2017,



lleva 50 años litigándose. Ya se había reiniciado en 2011, cuando nuevamente se reactivó este conflicto y si no lo atendemos, se nos puede salir de las manos. “El llamado es para que los tribunales o la autoridad agraria, resuelvan esta situación que escapa de nuestra competencia. A que nos coordinemos con la Federación y con el Estado, para prevenir la comisión de delitos o muertes que tengamos que lamentar. No hay que esperar a que haya muertos para actuar. Ya hay un herido”.

¿O que quieren pues? ¿Qué haya 20 ó 30 muertos para actuar? –Se preguntó a sí mismo-

“Ahí está la evidencia, existe el parte informativo de la policía, las fotos, las evidencias de todo lo que está aconteciendo. ¿Qué más requieren? Les digo”.

Vino su insistencia:

“Veo cierta omisión de las autoridades, porque si no nos ponemos a trabajar juntos, a coordinarnos en este tema, lo vamos a lamentar mucho, porque los conflictos agrarios son de aguante y dicen ‘Patria o muerte’ en los conflictos agrarios.

Su mensaje final:

“Reiterar el llamado a las instancias de los dos niveles. Que le pongamos atención y seriedad a este tema de los conflictos agrarios. Malinaltepec tiene una historia larga en ese sentido, que en su momento se destrabaron de otra manera. Un gobierno municipal no tiene tanto margen de actuación, hablando legalmente, constitucionalmente y financieramente, porque también se tiene que resolver económicamente. Si la autoridad cree que no es importante un asunto donde se están matando indígenas, pues es muy lamentable porque lo importante es preservar la vida de las personas.

“El llamado es a las dos instancias para que, junto con la municipal, hagamos lo que nos corresponde, impulsar el diálogo, instalar de inmediato una mesa de negociación, de pacificación en la zona, para que no sigan los enfrentamientos y demos también una alternativa de cómo poder atacar el problema, porque hay personas que tienen mucho tiempo mediando en conflictos agrarios y deben poner toda su experiencia para que esto no avance”. Acoto.

## ICA será adjudicataria directa del cuarto tramo del Tren Maya: Fonatur

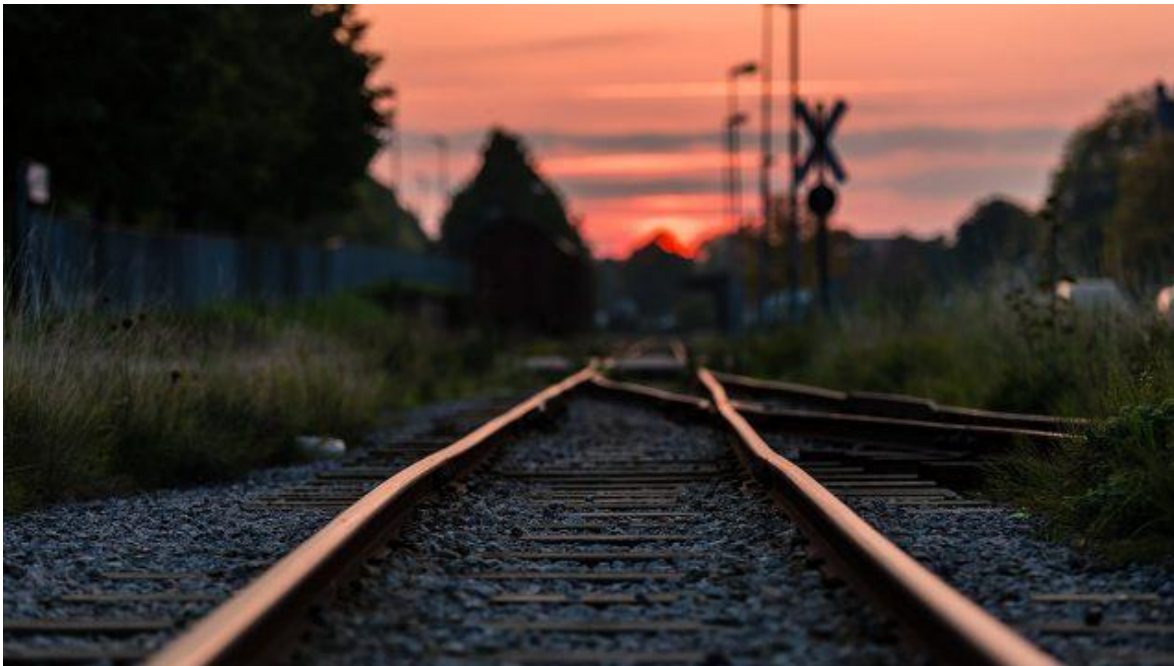

*"Tiene que ser adjudicación directa, sacarlos y meter a otra empresa es más complicado", añadió el director de la dependencia turística.*

Lunes 18 mayo 2020 / Redacción

La empresa mexicana ICA se perfila como la constructora del cuarto tramo del Tren Maya, dijo esta tarde el director general del estatal Fondo Nacional de Fomento al Turismo, Rogelio Jiménez.

El funcionario fue entrevistado por el diario El Financiero, a quien confió que ICA será la adjudicataria directa de esa fase de la obra y que en esta ocasión no se celebrará una licitación como para los tres primeros ramales.

El Tren Maya, un proyecto cuestionado por grupos indígenas y ecologistas, requerirá una inversión de unos 6,300 millones de dólares (mdd) y recorrerá unos 1,500 kilómetros desde la zona arqueológica de Palenque, en el estado Chiapas, hasta la turística Cancún, en la Península de Yucatán.

La adjudicación del tramo a ICA fue anticipada en un video difundido antes en la rueda de prensa diaria del mandatario. "Respecto al tramo cuatro que va de Izamal a Cancún se prevé que sea construido por la concesionaria de la carretera Mérida-Cancún (ICA). En los siguientes días se anunciarán los detalles técnicos y jurídicos de la adjudicación".

Jiménez dijo en declaraciones periodísticas que esa es la solución más simple porque la compañía es la concesionaria de la autopista junto a la cual se colocará



la vía. “Es el camino más sencillo, como tiene la concesión (de la carretera) hay unas cláusulas que los benefician”, detalló.

“Tiene que ser adjudicación directa, sacarlos y meter a otra empresa es más complicado”, añadió el director de Fonatur, organismo a cargo de las licitaciones de tren.

Como resultado de los concursos realizados desde abril, un consorcio encabezado por la portuguesa Mota-Engil y China Communications Construction, de la nación asiática, construirá el primer ramal, otro formado por firmas del magnate mexicano Carlos Slim, el segundo, y uno más liderado por la española Azvi, el tercero.

El proyecto ha recibido críticas de organizaciones indigenistas y ambientalistas, que volvieron a arreciar en los últimos días. El jueves, la Comisión Nacional de Derechos Humanos (CNDH) emplazó al Gobierno a detenerlo asegurando que exponía a grupos indígenas vulnerables a contraer el coronavirus.