



PROCURADURÍA
AGRARIA

SINTESIS INFORMATIVA DE PRENSA
LUNES 04 DE MAYO DE 2020

Ocho columnas



Se desviaron en el IMSS recursos para ventiladores
Los comprarían junto con equipo de protección



Ponen tache a SEP por clases en línea
Advierten por abandono escolar en zonas rurales



Recesión hace que se demande más efectivo
Dinero circulante. En un hecho sin precedente, en abril creció 11% real



Patrimonio negativo de Pemex cae a nivel histórico en el I Trim
La mayor pérdida desde el III Trim del 2015; en un año se profundizó 19%



AMLO: la pandemia dejará economías dislocadas y débiles
“La catástrofe mundial obliga a desechar practicas neoliberales”



Ganan especuladores con ley seca; cerveza, al doble de su precio
Pandemia. Reportan escasez en 25 entidades mientras que en el norte ingresan paquetes desde EU sin cubrir gravamen y en el sur ya hay “corredores” ilegales



Aumenta 61% gasto en Salud por Covid-19
Bienestar ejerce 58% más



Habilitan el Autódromo como hospital COVID-19
Iniciará actividades la segunda quincena de mayo para atender pacientes con el coronavirus, informa Zoé Robledo, director del Seguro Social

La Razón

Saturación en CDMX llega a 66%; instalan hospital en el autódromo

Prevén que ya funcioné en 9 días

El Sol de México

Grupo Fármacos Especializados simula su cierre

Ahora se llama Pro Inmune

unomásuno

AMLO revela 8 lecciones que deja crisis de COVID-19

Dedica el presidente texto para enfermos del coronavirus



Hasta el final

Exhaustos, integrantes del cuerpo Médico de hospitales aseguran que darán servicio a quien lo necesite

OVACIONES

Son 128 mil casos y el pico será entre el 13 y 15 de mayo

Evoluciona la enfermedad en horas, reitera Hugo López-Gatell

DIARIO ContraRéplica

SSA estima 128 mil casos de contagio

Reportan 50 muertes en CDMX en 24 horas



EL UNIVERSAL

EL GRAN DIARIO DE MÉXICO

Lunes 4 de mayo de 2020

\$15 • www.eluniversal.com.mx

CORONAVIRUS Alerta mundial

#QuédateEnCasa

UNIDADES MÓVILES APOYAN EN HOSPITAL DE ECATEPEC



En el Hospital Las Américas, en Ecatepec, dependiente del gobierno mexicano, se contabilizan 41 decesos por coronavirus. El pasado fin de semana se registraron hechos de violencia, en los que familiares se quejaron por la falta de información; ayer se restableció el servicio por completo y se atiende a pacientes incluso en unidades móviles, como la de la imagen. **METRÓPOLI A16**

4.8 millones más de pobres, por pandemia

● Expertos consideran que la clase media del país se verá reducida debido a que tendrá menores ingresos

IVETTE SALDAÑA
—cartera@eluniversal.com.mx

La contracción de la economía y el mayor desempleo que se prevé en México por el coronavirus provocarán que hasta 4.8 millones de personas caigan en condición de pobreza este año, calculan expertos. Analistas consultados por EL UNIVERSAL dicen que este escenario también considera una disminución de la clase media, debido a que las crisis impactan negativamente el poder adquisitivo. El director general del Instituto para el Desarrollo Industrial y Crecimiento Económico, José Luis de la Cruz, pronostica esta cifra bajo la condición de que se perderán 900 mil empleos formales. Explica que la falta de trabajo llevará a que personas acaben con sus ahorros y que otros se endeuden para hacer frente a sus necesidades. El consultor Luis de la Calle comenta que la experiencia en México es que en cualquier crisis económica la clase media se hace más pequeña y la pobreza más grande. Según Coneval, el número de pobres fue de 52.4 millones en 2018.

China creó el coronavirus, hay pruebas, afirma EU

● Trump acusa que Beijing decidió no detener brote; prevé vacuna para fin de año



DONALD TRUMP
Presidente estadounidense

Washington.— El gobierno de Estados Unidos aseguró ayer que el coronavirus se creó en China. El propio presidente Donald Trump aseguró que el país asiático "pudo detenerlo, pero no lo hizo". Antes, el secretario de Estado estadounidense, Mike Pompeo, aseveró que "hay una cantidad significativa de pruebas de que esto [el virus] proviene de ese laboratorio en Wuhan". Pompeo declaró: "China tiene un historial de infectar al mundo y administrar laboratorios de baja calidad". Trump también confió en que tendría una vacuna para fin de año. **AGENCIAS**
MUNDO A14

Se desviaron en el IMSS recursos para ventiladores

- Los comprarían junto con equipo de protección
- Se usaron empresas fantasma de 2014 a 2018

PERIODISMO DE INVESTIGACIÓN Y DATOS

ZORAYDA GALLEGOS
—zagallego@eluniversal.com.mx

El desfalco al IMSS en el sexenio de Enrique Peña Nieto abarcó el desvío de recursos públicos a empresas fantasma que supuestamente vendieron ventiladores, uniformes quirúrgicos y medicamentos; sin embargo, el SAT determinó que tales operaciones fueron simuladas, porque las compañías no contaban con empleados ni infraestructura para llevarlas a cabo. Entre 2014 y 2018, el IMSS contrató a 133 empresas fantasma a las que pagó 320.9 millones de pesos que debieron emplearse para fortalecer la infraestructura hospitalaria del instituto, que ahora enfrenta uno de sus mayores retos ante el Covid-19. La mayor parte de los recursos se destinaron a la supuesta compra de al menos 15 ventiladores, 250 mil uniformes quirúrgicos, 80 mil 377 batas para aisla-



miento, 114 mil 746 colchones y sábanas para camas hospitalarias, así como cientos de equipos médicos, instrumental quirúrgico y miles de artículos como agujas, gases y medicinas. En marzo, Impunidad Cero y Justicia Justa dieron a conocer en un estudio que entre 2014 y 2018 los sectores de Salud federal y estatales desviaron 4 mil 179 millones de pesos a empresas fantasma. El IMSS fue la segunda institución con el mayor desfalco. Este diario hizo una búsqueda en CompraNet y en el portal de compras del IMSS de los contratos que se otorgaron a los 133 proveedores

señalados como fantasma por el SAT y exhibidos en el estudio. Así, se encontró que una parte de los recursos se usaron para la supuesta adquisición de insumos que hoy necesitan los hospitales. Por ejemplo, uno de los contratos supuestamente fue para la adquisición de nueve ventiladores en 2017. La empresa beneficiada con 4.7 millones de pesos fue Interacción Biomédica, que cuando firmó el contrato con el IMSS el 28 de noviembre de 2017 ya tenía cuatro meses de haber sido exhibida en el Diario Oficial de la Federación (DOF) por el SAT como una empresa fantasma. Denise Dron, investigadora de Justicia Justa, explica que "la consecuencia más grave son todas las deficiencias que hay en los servicios de salud y que se agravan en zonas marginadas. "Estamos viendo, ahora con el coronavirus, que no tenemos un sistema de salud que pueda hacer frente y atender a la población como esperaríamos". **NACIÓN A6**

"El problema del poder adquisitivo en la clase media no es por escalada de precios, será de ingreso"

LUIS DE LA CALLE
Director de la consultoría jurídica De la Calle, Macrao, Mancera

2.6 MILLONES DIFIEREN DEUDAS

● A causa de la pandemia, los bancos más importantes del país reportaron que 2 millones 636 mil clientes postergaron el pago de sus créditos. **AGI**

Saturados, 25 de 56 hospitales en la CDMX

SALVADOR CORONA
—metsopol@eluniversal.com.mx

●●● La situación en la red hospitalaria del Valle de México por la propagación del coronavirus empieza a complicarse. A las 17:00 horas de ayer las autoridades capitalinas reportaron que 25 de 56 hospitales ya no tenían camas ni respiradores para atender a pacientes graves. Además, informaron que los cuatro hospitales que se reconvirtieron para enfrentar la pandemia también están saturados. De acuerdo con el Portal de Datos Abiertos, en los últimos días ha crecido muy rápido la demanda de servicios hospitalarios en la región. **METRÓPOLI A16**

Ubican 89 puntos de alto contagio

La administración capitalina identificó 89 puntos de alto riesgo de contagio de Covid-19, entre los que se encuentran siete mercados, 51 estaciones del Metro y 31 paraderos del transporte público. **METRÓPOLI A16**



Estaciones del Metro y paraderos de autobuses fueron considerados zonas de alto riesgo de contagio. **CRUZ MEX, E. UNIVERSAL**

El Universal Año 103, Número 37428, CDMX, 32 páginas. 37428. 01 771870 156029

OPINIÓN

Salvador García Soto	A2
Ricardo Raphael	A2
Héctor de Mauleón	A8
León Krauze	A9
Alejandro Hope	A9
Leonardo Curzio	A11

José Antonio Crespo
"En la '4T' la educación superior privada volverá a tomar ventaja respecto de la pública". **A11**

ESTIMADO LECTOR:
De acuerdo con la Organización Mundial de la Salud, tocar periódicos no representa riesgo para contraer Covid-19.



Foto: Cortesía INAH

CONFUSIÓN
En la moneda de \$10 aparece la Piedra del Sol, llamada de forma errónea Calendario Azteca.

PIEDRA DEL SOL TIRAN MITO DEL CALENDARIO AZTECA

Aunque en la icónica escultura mexicana —que desde hace 230 años es un símbolo nacional— se observan los signos de los días, no se trata de un calendario, explica Carlos González, González, arqueólogo del INAH.

PRIMERA | PÁGINA 22

ESTRENOS CON BRILLO

Huérfanos de su tierra y La señora Fazilet y sus hijas son las dos súper producciones que hoy se vuelven parte de la programación de Imagen Televisión.



Fotos: Cortesía Imagen Televisión



Ilustración: Horacio Sierra
CAMBIÓ LA PORTERÍA POR LA NARIZ ROJA
ADRENALINA | PÁGINAS 4 Y 5

SÓLO ELIMINACIÓN DEL FUERO SIGUE PENDIENTE

Morena en el Congreso cumple reformas prioritarias de la 4T

POR LETICIA ROBLES DE LA ROSA

Los legisladores de Morena lograron avalar casi en su totalidad la agenda de reformas solicitadas por el Ejecutivo federal para concretar la llamada Cuarta Transformación, a pesar de que el Poder Legislativo tuvo que parar actividades desde el pasado 24 de marzo, debido a la pandemia de COVID-19.

Sólo la eliminación del fuero de los servidores públicos faltó concretar de entre los 12 puntos prioritarios determinados por el Presidente de la República. Entre los temas consumados, destacan la reducción de los salarios de los servidores públicos de mayor rango administrativo.

11 TEMAS
de la agenda solicitada por el Presidente de la República concretaron los legisladores de Morena.

eliminación de la reforma educativa del gobierno de Enrique Peña Nieto y la revocación del mandato. No obstante, la suspensión obligatoria del periodo ordinario de sesiones dejó inconclusas 15 de las 17 reformas y nuevas leyes que habían planeado los morenistas para la primera mitad del año, entre ellas la legalización total de la marihuana.

PRIMERA | PÁGINA 4

BUSCA PALIAR CAÍDA EN LAS PREFERENCIAS

Morena emprendió una operación en redes para tratar de reforzar la posición del partido y contrarrestar los mensajes de crítica.

PRIMERA | PÁGINA 2

PREOCUPA A LA IP MANEJO PRESUPUESTAL

La reforma para reorientar el gasto, pendiente en el Congreso, abre la puerta a la discrecionalidad, alertó el CEEP.

DINERO

SEÑALAN A JOE BIDEN DE ACOSO SEXUAL

El candidato demócrata a la presidencia de EU fue acusado por excolaboradoras.

PRIMERA | PÁGINA 20



Foto: Especial

CASA DE EL SEÑOR DE LOS CIELOS SÍ HUBO COMPRADOR; PAGA 49 MDP

La residencia que fuera del narcotraficante Amado Carrillo fue adquirida en su precio de salida, durante la subasta de ayer en el Complejo Cultural Los Pinos.

BIENESTAR EJERCE 58% MÁS

Aumenta 61% gasto en Salud por COVID-19

La secretaría del ramo empleó 36 mil 977.3 millones de pesos durante el primer trimestre, 14 mil 40.6 más que lo presupuestado

CORONAVIRUS ALERTA

POR LINDSAY H. ESQUIVEL

Ante la pandemia del coronavirus, el gobierno incrementó el gasto de las secretarías de Salud y de Bienestar durante el primer trimestre del año, para hacer frente a la contingencia e implementar medidas de apoyo orientadas a la población más vulnerable.

En ese periodo, la Secretaría de Salud ejerció 36 mil 977.3 millones de pesos, un monto superior a los 22 mil 936.7 presupuestados, mientras que la Secretaría de Bienestar tuvo recursos por 72 mil 983.5 millones de pesos, 26 mil 903.3 millones de pesos más que los 46 mil 080.2 millones de pesos programados, según cifras de la Secretaría de Hacienda.

De acuerdo con Gabriel Yorlo, subsecretario de Hacienda, se adelantaron las transferencias relacionadas a los Programas de Bienestar para poder dar liquidez a la población más vulnerable, además de otorgar créditos para microempresas formales e informales, y se puso en marcha el seguro de desempleo y prórrogas para trabajadores.

DINERO

NO ESCATIMAN

(Gasto en millones de pesos, primer trimestre de 2020)



INTENTAN VOLVER A LA NORMALIDAD

Mexicanos y europeos coinciden en que la lección que deja el coronavirus nunca debe ser olvidada.

PRIMERA | PÁGINA 8

HABILITAN HOSPITAL EN AUTÓDROMO

A partir del 13 de mayo, el Hermanos Rodríguez operará como centro de expansión del IMSS. En una primera fase tendrá 26 camas de terapia intensiva y 192 camas para convalecientes.

ADRENALINA | PÁG. 8

LA PANDEMIA EN MÉXICO:

23,471
CONTAGIOS

2,154
DECESOS



Foto: Especial

ENCARAN ILÍCITOS Y CONTINGENCIA
Mientras vigilan seis alcaldías por la emergencia, elementos de las Fuerzas Armadas se enfrentan a delitos como robo y ataques con arma de fuego.

PRIMERA | PÁGINA 18



La pandemia aún en curso nos dejará centenares de miles de ausencias irreparables y una economía dislocada y severamente disminuida.

ANDRÉS MANUEL LÓPEZ OBRADOR
PRESIDENTE DE MÉXICO

“LA PANDEMIA NOS DEJARÁ UNA ECONOMÍA DISLOCADA”

Tras el impacto del COVID-19, el mundo tendrá que ser reconstruido, afirmó ayer el Presidente.

PRIMERA | PÁGINA 6

LLAMA A NO RELAJAR MEDIDAS

Beatriz Gutiérrez Müller dijo que la pandemia va de salida, pero sólo si se respeta el aislamiento.

PRIMERA | PÁGINA 6



Foto: Especial

89 PUNTOS

ha señalado el Gobierno de la Ciudad de México como de alto riesgo de contagio.

PRIMERA | PÁGINA 18

REABRIRÁN 700 LOCALES DE COMIDA

Los restaurantes darán servicio sólo para llevar, anunció la CANIRAC en Baja California Sur.

PRIMERA | PÁGINA 12



“ESTAMOS AL LÍMITE DE NUESTRA CAPACIDAD”

La situación por el COVID-19 rebasa a cualquier nosocomio, dijo el director del Hospital General Las Américas, en Ecatepec, tras la irrupción del viernes.

PRIMERA | PÁGINA 13

EXCELSIOR
Pascual Beltrán del Río 2
Ricardo Peralta 7
Cecilia Soto 14





Ni suda, ni se acongoja
Tras "Avengers" y "Entre Navajas y Secretos", Chris Evans no tiene un proyecto en el horizonte, lo cual, asegura, no le pesa para nada. **GENTE**



Daños al Istmo
La cancelación de la fiesta de las Velas en Juchitán, representa una pérdida de 20 millones de pesos para la economía de la región. **CULTURA (PÁGINA 16)**



EN CARRERA CONTRA RELOJ
Reconvertido en hospital Covid-19 a cargo del IMSS, el Autódromo Hermanos Rodríguez tendrá capacidad para recibir, a partir del 13 de mayo, a 26 pacientes en terapia intensiva y a 192 convalecientes.

LUNES 4 / MAYO / 2020 CIUDAD DE MÉXICO 54 PÁGINAS, AÑO XXVII NÚMERO 9,620 \$ 20.00

REFORMA

C O R A Z Ó N D E M É X I C O

Advierten por abandono escolar en zonas rurales

Ponen tache a SEP por clases en línea

Alertan académicos sobre las carencias de padres de familia para guiar a niños
RIS VELÁZQUEZ

Académicos y especialistas en educación advirtieron que el programa "Aprende en Casa", implementado por la Secretaría de Educación Pública (SEP) y las autoridades estatales durante la contingencia por Covid-19, no garantiza el aprendizaje curricular y podría provocar rezagos y abandono escolar en los sectores más desfavorecidos.

A través del programa, los alumnos continúan el aprendizaje mediante libros de texto y reciben un acompañamiento de dos horas diarias a través de la TV o de plataformas oficiales.

Manuel Gil Antón, investigador del Centro de Estudios Sociológicos de El Colegio de México, consideró necesario que los alumnos cuenten con un guía, pues en casa los padres no siem-

Adoptan estrategia digital
REFORMA / STAFF

La contingencia detonó el uso de herramientas tecnológicas entre maestros y alumnos, como el uso de la plataforma Google Classroom, que registra a 457 mil 455 usuarios en una base semanal.

Además, la Estrategia de Educación a Distancia de la SEP en colaboración con Google, ha permitido la creación de 890 mil cuentas para

docentes, directores y supervisores de 29 estados y del Consejo Nacional de Fomento Educativo (Conafe).

Se han entregado 11 millones 111 mil 458 cuentas para estudiantes de 19 estados y para Conafe, y están pendientes por entregar 3 millones 381 mil 92.

La meta es cubrir a 1.2 millones de maestros y directivos, así como a 24 millones de estudiantes.

pre tienen disponibilidad o conocimientos para asesorar a sus hijos.

"En un 40 por ciento de los hogares, los alumnos tienen un nivel educativo superior al de sus padres. Entonces, cuando requieren preguntar algo, se topan con un padre o una madre que está dispuesto a ayudarlos, pero no tiene esos conocimientos."

"Yo creo que por lo menos en México, la Secretaría de Educación Pública pensó

enviar tareas a través de los padres en espera de evaluar los resultados hasta regresar a clases.

Marco Fernández, investigador del Tecnológico de Monterrey y de México Evaluación, alertó que el programa "Aprende en Casa" basa sus lecciones en medios virtuales a los que no todos tienen acceso.

"Los primeros candidatos a tirar la toalla y a correr el peligro del abandono escolar son lamentablemente esos chicos que se encuentran en comunidades rurales o en comunidades que no tienen acceso a internet o a lecciones por televisión y que se están viendo forzados a buscar trabajo para atender las necesidades de su familia", destacó Fernández.

David Calderón, presidente de Mexicanos Primero, resaltó que en un sondeo se encontró que más de la mitad de los maestros está en contacto con sus alumnos, aunque no siempre logran captar la atención de sus alumnos; y en el caso de zonas rurales, algunas escuelas se limitan a

Reportan 104 mil casos, pero de hace 3 semanas

Covid-19
DULCE SOTO

Hace tres semanas, cuando todavía no iniciaba la fase acelerada de contagios, cifras oficiales de la Secretaría de Salud (SSa) señalaban que en el País había 104 mil 562 casos estimados de Covid-19 con síntomas leves.

Hugo López Gatell, subsecretario de Prevención y Promoción de la Salud, presentó ayer esa cifra, correspondiente a la semana epidemiológica 15, que va del 5 al 11 de abril, pese a que había ofrecido datos hasta la semana 16, con corte al 18 de abril.

El funcionario explicó que los casos estimados corresponden a personas que desarrollan síntomas leves y que no requieren hospitalización; en contraste, los graves y hospitalizados, así como las defunciones, aseguró, se registran al 100 por ciento.

"Los estimados Covid no se notifican de manera directa, ya que son casos leves: los demás se registran al 100 por ciento. Las defunciones, los hospitalizados, 100 por ciento, todos", subrayó.

El subsecretario de Salud consideró que, para orientar políticas públicas, no se puede contabilizar cada uno de los casos de una enfermedad ni es efectivo hacerlo.

Para el caso de la Ciudad de México, mostró una predicción media de mil 800 personas hospitalizadas en un día en terapia intensiva en el pico más alto.

"La realidad está por debajo de la predicción media, quizá aquí estaríamos como en la probabilidad 25 por

Decretan alerta en Morelos
DULCE SOTO

Aunque tiene pocos habitantes, el número de contagios de Covid-19 en Morelos es comparable al de otros estados de mayor población, según las estadísticas de la Secretaría de Salud.

Morelos registra una tasa de incidencia de casos activos de 10.56 por cada 100 mil habitantes, por encima de la media nacional, que es de 5.42.

Sólo está detrás de la Ciudad de México, que tiene una tasa de 21; de Tabasco, con 13.57; de Quintana Roo, con 12.88, y de Yucatán, con 11.55.

El subsecretario Hugo López Gatell explicó que la tasa de incidencia de casos activos muestra la actividad o el riesgo de la epidemia en este momento.

"Morelos no había aparecido en las otras gráficas, precisamente porque tiene una población muy pequeña, pero tiene una suma de casos comparable con la de otros estados de población mayor", explicó.



SUBASTA EN CONTINGENCIA
Una casa de Amado Carrillo, ubicada en Jardines del Pedregal, fue vendida ayer en 49.7 millones de pesos; la propiedad de "El Señor de los Cielos", ex líder del Cártel de Juárez, representó casi la mitad de todo lo subastado ayer en Los Pinos. **PÁGINA 2**

Da también el ISSSTE contrato a Bartlett Jr.

REFORMA / STAFF

Sin licitación y amparado en las reglas de compras por la emergencia de Covid-19, la empresa Cyber Robotics Solutions, de León Manuel Bartlett Álvarez, obtuvo un contrato por 94.9 millones de pesos por parte del Instituto de Seguridad y Servicios Sociales de los Trabajadores del Estado (ISSSTE).

El hijo de Manuel Bartlett Díaz, director de la Comisión Federal de Electricidad (CFE), recibió el contrato por parte del ISSSTE para proveer equipo de "ultrasonido torácico (portátiles de mesa) para tórax y pulmón".

El fallo fue emitido el pasado 30 de abril y el contrato debe firmarse hoy lunes 4 de mayo, según consta en el acta de adjudicación directa AA-051GYN020-E6-2020, reveló

Encierro riesgoso
Durante el confinamiento por Covid-19, las llamadas al Consejo Ciudadano de la CDMX por violencia familiar pasaron de 72, al cierre de marzo, a 318 hasta el 29 de abril. **CIUDAD**



Ven a Romo sin impacto
Empresarios advierten sobre la inacción del Consejo Nacional para el Fomento a la Inversión, el Empleo y el Crecimiento, y de su titular, Alfonso Romo. **NEGOCIOS 6**

Libra Covid en NL tras recibir plasma

ÁNGEL CHARLES

MONTERREY.- La Secretaría de Salud de Nuevo León informó ayer que un paciente contagiado de Covid-19 fue dado de alta de un hospital del sector público tras administrarle plasma —un componente de la sangre— de personas que sobrevivieron a ese virus.

Manuel de la O, titular de la dependencia, dijo que es un caso emblemático porque se trata del primer contagiado que se recupera al recibir plasma, pese a que tenía diabetes, hipertensión y problemas renales.

El funcionario precisó que se trata de un paciente identificado como Gabriel, de 47 años de edad, que estuvo internado durante 16 días en el Hospital Metropolitano.

Gabriel ingresó el 16 de abril pasado y fue dado de alta el sábado a las 17:00 horas, en medio de aplausos del personal médico.

De la O agregó que en la entidad se ha aplicado plasma a 10 pacientes, de los cuales algunos fueron dados de alta, pero en hospitales privados.

Este método, anunciado el 29 de marzo por De la O, consiste en administrar plasma de personas recuperadas para generar anticuerpos y ayudar a los enfermos de Covid-19 en estado crítico.

Infectólogos entrevista-



▀ Gabriel, con alta médica.

dos señalaron que los protocolos con plasma aún son anecdóticos ya que faltan más estudios para comprobar su eficacia.



Sebastiao Salgado urge a salvar a indígenas del Amazonas



▲ El reconocido fotógrafo, de 76 años, ganador de numerosos premios internacionales, lleva más de cuatro décadas retratando la vida de los más humildes del mundo y los entornos en los que

se mueven. En los últimos años ha trabajado sobre las tribus de la Amazonia, sobre todo para impulsar su rescate. Brasil tiene casi 100 mil casos de infectados de coronavirus y 7 mil muertos. Foto Afp

- Están desprotegidos ante el coronavirus, alerta el fotógrafo brasileño
- Miles firman la petición, entre ellos Brad Pitt, Meryl Streep, Almodóvar, Paul McCartney y Madonna
- Llaman a Bolsonaro y a legisladores a resguardar a los pueblos originarios

AGENCIAS / P 4

Sheinbaum: impensable, el autoritarismo para la CDMX

● Recuperar los grandes derechos debe ser la ruta, expresa a *La Jornada*

● “La emergencia podría ser peor si no hubiéramos anticipado acciones”

● “No hay choque con las medidas federales”

MIGUEL ÁNGEL VELÁZQUEZ / P 29

Ssa: suman en el país 2 mil 154 decesos y 23 mil 471 contagios

● En la capital hay 25% menos casos de lo previsto

ANGÉLICA ENCISO / P 3

OPINIÓN

Surrealismo para después del virus

HERMANN BELLINGHAUSEN / CULTURA

EN DEFENSA PROPIA

Robo incontenible

ALEJANDRO GERTZ MANERO

/ P 14

“La catástrofe mundial obliga a desechar prácticas neoliberales”

AMLO: la pandemia dejará economías dislocadas y débiles

● Manifiesta su postura en el texto *Algunas lecciones del Covid-19*

● BM, FMI, BID y OCDE deben ser reorientadas hacia el desarrollo social

● Censura que los sistemas de salud no se priorizaran durante décadas

● Emergieron en México carencias en equipos médicos y especialistas

ALONSO URRUTIA / P 2



Carlos Puig

"En el mundo hay 100 mil tripulantes atrapados en medio del mar" - P. 2

Ana María Olabuenaga

"Cuando termine el gran encierro quedará un enorme rompecabezas" - P. 8

Gibrán Ramírez

"¿Tiene arreglo el cinismo de nuestra conversación pública?" - P. 11

Coronavirus en México



AL MOMENTO
La información de última hora sobre el virus.



SÍNTOMAS
Cómo se transmite y cómo tratarlo.



PREVENCIÓN
Recomendaciones para frenar la pandemia.



PREGUNTAS Y RESPUESTAS



TIEMPO REAL
Mapa del avance de la pandemia en el mundo.



FASE 3

POSITIVOS: **23,471** | SOSPECHOSOS: **12,664** | FALLECIDOS: **2,154**

ACTUALIZACIÓN: 3 DE MAYO - 19:00 HRS
FUENTE: SECRETARÍA DE SALUD

Pandemia. Reportan escasez en 25 entidades mientras que en el norte ingresan paquetes desde EU sin cubrir gravamen y en el sur ya hay "corredores" ilegales

Ganan especuladores con ley seca; cerveza, al doble de su precio

CORRESPONSALES, CIUDAD DE MÉXICO

La imposición de ley seca y el freno a la producción de cerveza ya generan escasez y un mercado negro en el que solo ganan los especuladores; por ejemplo, el precio

de una caja de 24 se duplicó en Tamaulipas y en Tijuana los paquetes que llegan de contrabando de EU se cotizan en mil pesos; en Tabasco detuvieron a presuntos traficantes con 85 cartones. PÁGS. 6 Y 7

Comparte "ocho lecciones"
El Presidente ve el modelo neoliberal en fase terminal

FERNANDO DAMIÁN - PAG. 6

Estuve grave, admite Boris
Pompeo: hay pruebas, virus salió de laboratorio chino

AGENCIAS - PAG. 8

Secretarios de Turismo piden posponer pago de impuestos

REDACCIÓN Y R. VALADEZ, CDMX

Ante la contingencia, la Asociación de Secretarios de Turismo de México (Asetur) planteó posponer el pago de impuestos federales y locales, así como cuotas de Infonavit, Seguro Social y Afore; también pidió que se agilice la devolución de IVA. En tanto, cancelar el NAIM le costó 12 mil mdp al Grupo Aeroportuario de Ciudad de México en 2019. PAG. 14



Emergencia. Obliga el coronavirus a ampliar el lenguaje de señas

La FGR investiga terrorismo por el explosivo C4 hallado en Puebla

RUBÉN MOSSO, CIUDAD DE MÉXICO

Tras varios cateos aseguró la sustancia explosiva, que vincula a ataques en Guanajuato; también incauta pólvora y drones. PAG. 10

EL ASALTO A LA RAZÓN

CARLOS MARÍN
cmarin@milenio.com

Mujeres, mujeres, mujeres

Gran interés por el superior liderazgo femenino frente al masculino ante la pandemia. PAG. 7



En Madrid, un hombre se toma una selfie frente a un grafiti de los actores de Pulp Fiction con cubrebocas. AFP

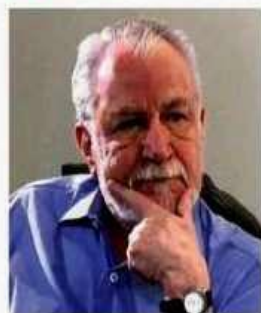

CULTURA | 14

La creación y difusión de la cultura aún es paternalista en México, dice a *Crónica* Augusto Shelley, miembro del grupo de poetas *La espiga amotinada*

[Miguel Ángel Muñoz]



CULTURA | 16

El Colnab retoma el discurso de ingreso de Company a la institución; "En la lengua, como en la vida, las apariencias engañan"

LA ESQUINA

El transporte de carga es un importante eslabón en la distribución de alimentos y artículos de primera necesidad. Su importancia es mayor en esta emergencia sanitaria global. Los camiones, trenes o barcos deben disponer de seguridad federal, estatal y municipal para llegar a su destino. No se vale olvidarlos con el pretexto del coronavirus.

Presidente y Director General:
Jorge Kahwagi Gastine

LUNES, 4
MAYO 2020
AÑO 24 N° 8559 / \$10.00
www.cronica.com.mx

LA CRÓNICA DE HOY

Habilitan el Autódromo como hospital COVID-19

Hay en la CDMX 89 zonas de "alto contagio"

Marcan siete mercados, 51 estaciones del Metro y 31 en los Cetram

11

Aumenta el robo a transportistas de víveres; detienen a rocazos a tráilers para rapiñarlos, denuncia la Canacar

[Alejandro Páez]

3

"Ningún sesgo político" al detener la distribución de cartas firmadas por el Presidente, asegura el INE

[Héctor A. Vieyra]

4



CUARTOSIGURO

El Autódromo Hermanos Rodríguez es convertido en hospital para atender a pacientes de coronavirus, anunció el director del IMSS, Zoé Robledo, quien realizó un recorrido por las instalaciones.

Iniciará actividades la segunda quincena de mayo para atender pacientes con el coronavirus, informa Zoé Robledo, director del Seguro Social

Contará con 218 camas; habrá 8 módulos con 24 cada uno, para personas convalecientes, así como otras 26 para personas en cuidados intensivos

[Cecilia Higuera Albarrán]

10 y 27

Reporte Ssa 3 mayo 2020

23,471
casos
positivos y
2,154
decesos

4

La Crónica de Hoy reanuda su edición impresa

A partir de hoy *Crónica* reanuda su edición impresa luego de que durante abril la suspendió en apoyo a las medidas tomadas por la emergencia sanitaria. Durante este periodo nuestros lectores han tenido a su

disposición, en PDF, las páginas de nuestro periódico.

Regresamos con la edición impresa tomando todas las medidas de seguridad y sanitarias que la emergencia demanda, para la protección de los trabajadores.

ESCRIBEN

♦ RAÚL TREJO DELARBRE ♦ UNO ♦ JUAN MANUEL ASAI ♦ DOS ♦ ISIDRO H. CISNEROS ♦ DOS ♦ PEPE GRILLO ♦ TRES ♦
♦ RAFAEL CARDONA ♦ TRES ♦ ULISES LARA ♦ CUATRO ♦ JULIO BRITO ♦ CUATRO ♦



Recesión hace que se demande más efectivo

Billetes y monedas en poder del público

■ Evolución del saldo en miles de mdp
— 2019 — 2020

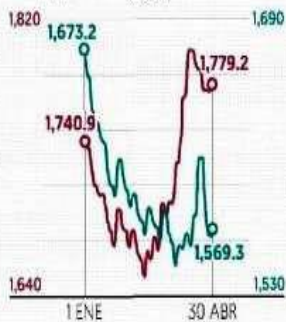

Fuente: Banco de México.

DINERO CIRCULANTE. En un hecho sin precedente, en abril creció 11% real

La crisis que vive el país por el Covid-19 ha generado que personas y empresas prefieran la liquidez en lugar de tener sus recursos invertidos o en el banco, aunque no están gastando.

En abril, en un hecho sin precedentes, el monto de billetes y monedas en circulación promedió un billón 782 mil millones de pesos, 5 por ciento más en términos reales que el de diciembre, cuan-

do usualmente la demanda de dinero es mayor. Este incremento es el primero desde 1989 para un periodo similar, según Banxico y a tasa anual este indicador registra un alza de 10.8 por ciento real en el cuarto mes. Sin embargo, pese a que hay más dinero en circulación, la gente no está gastando más, sino que prefiere conservarlo para contingencias.

— Cristian Téllez / PÁG. 4

PÁGS. 30 Y 31 ENCUESTA

REBOTA EN ABRIL APROBACIÓN DE AMLO

En general, ¿usted aprueba o desaprueba el trabajo que está haciendo Andrés Manuel López Obrador como Presidente de México? (%)

— Aprueba — Desaprueba



En su opinión, ¿cuál es el principal problema que hay en el país hoy en día? (%)

— Inseguridad pública — Economía, desempleo — Coronavirus, salud



Fuente: El Financiero, encuesta telefónica nacional realizada a 820 adultos el 17-8 y 24-26 de abril de 2020.

LA CDMX, CERCA DE SU SATURACIÓN HOSPITALARIA

La CDMX, Sinaloa, Baja California y el Edomex son las entidades con mayor saturación de camas con ventilador, es decir, con pacientes en estado crítico por Covid-19. Sin embargo, Hugo López-Gatell, vocero de la epidemia, reconoció que esta situación puede

darse en cualquier comunidad. A 2 días de que México entre en la fase más crítica (6 de mayo), de las 11 mil 634 camas con ventilador, 2 mil 103 ya están ocupadas; y en la CDMX, hay 816 personas intubadas.

— R. Rueda / PÁG. 28

PESE A SEGUIR CONTAGIOS

En EU, España e Italia la gente salió de sus casas, pues relajaron restricciones. PÁG. 23



EN EL MUNDO

3.5 MILLONES
Casos confirmados

247 MIL
Muertos

EN ESTADOS UNIDOS

1.2 MILLONES
Casos confirmados

67.7 MIL
Muertos

Fuente: Johns Hopkins University.

NIELSEN

EMPACADOS Y DE LIMPIEZA, LOS 'REYES' EN TIEMPOS DE CUARENTENA. PÁG. 5

CON LA IMAGEN DEL CHAPO

DA HIJA DE GUZMÁN LOERA JUGUETES EN COLONIAS POBRES DE GUADALAJARA. PÁG. 34

ALEMANIA EXIGE ACLARAR ORIGEN DEL VIRUS

INSISTE EU: SARS-COV 2 SE GENERÓ EN LABORATORIO CHINO; BEIJING CANCELA DÓLAR EN TRANSACCIONES. PÁG. 22

Finanzas
y Dinero

"Reactivación económica dependerá de los nuevos proyectos de inversión"

• El impacto en la economía propiciará que en el sexenio el crecimiento sea de 2% promedio anual: expertos. **■** PG 8

• Turismo y remesas serán los sectores más afectados cuando termine la contingencia por coronavirus, prevén especialistas. **■** PG 8

2.4% se contrajo en términos anuales el PIB del país durante el primer trimestre del año.

3.8% bajó la actividad del sector secundario y 1.4% la del sector terciario.

Empresas

Privilegia Cenace energía fósil sobre fuentes renovables para la generación de electricidad

El Cenace considera que el carácter intermitente de la generación fotovoltaica y eólica le resta confiabilidad al suministro. **■** PG 27



Alerta económica | CORONAVIRUS

La mayor pérdida desde el III Trim del 2015; en un año se profundizó 19%

Patrimonio negativo de Pemex cae a nivel histórico en el I Trim

- Tras el peor trimestre de su historia, aún falta el mayor impacto por caída en precios, recorte en la producción y la crisis derivada del Covid-19.
- La coyuntura es oportuna para plantear un cambio de modelo en la gestión de la empresa a corto y largo plazos: especialistas.

Karel Gordo
■ PG 43

Extranjeros se deshacen de deuda del gobierno

La tenencia de deuda gubernamental en manos de extranjeros se ha reducido de manera paulatina durante el sexenio.

Valores gubernamentales en posición de residentes en el extranjero | SALDOS A VALOR NOMINAL EN BILLONES DE PESOS



197,248 mdp ha decaído la deuda mexicana en manos de extranjeros.

2.27 billones de pesos era el monto en febrero del 2019.

FUENTE: BANCO

EL ECONOMISTA

#AMLOTrackingpoll

A la expectativa

Según predicciones, esta semana será la más fuerte de la pandemia, lo que afectará la popularidad presidencial. **■** PG 34

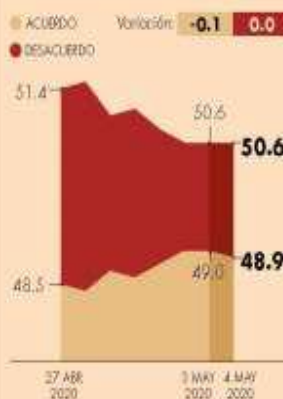

Opinión

¿Keynes en México?

Diálogo por la Reconstrucción Nacional

Columna invitada
Ramón Meyer

Convicciones
Ribebán Aguilar

■ PG 41

■ PG 43

Compras con motivo del Covid-19 impulsaron recaudación del IVA

• Compras de pánico en la segunda quincena de marzo propiciaron que se captara más por ese impuesto. **■** PG 6

18.3% creció la recaudación del IVA durante el primer trimestre del 2020.

13.3% aumentó el ingreso tributario para el gobierno en el periodo enero-marzo.

IMEF: este mes se agudizará contracción económica

Indicadores adelantados del IMEF | PUNTOS



Reclamaciones a aseguradoras por Covid-19 suman \$198 millones **■** PG 9

Secretarías de Turismo estatales proponen posponer pago de impuestos **■** PG 38

Países tratan de normalizar la vida tras el Covid-19

- Alamania: Reinician actividades escolares y algunas generales.
- EU: En varios estados reabren negocios y playas.
- España: La gente puede salir a hacer ejercicio al aire libre.
- Francia: Reanuda comercio el 11 de mayo; visita gradual a clases.

Gobernadores de zona centro-bajo-occidente afinan acciones contra el coronavirus **■** PG 40

DESARROLLO DEL COVID-19 A LO LARGO DEL MUNDO

3.472 millones suman los contagios en el mundo.

MUERTES EN EL MUNDO: **245,338**

CASOS EN MÉXICO: **23,471**

MUERTES EN MÉXICO: **2,154**

MUERTES EN BU: **67,674**

¡EL MAYOR DEL CORONAVIRUS EN EL MUNDO!
El rastreador
eleconomista.mx

La Razón

DE MÉXICO

www.razon.com.mx

LUNES 4 de mayo de 2020 • Nueva época • Año II Número 3397

PRECIO • \$10.00



ESPAÑOLES salieron ayer en masa a hacer ejercicio en el paseo marítimo de Barcelona.

EUROPA REANUDA HOY ACTIVIDAD; OXFORD APUESTA A VACUNA EN 4 MESES

• **Allistan** reapertura gradual en Italia, España, Gran Bretaña, Alemania...; conservan uso de cubrebocas obligatorio pág. 16

PAISES QUE DEJAN CUARENTENA

Italia	Bélgica	Polonia
España	Portugal	Serbia
Alemania	Eslovenia	Croacia
Austria	Hungría	Grecia

• **La universidad** británica prevé tener el inmunizador en septiembre; estima que al igual que la influenza la dosis sea anual

LA PANDEMIA PEGA TAMBIÉN A SEPELIOS POR MUERTE NO COVID

• Por Antonio López

Deudos padecen restricciones para dar el último adiós a familiares; aumentan cremaciones más de 1,000% en emergencia pág. 4

CASOS EN MÉXICO

23,471

CONTAGIOS, MIL 383
NUEVOS POSITIVOS

2,154

MUERTE, 90 MÁS
EN 24 HORAS

Impulsa crisis mercado de abortivos sin receta

• Por Sergio Rincón

Ofrecen en Internet pastillas para interrumpir el embarazo; entregan en casa con un costo que va de los \$300 a los \$3 mil pág. 6

Plantea AMLO como lección de pandemia más intervención del Estado

Afirma que la emergencia dejó claro el fracaso del modelo neoliberal; propone que el FML, el BID, la OCDE y el G-20 promuevan la cooperación y el desarrollo pág. 7

Panificadores pierden 20%
y piden aplazar IEPS pág. 13

COVID-19
PONE EN ALERTA AL MUNDO

PREVEN QUE YA FUNCIONE EN 9 DÍAS

Saturación en CDMX llega a 66%; instalan hospital en el autódromo

Por K. Mora y O. Carvajal

IMSS busca ampliar capacidad para enfermos de Covid-19; hay 17 reconvertidos, pero "se necesita más", afirma Zoé Robledo

LA INSTALACIÓN tendrá 192 camas y 26 de cuidados intensivos; en la zona de pits, el área de Triage

SALUD reporta que la disponibilidad de espacios con ventilador en la ciudad es de 41%; en el Edomex, 56% págs. 3 y 12

ZOÉ Robledo, en el autódromo, ayer.



7 60326 00006



EL FUTBOL ESTÁ DE VUELTA

El Benfica presentó el regreso a los entrenamientos con algunas limitaciones, pero llenos de felicidad. **DXT P. 21**



NOTE OLVIDES DE TUS OJOS Y TUS LENTES

Evita el contagio de Covid, mantén tus lentes limpios. **VIDA+ P. 18**

Nuestras redes sociales opinan

Ahora que entramos en la semana de máximo contagio, ¿endurecerás tus medidas de prevención contra el Covid-19?



LLINES 4 DE MAYO DE 2020
ANDIX N° 2178 | CDMX

24 HORAS
EL DIARIO SIN LÍMITES

MÉXICO ENTRA A LA SEMANA DE MAYOR CONTAGIO

Si retas al Covid-19 puedes morir aislado; #QuédateEnCasa

Las funerarias del Valle de México trabajan al 100% de su capacidad. En la capital, 22 hospitales ya no contaban con camas disponibles para Covid-19 al cierre de esta edición; al igual que ocurrió en Ecatepec, familiares intentaron irrumpir en el Hospital Rubén Leñero. En el Edomex realizan velorio a pesar de que la Secretaría de Salud no lo recomienda por seguridad. La Ssa estima 128 mil casos de Covid en todo el país. **MÉXICO, CDMX, VIDA+ P. 3, 5, 8 Y 20**

En esta contingencia mantente informado

Recibe de lunes a viernes en la palma de tu mano un ejemplar digital de la edición del día de 24 HORAS, El Diario Sin Límites

Con este código QR entras en contacto con nosotros. O envía "Suscribeme" al 5512248024 y recibe 24 HORAS en tu celular.

Los productos básicos suben hasta 50%

- Consumidores reportan encarecimiento en frutas, verduras, huevos y cerveza
- Comercios dejarán de percibir 80% de ganancias por el Día de las Madres
- Salen del país 206,743 mdp de inversiones extranjeras en bonos del Gobierno **NEGOCIOS P. 12**

Subastan en Los Pinos, en plena contingencia

El Instituto para Devolver al Pueblo lo Robado obtuvo \$11.5 millones que serán destinados para atender la emergencia por Covid-19, según informó el titular, Ricardo Rodríguez, quien presumió la solidaridad demostrada entre los asistentes a Los Pinos y los que participaron a distancia. **MÉXICO P. 5**

Un gabinete "muy cercano" en tiempos de sana distancia

- 20 de abril.** Le informan a Irma Eréndira Sandoval, secretaria de la Función Pública, que dio positivo en Covid. El 17 de abril se había reunido con el secretario de Hacienda.
- 27 de abril.** El titular de la Profeco tiene un acercamiento a menos de un metro de distancia con el Presidente, al levantar un documento que cayó al suelo.
- 27 de abril.** El Presidente se reúne con su gabinete y con la jefa de Gobierno de la Ciudad de México. En una foto se observa que Susana Distancia no fue invitada.
- 28 de abril.** Ricardo Sheffield, titular de la Profeco, acude a realizarse la prueba del coronavirus; cuatro días después informa que dio positivo.

EUROPA TIENE MEJORES CIFRAS, PERO NO SE CONFÍA

...Y EU AVALA MEDICAMENTO Y PRUEBAS, PERO HAY DUDAS

MUNDO R MY 5

Marcan el peligro



93 MUERTES MÁS



HOY ESCRIBEN

Si los cálculos del subsecretario Hugo López-Gatell no fallan (?), esta semana la Zona Metropolitana del Valle de México estará alcanzando la cúspide de la curva de contagios de Covid-19; la punta de la curva se alcanzará entre los días 6 y 10 de este mes. **ADRIÁN TREJOR 4**



José Ureña	P. 3	Carlos Pavón	P. 12
Carlos Ramírez	P. 6	Omar Sánchez de Tagüe	P. 13
Mauricio Toledo	P. 7	Alfredo Huerta	P. 17
Giovanni Medina	P. 20	Ana María Alvarado	P. 20
Martha Hilda González	P. 11	Alberto Lari	P. 21

EL CLIMA

MARTES 5 DE MAYO

Nublado

↑ 27°C
↓ 13°C



JUAN VILORO
FÚTBOL Y SURREALISMO
 El autor de Dios es redondo espera que tras la contingencia, el negocio del balompié sea más equilibrado con su esencia deportiva, y lamenta que en México, estar en el 'ascenso' servirá para no ascender.

GUILLERMO ARRIAGA
La pantalla espera su nueva historia
 El escritor y guionista habla en exclusiva sobre su nuevo filme titulado Cielo abierto, que llevará al cine próximamente y que es dirigido por sus hijos Mariana y Santiago



ESTO

GOSSIP

www.elsoldemexico.com.mx



El Sol de México

CIUDAD DE MÉXICO | LUNES 4 DE MAYO DE 2020 | AÑO LV | NO. 19,671 | ORGANIZACIÓN EDITORIAL MEXICANA

PAQUITA RAMOS DE VÁZQUEZ / PRESIDENTA Y DIRECTORA GENERAL

\$10.00

AHORA SE LLAMA PRO INMUNE

Grupo Fármacos Especializados simula su cierre

ENRIQUE HERNÁNDEZ

La empresa fue inhabilitada por dos años y la familia es investigada por la UIF

José Antonio Pérez Fayad, vicepresidente de Grupo Fármacos Especializados, supuestamente cerró su distribuidora de medicamentos inhabilitada por la Secretaría de la Función Pública (SFP), y despidió a unos dos mil trabajadores la semana pasada. Sin embargo, sus marcas siguen operando ahora bajo el nombre de Pro Inmune, empresa que también es del mismo empresario investigado por la Unidad de Inteligencia Financiera (UIF).

"Grupo Fármacos Especializados, (que está inhabilitada por dos años para hacer negocios con el gobierno de Andrés Manuel López Obrador), representada por José Antonio Pérez Fayad cede (los derechos de marcas) en favor de la empresa Pro Inmune", revela uno de varios contratos firmados por el distribuidor de medicamentos, cuya copia tiene **El Sol de México**. El vicepresidente de Grupo Fármacos Especializados, quien

fue considerado como el tercer proveedor de medicamentos durante el gobierno de Enrique Peña Nieto, le entregó a Pro Inmune marcas como Farmacos Express, Telefármacos, Farmacias Especializadas, Fesa Farmacias Especializadas para que continúen en el negocio médico. Con la llegada al poder de Andrés Manuel López Obrador, las distribuidoras de medicamentos comenzaron a crear nuevas empresas, para mantenerse como proveedoras del gobierno. Un ejemplo fue la creación de Grupo B11, una empresa de Pablo Escandón Cusi, presidente de Nadro. **Pág. 15**



LILIO CÉSAR MARTÍNEZ

Puebla alista fosas

PUEBLA. Ya está casi listo el nuevo Panteón Municipal de Arenillas, en San Francisco Totimehuacan, para enterrar un aproximado de mil cuerpos de personas que hayan fallecido por coronavirus. En un inicio, informó la Secretaría de Infraestructura y Servicios Públicos del municipio de Puebla, dispondrán de 362 fosas para poder inhumar hasta tres cuerpos en cada una. **Pág. 20**



MARINA PERSIGUE PIRATAS

Se unen contra robos en el mar

La Secretaría de Marina desarrolla junto a empresarios y concesionarios la estrategia para detener los robos de embarcaciones y plataformas petroleras en las costas de Campeche y Tabasco. Dicho acercamiento comenzó luego de que el titular de la Semar, Rafael Ojeda Durán, informara que están investigando posible colusión entre los tripulantes de barcos mercantiles con los piratas. Un reporte de la Federación Internacional de Trabajadores del Transporte (ITF) advierte que el año pasado la cifra fue de 138 casos, aunque muchos no denuncian por temor. **Pág. 4**

Covid-19 ALERTA MUNDIAL

DESCARTAN INMUNIDAD

En China, Japón y Corea, las autoridades confirmaron que algunos pacientes se contagiaron por segunda vez. Eso ha generado nuevos temores sobre la duración de la pandemia y el regreso a la nueva normalidad.



Enoch Castellanos **Pág. 10**
 Roberto Aguilar **Pág. 15**
 José Luis de la Cruz **Pág. 16**



De pista de carreras a hospital

Autódromo Hermanos Rodríguez se habilita para atender a pacientes con síntomas leves de Covid-19



Cremaciones **gratis**

de defunciones por **coronavirus**, en el Panteón Xilotepec-CDMX



Ricardo Monreal propone vacunación en centros penitenciarios



Ricardo Monreal
Avila

COVID-19 México: Resumen de casos confirmados

28 May - 03 Jun 2020



En México ya hay 2 mil 154 muertes por coronavirus, confirma Ssa

En el país hay un total de 23 mil 471 casos positivos; de los cuales, 6 mil 933 ocurrieron en los últimos 14 días

unomásuno

CRÍTICO Y VERAZ Nacional

5 Pesos

@unomasunomx

unomasunomx Oficial

unomasuno_oficial

VIERNES 4 DE MAYO DE 2020

Presidente Editor: Dr. Naim Lohien Kaut

Directora General: Dra. Karina A. Rocha

México D.F. DISTRITO FEDERAL



AMLO revela 8 lecciones que deja crisis de **COVID-19**

- Dedicó el presidente texto a enfermos de coronavirus
- Acusa "periodo neoliberal" de no haber priorizado en salud
- Pide reconstruir al mundo, tras COVID-19: 'una tarea colectiva'



#Quédateencasa



OVACIONES

LUNES 4 DE MAYO DE 2020 | NUMERO 25548 AÑO LXXVII

http://www.ovaciones.com

Neoliberalismo en fase terminal, asegura AMLO

POR PATRICIA RAMÍREZ

El presidente Andrés Manuel López Obrador aseguró que aunque es todavía muy temprano ya se pueden adelantar algunas conclusiones sobre la pandemia de coronavirus Covid-19 y una de ellas es que el modelo neoliberal fracasó.

Desde el palacio nacional, donde grabó un video que difundió a través de redes sociales, apuntó que el Covid-19 no es responsable de los efectos referentes a la economía, sino que la pandemia solo ha puesto en evidencia el fracaso del modelo neoliberal en el mundo. "La infección planetaria ha venido a mostrar que el modelo neoliberal está en su fase terminal", sentenció.

Ver página 3

Mercados, Metro y Cetrans, zonas rojas de contagio

El gobierno de la Ciudad de México en conjunto con las alcaldías señalaron 89 zonas consideradas de alto contagio de Covid-19 y donde se concentra gran cantidad de personas.

Las zonas son mercados públicos, estaciones del Sistema Colectivo (STC) Metro y Centros de Transferencia Modal (Cetram) en la Ciudad de México.

Las señales visibles en colores amarillo y negro, contienen mensajes como: "¡Cuidado! Zona de alto contagio", "Guarde su distancia y no toque nada", "¡Alerta! Zona de alto contagio", así como "Zona de alto contagio".

Además, se hacen recomendaciones sanitarias como el uso de cubrebocas obligatorio, lavado de manos o el uso de gel antibacterial y evitar contacto con el rostro.

Ver página 2



COVID-19 'ES MUY CRUEL'

Ivonne Santana. "Es terrible ni siquiera poder tomarle la mano a la persona que se te va, darle un abrazo, verlo por última vez, es muy difícil. Es muy cruel (el COVID-19)". Jesús Ricardo Ríos Rivera su esposo, médico pediatra del Hospital General de Atizapán, murió en el hospital Primero de Octubre.

Ver página 11

Evoluciona la enfermedad en horas, reitera Hugo López-Gatell

Son 128 mil casos y el pico será entre el 13 y 15 de mayo

POR PATRICIA RAMÍREZ

El subsecretario de Prevención y Promoción de la Salud, Hugo López-Gatell dijo a conocer que aumentó en 93 el número de personas muertas por Covid 19 en el país, para llegar a un total de 2 mil 154 fallecidos, mientras que los contagiados ascienden a 23 mil 471 personas.

Sin embargo, precisó que aplicándole el porcentaje de positividad el número estimado de enfermos con síntomas es de 104 mil 562

casos, que sumados a los 23 mil 471 confirmados suman un total de 128 mil 33 enfermos en el país.

Explicó que el pico de hospitalizados será entre el 13 y 15 de mayo, y que existe 50 por ciento de probabilidad de que sean mil 800 en terapia intensiva, con un máximo de 2 mil 800.

Durante su conferencia de prensa nocturna, el funcionario federal advirtió que al presentarse síntomas respiratorios severos es urgente solicitar atención médica,

pues en unas cuantas horas puede deteriorarse el estado de salud de las personas y causar la muerte.

"Covid 19 puede complicarse con la inflamación de los pulmones, lo que deriva en la falta de oxígeno en la sangre y afectación de distintos órganos de forma acelerada. Por eso, una persona que aparentemente está bien, en pocas horas puede encontrarse muy grave y requerir intubación", señaló en su exposición, en la que esta vez no hubo preguntas.

Ver página 2

Acusa Jacobson a Calderón ... y se raja

El gobierno del presidente mexicano Felipe Calderón (2006-2012) conocía los nexos de Genaro García Luna, su secretario de Seguridad Pública, con los cárteles de las drogas, dijo la exembajadora de Estados Unidos en este país Roberta Jacobson.

En entrevista con la revista Proceso, Jacobson reveló que las autoridades de su país reunieron rumores e información de la relación con el cartel de Sinaloa que tenía García Luna, ahora preso en EU por narcotráfico.

La exembajadora negó que Estados Unidos haya incurrido en omisiones por no haber actuado en su momento contra el entonces asesor, amigo, confidente y miembro del gabinete de Calderón.

"El gobierno mexicano sabía tanto como nosotros y nunca tomó acciones en su momento y por ello encuentro un poco ingenuo culpar a Estados Unidos de no tomar medidas", señaló Jacobson, designada subsecretaria de Estado Adjunta.

Ver página 5

VENTANA

Aiga sido como aiga sido...

OPINION

RADIOPASILLO

Página 2

AQUI EN EL...

José Antonio Chávez

Página 9

FRONTERAS...

Fernando Fuentes

Página 11

7 503006 1093036

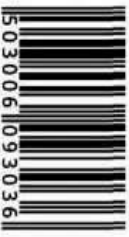

Mercomuna lleva apoyo económico a quien más lo necesita: Carpeta de Investigación
Pág. 4



FOTO: CORTESÍA

Confinados, con obras detenidas y sin fiesta, pasan albañiles el Día de la Santa Cruz
Pág. 3



FOTO: SEGO VÁZQUEZ



f La Prensa Oficial @laprensaem

www.la-prensa.com.mx

LUNES 4 DE MAYO DE 2020



LA PRENSA®



DIRECTOR, LUIS CARRILES | AÑO XCII | NÚM.33,463 | ORGANIZACIÓN EDITORIAL MEXICANA | PAQUITA RAMOS DE VÁZQUEZ, PRESIDENTA Y DIRECTORA GENERAL

EL PERIÓDICO QUE DICE LO QUE OTROS CALLAN

HASTA EL FINAL

EXHAUSTOS, INTEGRANTES DEL CUERPO MÉDICO DE HOSPITALES ASEGURAN QUE DARÁN SERVICIO A QUIEN LO NECESITE

Pág. 3

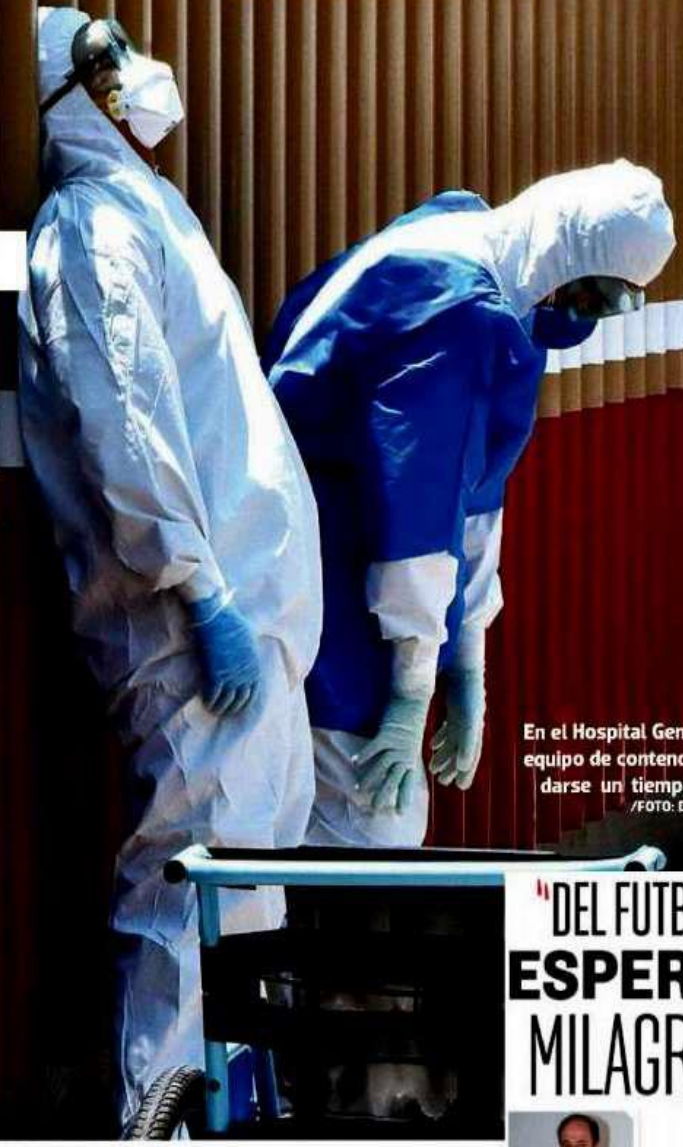

En el Hospital General, con su equipo de contención, salen a darse un tiempo de ánimo /FOTO: DAVID DEOLARTE



En los últimos nueve días han muerto mil 85 personas por Covid-19 en México; ayer se anunció que se llegó a 2,154 defunciones y suman 23,471 casos confirmados acumulados Pág. 15

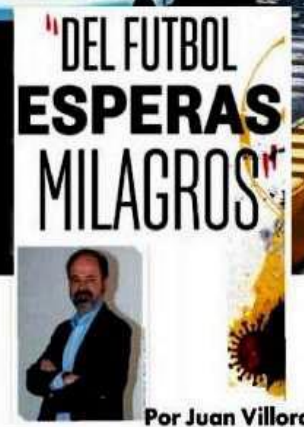

Por Juan Villoro



EN EL DÍA STAR WARS ¡QUE LA FUERZA TE ACOMPAÑE!

Como cada 4 de mayo se conmemora el Día de Star Wars; millones de fans en el mundo, en aislamiento por el coronavirus, podrán ver un maratón de todas las series y películas a través de la plataforma de Amazon. **Pág. 28**

CONVIERTEN AUTÓDROMO EN UN GRAN HOSPITAL

El histórico circuito de carreras Hermanos Rodríguez se convertirá en hospital; 300 elementos de salud atenderán a pacientes con Covid; Estadio Akron, Arena de los Zonkeys de Tijuana y Centro Banamex realizan misma función. **Págs. 26-27**



DIARIO **Contra** Réplica

No. 407/ Año 02/ Lunes 4 de mayo de 2020. **EJEMPLAR GRATUITO** www.contrareplica.mx **PERIODISMO DE INVESTIGACIÓN**



A un total de 18 tianguis en Nezahualcóyotl se le prohibió su instalación. Ayer, en el Estado de México se impidió la colocación de todos los tianguistas en el mercado de San Juan, en los límites con la Ciudad de México; policías obligaron a comerciantes a cerrar sus locales. **Claudia Bolaños Pág. 7**

ARMAN ENREDO DICHS DE JACOBSON SOBRE CALDERÓN Y GARCÍA LUNA

El expresidente Felipe Calderón sabía que el extitular de Seguridad Pública, Genaro García Luna, tenía vínculos con el narcotráfico, habría asegurado a *Proceso* Roberta Jacobson, exembajadora de Estados Unidos en México. "Es falso que mi gobierno tuviera (esa) información", replicó Calderón; más tarde, Jacobson explicó en Twitter que nunca vio información corroborada sobre el tema. **Pág. 9**

"ES UNA TONTERÍA QUE NO CREAN"

SAMANTHA ESPERA frente al Hospital de la Perla a que le entreguen el cadáver de su padre; era taxista y murió a causa del Covid. "Yo les digo a la gente que crean", asegura. **Pág. 4**



REPORTAN 50 MUERTES EN CDMX EN 24 HORAS

SSA ESTIMA 128 MIL CASOS DE CONTAGIO

104 mil 562 casos son estimados leves; los otros 23 mil 471 casos son los confirmados y en su mayoría graves, explica el subsecretario de Salud, Hugo López-Gatell

POR ANGÉLICA PATIÑO

El subsecretario de Salud, Hugo López-Gatell, informó que los casos estimados de Covid-19 alcanzan 128 mil 33, de los cuales 104 mil 562 son los casos leves estimados y que no se reportan oportunamente, y 23 mil 471 son los casos positivos registrados al día de hoy, "que son mayormente graves". La Ssa espera que el pico llegue a México el próximo 6 de mayo. En la CDMX se reportaron 50 muertes más en 24 horas. **Pág. 3**

REFUERZA CDMX MEDIDAS EN 89 FOCOS ROJOS.

Pág. 10

JÓVENES, LOS MÁS AFECTADOS POR LA PANDEMIA: BID

DAVID KAPLAN, representante del BID para mercados laborales, señaló que "para un joven que entra al mercado laboral en un mal momento, su experiencia es difícil. Lo llaman el efecto cicatriz". **Pág. 14**

SE VENDE MANSIÓN DE "EL SEÑOR DE LOS CIELOS" EN 49 MDP

MORENA INSISTE EN SISTEMA DE CONTROL AL PRESUPUESTO

MARIO DELGADO, coordinador de Morena en San Lázaro, afirmó que una vez transcurrida la fase más delicada de la emergencia por el Covid, insistirán en una reforma que fortalezca la división de poderes, el contrapeso constitucional, así como el control del gasto por parte de la Cámara de Diputados. "Estamos abiertos a la discusión", aseguró el legislador. **Pág. 8**

HAN MUERTO 32 GUERRERENSES EN NY

CLAUDIO ORTEGA falleció el 22 de abril en el Hospital de Brooklyn, NY. Su familia compartió un video por Facebook para pedir donaciones para cremar sus restos y pagar su repatriación. **Pág. 5**



INAI ALERTA MAL USO DE DATOS DE ENFERMOS

LA PANDEMIA plantea peligros colaterales como la exposición de datos personales de los pacientes atendidos en los hospitales, advirtió Francisco Acuña, comisionado presidente del INAI. **Pág. 6**

AMÉRICA, CON MÁS CASOS QUE EUROPA EL CONTINENTE AMERICANO sumó 1,486,994 casos de Covid, superando a Europa; México es el sexto país de la región en contagios. **Págs. 18-19**

Panorama Nacional

Economías dislocadas, saldo de la epidemia, afirma AMLO (La Jornada, Alonso Urrutia, p. web).

El presidente Andrés Manuel López Obrador consideró que la pandemia del Covid-19 aún en curso dejará centenares de miles de ausencias irreparables y una economía dislocada y severamente disminuida. La catástrofe económica asociada obliga a desechar el modelo que genera riquezas sin bienestar y procurar una mayor intervención del Estado en cumplimiento de su responsabilidad social.

Al estado le corresponde atemperar las desigualdades sociales. No es posible seguir desplazando la justicia social de la agenda de los gobiernos, indicó.

Entre los primeros saldos que ha dejado la pandemia a nivel mundial, el mandatario identificó el abandono que los sistemas públicos de salud han tenido en el neoliberalismo, lo que ha producido desgarradoras escenas de enfermos graves esperando ser atendidos en unidades de terapia intensiva.

Al tremendo daño que ha generado en la salud, con la pérdida lamentable de vidas, habría que agregar el derrumbe de la economía mundial, lo que ha puesto en evidencia el fracaso del modelo neoliberal.

Al dar a conocer el documento Algunas lecciones de la pandemia Covid-19, el mandatario planteó la necesidad de reconvertir los organismos financieros internacionales, como el Banco Mundial, el Fondo Monetario Internacional, el Banco Interamericano de Desarrollo y la Organización para la Cooperación y Desarrollo Económicos, en verdaderos promotores de la cooperación para el desarrollo y el bienestar de los pueblos y las naciones. Es urgente desechar las recetas de estos organismos para revertir la crisis, ya que sólo provocan nuevos ciclos de concentración de la riqueza, agravamiento de la desigualdad y el ensanchamiento de abismos sociales. (<https://www.jornada.com.mx/2020/05/04/politica/002n1pol>)

Los infectados pueden agravar en unas horas (La Jornada, Angelica Enciso, p. web).

En la Ciudad de México, donde se da el mayor crecimiento de casos de Covid-19 –hay mil 894 activos y han muerto 472 personas–, se ha presentado 25 por ciento menos de lo que se había previsto y se estima que en el momento pico de la enfermedad (a mediados de mayo) habrá mil 800 personas en terapia intensiva, informó Hugo López-Gatell, subsecretario de Salud.

Agregó que debido a estos datos se dice que va bien el control de la epidemia, aunque no es así cuando se contempla la muerte de cada persona. Si se considera lo que hubiera pasado sin las medidas oportunas, se va bien, indicó.

Explicó que de acuerdo con el modelo Centinela en el país, durante las primeras 15 semanas del año se estimaron 104 mil casos leves de coronavirus y 7.9 millones de personas con enfermedades respiratorias agudas, neumonía e influenza.

El funcionario detalló una vez más el modelo Centinela, el cual, indicó, en el momento actual de la pandemia no es de mucha utilidad, ya que para este periodo la información necesaria es la carga hospitalaria.

Precisó que la secretaría tiene la información de 100 por ciento de las defunciones y de los hospitalizados que se registran, pero sólo 10 por ciento de pacientes ambulatorios se reportan y se trata de casos leves.

(<https://www.jornada.com.mx/2020/05/04/politica/003n1pol>)

Panistas exigen la renuncia de los titulares de Energía, Pemex y CFE (El Sol de México, Gabriel Xantomila, p. web).

Los panistas en el Senado exigieron la renuncia de los titulares de Energía, Rocío Nahle, el titular de Pemex, Octavio Romero y de Manuel Bartlett, director general de la Comisión Federal de Electricidad.

“Este Gobierno tiene un desastre en el sector energético del país. Pemex, CFE y la Secretaría de Energía están llevando a México a la quiebra por incompetencia y por corrupción”, señalan en un comunicado.

Advierten que la “ineptitud brutal” de Octavio Romero y Rocío Nahle han hecho de Pemex un barril sin fondo.

Enumeran que la pérdida de Pemex en el primer trimestre es de 562 mil millones de pesos, cada hora Pemex pierde 240 millones de pesos, a ese ritmo se perderá, en un año, la tercera parte de todo el Presupuesto de Egresos de la Federación.

A su vez, dicen los panistas, el agrónomo Octavio Romero confirma: no tiene idea de lo que hace en Pemex, cerró la puerta a la inversión privada, canceló los farmouts y las rondas petroleras, no ha frenado el huachicol y la calificadora Fitch Ratings le bajó la calificación a Pemex (BB a BB-).

Rocío Nahle, por su parte, al frente de Energía no solo ha dejado en ridículo internacional a México, su ideología y la obsesión enfermiza con Dos Bocas está costando muy caro a los mexicanos, dice el PAN en el Senado.

Recordó que autorizó reducir la importación de gasolinas provocando desabasto, invade atribuciones de Pemex y de la Comisión Reguladora de Energía, insiste en tirar 192 mil millones de pesos a la basura construyendo una refinería inservible.

<https://www.elsoldemexico.com.mx/mexico/politica/panistas-exigen-la-renuncia-de-los-titulares-de-energia-pemex-y-cfe-5182221.html>

Además de insumos, en los hospitales hace falta personal médico, señalan trabajadores (La Jornada, Jessica Xantomila, p. web).

En los hospitales, además de insumos, se requiere personal para atender a los pacientes con Covid-19, denunciaron trabajadores. En una videoconferencia, el doctor Emanuel González, quien trabaja en el servicio de urgencias del Hospital La Perla, en Nezahualcóyotl, dijo que en la guardia especial de esa unidad sólo cuenta con 10 médicos.

En urgencias somos cuatro médicos: un internista, un terapeuta, y dos anestesiólogos, nada más. Todos los demás se han tenido que ir, por incapacidades, licencias, edad o algunas comorbilidades, como diabetes, mencionó. Estamos trabajando a marchas forzadas y no ha llegado nuevo personal, añadió.

Aurora Maldonado, enfermera del Hospital General de México, expuso que si bien en este nosocomio se ha contratado personal, estos son suplentes, recién egresados de la escuela, que es imposible capacitar en el momento; es una acción totalmente improvisada.

Con la reconversión hospitalaria, añadió, estamos viendo que se están haciendo las cosas al vapor, las autoridades hablan de los materiales, del número de camas disponibles, pero no los recursos humanos.

<https://www.jornada.com.mx/2020/05/04/politica/004n1pol>

Corredor Interoceánico aportará 1.6% del PIB; impulsará el desarrollo del sur: Murat (La Jornada, Enrique Méndez, p. web).

El Corredor Interoceánico potencialmente aportará 1.6 por ciento del producto interno bruto (PIB) nacional, se estima que generará de 100 a 188 billones de dólares para 2050 y el principal impacto económico será para la región del Istmo, el sur de Veracruz y la península, lo cual pondrá fin al crecimiento asimétrico del país, al contraste entre el norte de México desarrollado y el sureste subdesarrollado, expresó el gobernador de Oaxaca, Alejandro Murat Hinojosa.

La previsión es que 30 por ciento de las mercancías que hoy pasan a través del Canal de Panamá y una parte importante de las rutas de Vancouver, San Diego y Los Ángeles se envíen por el corredor, de 300 kilómetros, y Murat Hinojosa señaló que parte fundamental del proyecto es la inclusión social, es decir, la participación de las comunidades indígenas.

En entrevista con La Jornada, resaltó que más de 110 años después de que se inauguró el tráfico interoceánico en el Porfiriato, una ruta que no prosperó, en septiembre el presidente Andrés Manuel López Obrador presentará el proyecto ejecutivo, con las cifras definitivas, de un plan que tiene alcance global y permitirá a México generar un gran motor de crecimiento.

Acuerdo de unidad con alcaldes

El viernes pasado, en una sesión virtual, se instaló el Comité Regional de Atención Social del Corredor Interoceánico del Istmo de Tehuantepec. Al respecto, el gobernador de Oaxaca dijo que se trata de un acuerdo de unidad con los alcaldes de los municipios por los que cruza el corredor.

<https://www.jornada.com.mx/2020/05/04/politica/007n1pol>

Pemex registra patrimonio negativo histórico (El Economista, Karol García, p. web).

Tras el peor primer trimestre de su historia y en espera de la peor parte de las crisis en los mercados, el alza del precio del dólar frente al peso, la caída en la demanda de combustibles por el Covid-19 y los bajos precios del petróleo sumados al acuerdo internacional para reducir la producción, Petróleos Mexicanos (Pemex) debe iniciar de inmediato cambios en su estrategia a distintos plazos, reduciendo costos, buscando liquidez y proyectando apertura hacia nuevas contrataciones, según expertos.

La estatal petrolera cerró el primer trimestre del 2020 con la peor pérdida neta en su historia para este periodo, de 562,250 millones de pesos, misma que es cinco veces más profunda que las peores que ha tenido, registradas en el 2015 y el 2018, y que además es 62% superior a la pérdida neta acumulada para todo el 2019, que fue de 346,135 millones de pesos.

El patrimonio de la estatal es el menor que se haya observado en la historia, al ubicarse en menos 2 billones 323,523 millones de pesos, producto de la diferencia de un activo de 1 billón 897,868 millones de pesos y un pasivo de 4 billones 221,403 millones de pesos, mismo que dio un salto anual de 19%, el mayor desde el tercer trimestre del 2015 (34.5 por ciento).

La depreciación del peso frente al dólar y sobre todo la caída en los ingresos y los altos costos operativos provocaron este resultado para la estatal, en su mejor momento de producción petrolera en 14 años y con el inicio del repunte de refinación, mismos que por falta de presupuesto y demanda interna por la crisis del coronavirus y el acuerdo con las naciones petroleras de la Organización de Países Exportadores de Petróleo (OPEP) y no alineados (OPEP+) para reducir la oferta se suspenderán, con lo que con estos resultados este primer trimestre será el mejor del año para la empresa.

<https://www.economista.com.mx/empresas/Pemex-registra-patrimonio-negativo-historico-20200504-0020.html>

Explicador: Hijo de Manuel Bartlett vende caro ventiladores respiratorios al IMSS en Hidalgo (El Economista, Diego Badillo, p. web).

La empresa Cyber Robotics Solutions, propiedad de León Manuel Bartlett Álvarez, hijo del director de la CFE Manuel Bartlett Díaz, vendió al Instituto Mexicano del Seguro Social (IMSS) 20 ventiladores respiratorios para atender pacientes con coronavirus, a un precio 85% más caros que el que pagó a otros proveedores, una transacción que ha provocado que los legisladores de la oposición en el Congreso exijan que se realice una investigación a fondo.

La empresa

Cyber Robotics Solutions fue constituida el 20 de marzo de 2010 por Alejandro Marina, socio de Bartlett Álvarez, según consta en el acta constitutiva con folio 414723 inscrita en el Registro Mercantil de la Ciudad de México.

Alejandro Marina y Bartlett Álvarez son los apoderados generales de un filial "espejo", registrada en Panamá el 11 de marzo de 2019, en la que aparecen como accionistas dos empleadas de un despacho especializado en crear empresas offshore.

El negocio Cyber Robotics Solutions firmó un contrato con la delegación del Instituto Mexicano del Seguro Social (IMSS) en el estado de Hidalgo por 31 millones de pesos, mediante el cual le vendieron 20 ventiladores modelo Matisse para atender pacientes con Covid-19 en estado crítico. La fecha de firma de del contrato y la de pago fue el 17 de abril de 2020. Ganancia Cada ventilador fue vendido en un millón 550,000 pesos.

(<https://www.economista.com.mx/politica/Hijo-de-Manuel-Bartlett-vende-carro-ventiladores-respiratorios-al-IMSS-en-Hidalgo--20200503-0081.html>)

La experiencia de la pandemia demanda nuevos retos para la Ciudad de México (La Jornada, Miguel Ángel Velásquez, p. web).

La pandemia obliga: es hora de decisiones. Para la jefa de Gobierno, Claudia Sheinbaum, eludir responsabilidades no es opción, y sin buscar perfiles de autoritarismo llama a repensar la vida en la ciudad mediante un proyecto destinado a fortalecer las instituciones de gobierno.

“Cuando hablamos de una ciudad de derechos, y que somos parte de un movimiento nacional, nos referimos justamente a eso, al rescate del Estado. A nosotros nos corresponde el gobierno de la capital del país, y en ese marco, con toda su magnitud, no pensamos en recurrir a un Estado autoritario o antidemocrático, sino caminar en el sentido de la recuperación de los grandes derechos, a fortalecer instituciones. ¡Imagínate, quisieron privatizar el IMSS y el Iссste, pero gracias a que aún existen es que podemos atender a esta pandemia!

Hubo en toda la época neoliberal la orientación de desaparecer los grandes derechos y privatizar la salud y la educación. Hoy recuperamos el valor de un Estado que tiene que ser fundamental en la planeación, en la garantía de esos grandes derechos, en lograr una población sana con sus grandes derechos a salvo.

La jefa de Gobierno está sentada en la cabecera de la mesa de mando del llamado C5, desde donde se monitorean gran parte de las calles de la ciudad. Concede una entrevista videograbada. Han pasado 65 días desde aquel viernes al final de febrero, cuando se dio la noticia de que la pandemia se había colado a la ciudad, y aunque niega haber caído en desesperación, señala que hay grandes preocupaciones.

(<https://www.jornada.com.mx/2020/05/04/capital/029n1cap>)

Beijing deja de usar dólar en transacciones bursátiles (El Financiero, Redacción, p. web).

Beijing. - El gobierno de China sorprendió al mundo y decidió cancelar el dólar en las transacciones bursátiles y comerciará oficialmente con una nueva moneda digital estatal e-RMB, el nuevo yuan chino en lugar de la moneda estadounidense, en un paso audaz e importante en la historia económica del país

Esto significa que el dólar se ha vuelto inexistente en el comercio chino, por lo que caerá bruscamente frente al yuan chino y podría afectar los mercados mundiales.

Todos los mercados mundiales quedaron sorprendidos por la decisión. La noticia fue discutida en el programa de BBC World English.

Según los informes, han comenzado las pruebas en varias ciudades, incluidas Shenzhen, Suzhou, Chengdu, así como en una nueva área al sur de Beijing, Xiong'an, y áreas que albergarán algunos de los eventos para los Juegos Olímpicos de Invierno de Beijing 2022.

Una moneda digital soberana “ofrece una alternativa funcional al sistema de liquidación en dólares” y mitiga el impacto de cualquier sanción o amenaza de exclusión, tanto a nivel de país como de empresa “, informó el diario China Daily la semana pasada.

Se espera que continúe una disminución en el uso del dinero en medio de la popularidad de las plataformas de pago digital y que las personas eviten el contacto físico durante la pandemia de coronavirus.

(<https://elfinanciero.com.mx/mundo/beijing-deja-de-usar-dolar-en-transacciones-bursatiles>)

Procuraduría Agraria

Con sentido social la Procuraduría Agraria acompaña los grandes proyectos presidenciales (Gov.mx, Redacción, p. web).

Viernes 01 mayo 2020

En los grandes proyectos de desarrollo que emprende el Gobierno de México, la **Procuraduría Agraria** acompaña, orienta y asesora con sentido social, en la defensa de los ejidos, a comunidades, ejidatarios, sucesores de ejidatarios y comuneros, poseionarios, pequeños propietarios, avecindados, jornales agrícolas, colonos, poseedores de terrenos baldíos o nacionales y campesinos.

Desde el inicio de la administración del Presidente Andrés Manuel López Obrador, la institución se avocó a darle sentido social a los programas de suma importancia, como los proyectos del Istmo de Tehuantepec, el Tren Maya y el Aeropuerto de Santa Lucía. En el caso del Istmo de Tehuantepec, la dependencia gubernamental ha participado conjuntamente en la consulta indígena con la Secretaría de Hacienda y Crédito Público y el titular del proyecto Rafael Marín; con el Instituto Nacional de los Pueblos Indígenas y once dependencias del Gobierno Federal.

En ese sentido, se cuenta con un avance en la respuesta a los planteamientos hechos en la consulta, que la dependencia considera pre-requisito para la atención y tratamiento directo con los núcleos agrarios.

Durante los encuentros que se han dado entre la Procuraduría Agraria con los núcleos agrarios -31 en Oaxaca y 29 en Veracruz- se han atendido toda clase de peticiones.

En los núcleos agrarios se han encontrado solicitudes de intervención de la autoridad agraria para que les sean reparados los daños causados por obras de diversas dependencias, como las provocadas por las líneas de transmisión de la Comisión Federal de Electricidad.

<https://www.gob.mx/pa/articulos/gestion-para-la-declaratoria-de-area-natural-protegida-la-sierra-de-san-miguelito-en-san-luis-potosi-241504?idiom=es>

Procuraduría Agraria, facultada para emitir dictamen de terminación de régimen ejidal (Revista Cardinalia, Guillermo Pimentel Balderas, p. web).

Domingo 03 mayo 2020

La Procuraduría Agraria (PA) informó que su actuación en las actividades sustantivas que desarrolla en los más de 32 mil ejidos y comunidades del país, son determinantes para garantizar el libre ejercicio, participación y decisión en la vida interna de los núcleos, conforme a lo que establece la Ley Agraria en beneficio de las familias rurales. Especifica que, en este contexto, se enmarcan las tareas, acciones e indicadores estratégicos de organización agraria básica y productiva del Programa Operativo Anual (POA) 2020 que el personal operativo lleva a cabo en la Estructura Territorial de esta Institución de servicio social, que encabeza **Luis Hernández Palacios Mirón**.

Señala que la Emisión de dictamen de terminación del régimen ejidal, es un servicio intrínseco del desempeño institucional, el cual se otorga en los casos en los que por acuerdo de la asamblea ejidal y por petición formal a la dependencia agraria, se determina que ya no existen condiciones jurídicas y materiales para su permanencia como ente de propiedad social.

Explica que lo anterior tiene sustento en la Ley Agraria, Artículo 23 fracción XII, el cual señala que la terminación del régimen ejidal es una facultad de la Asamblea, solicitada expresamente, correspondiendo a la Procuraduría Agraria emitir previamente un dictamen que determine que ya no existen las condiciones para la permanencia del núcleo como tal.

Para ello, la Dirección General de Organización Agraria de la PA mantiene una permanente capacitación y comunicación con el personal operativo de la Institución con el objeto de proporcionar los elementos necesarios para que brinden la debida asesoría

a núcleos agrarios que, por decisión del órgano máximo, soliciten la terminación del régimen ejidal y su legal conversión de tierras de origen social a propiedad privada, conforme a lo previsto en la normatividad agraria.

[\(https://revistacardinalia.wordpress.com/2020/05/03/procuraduria-agraria-facultada-para-emitir-dictamen-de-terminacion-de-regimen-ejidal/](https://revistacardinalia.wordpress.com/2020/05/03/procuraduria-agraria-facultada-para-emitir-dictamen-de-terminacion-de-regimen-ejidal/)

Información también disponible en:

- **Procuraduría Agraria facultada para emitir dictamen de terminación de régimen ejidal (Todo Texcoco, Guillermo Pimentel Balderas, p. web).**

Sábado 02 mayo 2020

La Procuraduría Agraria (PA) informó que su actuación en las actividades sustantivas que desarrolla en los más de 32 mil ejidos y comunidades del país, son determinantes para garantizar el libre ejercicio, participación y decisión en la vida interna de los núcleos, conforme a lo que establece la Ley Agraria en beneficio de las familias rurales. Especifica que, en este contexto, se enmarcan las tareas, acciones e indicadores estratégicos de organización agraria básica y productiva del Programa Operativo Anual (POA) 2020 que el personal operativo lleva a cabo en la Estructura Territorial de esta Institución de servicio social, que encabeza **Luis Hernández Palacios Mirón**.

Señala que la Emisión de dictamen de terminación del régimen ejidal, es un servicio intrínseco del desempeño institucional, el cual se otorga en los casos en los que por acuerdo de la asamblea ejidal y por petición formal a la dependencia agraria, se determina que ya no existen condiciones jurídicas y materiales para su permanencia como ente de propiedad social.

Explica que lo anterior tiene sustento en la Ley Agraria, Artículo 23 fracción XII, el cual señala que la terminación del régimen ejidal es una facultad de la Asamblea, solicitada expresamente, correspondiendo a la Procuraduría Agraria emitir previamente un dictamen que determine que ya no existen las condiciones para la permanencia del núcleo como tal.

<https://todotexcoco.com/procuraduria-agraria-facultada-para-emitir-dictamen-de-terminacion-de-regimen-ejidal-e3TUwNjc4OA.html>

- **Procuraduría Agraria facultada para emitir dictamen de terminación de régimen ejidal (Diario al Momento, Guillermo Pimentel Balderas, p. web).**

Sábado 02 mayo 2020

La Procuraduría Agraria (PA) informó que su actuación en las actividades sustantivas que desarrolla en los más de 32 mil ejidos y comunidades del país, son determinantes para garantizar el libre ejercicio, participación y decisión en la vida interna de los núcleos, conforme a lo que establece la Ley Agraria en beneficio de las familias rurales. Especifica que, en este contexto, se enmarcan las tareas, acciones e indicadores estratégicos de organización agraria básica y productiva del Programa Operativo Anual (POA) 2020 que el personal operativo lleva a cabo en la Estructura Territorial de esta Institución de servicio social, que encabeza **Luis Hernández Palacios Mirón**.

Señala que la Emisión de dictamen de terminación del régimen ejidal, es un servicio intrínseco del desempeño institucional, el cual se otorga en los casos en los que por acuerdo de la asamblea ejidal y por petición formal a la dependencia agraria, se determina que ya no existen condiciones jurídicas y materiales para su permanencia como ente de propiedad social.

Explica que lo anterior tiene sustento en la Ley Agraria, Artículo 23 fracción XII, el cual señala que la terminación del régimen ejidal es una facultad de la Asamblea, solicitada expresamente, correspondiendo a la Procuraduría Agraria emitir previamente un dictamen que determine que ya no existen las condiciones para la permanencia del núcleo como tal.

<https://diarioalmomento.com/procuraduria-agraria-facultada-para-emitir-dictamen-de-terminacion-dje-regimen-ejidal-e3TUwNjc4OA.html>

La Sierra de San Miguelito sí se toca (Astro Labio, Victoriano Martínez, p. web).

Lunes 04 mayo 2020

La pandemia Covid-19 y el aislamiento social por ella provocado no han limitado que otro virus, el de la depredación ecológica en contra de la ciudad, siga su inercia de presiones para abrir la posibilidad de devorar la Sierra de San Miguelito, a pesar de que su protección es una cuestión de supervivencia.

Este fin de semana, la Comisión Nacional de Áreas Naturales Protegidas (CONANP) emitió un comunicado en el que informa de la presentación, a través de videoconferencia con autoridades estatales y federales, de los polígonos propuestos y del inicio de acercamientos para la sensibilización de los 35 núcleos agrarios para avanzar en la declaración de Área Natural Protegida.

El comunicado es acompañado de una imagen sin mayor explicación, por lo que abre más dudas sobre la zona que efectivamente se protegerá. En el texto, se atribuye al gobernador Juan Manuel Carreras López la afirmación de que la presentación superó todas las expectativas, sobre todo en lo relativo a la superficie propuesta para el Área Natural Protegida.

“Será posible que convivan tanto el proyecto del Área Natural Protegida como el proyecto de movilidad a través de la construcción de la Vía alterna y el desarrollo industrial de estado, que derivará en beneficios en todos los ámbitos para los potosinos”, habría dicho el gobernador.

En los polígonos que se aprecian en la imagen que acompaña al comunicado no es notorio que se haya excluido el trayecto de la vía alterna a la carretera 57, además que el pasado mes de enero la propia CONANP admitió una impugnación a la autorización de la Manifestación de Impacto Ambiental para esa obra que no ha sido resuelta.

Desde la semana pasada, defensores de la Sierra de San Miguelito y simpatizantes en general promueven el envío de una carta al presidente Andrés Manuel López Obrador porque detectaron maniobras de los desarrolladores inmobiliarios para poder urbanizar la sierra.

La emisión, el 30 de abril, de un plan de manejo para las 12 mil 613 hectáreas dispersas en siete pedazos que se decretaron como Área Natural Protegida en septiembre de 2018 fuera las tierras ambicionadas por los depredadores inmobiliarios fue una de las señales de las presiones previas a la presentación que ahora se hace del presunto polígono a proteger.

El Gobernador del Estado, Dr. Juan Manuel Carreras López, agradeció el profesionalismo de ambas instituciones y refiere que los trabajos sin lugar a dudas superan todas las expectativas, sobre todo en lo relativo a la superficie propuesta para el Área Natural Protegida, ya que con ello será posible que convivan tanto el proyecto del Área Natural Protegida como el proyecto de movilidad a través de la construcción de la Vía alterna y el desarrollo industrial de estado, que derivará en beneficios en todos los ámbitos para los potosinos.

Por su parte el Secretario de SEMARNAT, Víctor Manuel Toledo Manzur, señaló que este esquema de comunicación horizontal y participación social para la construcción de consensos con los propietarios de las tierras es la prioridad para la Secretaría de Medio Ambiente. En este sentido reiteró todo el apoyo institucional al proyecto de ANP Sierra de San Miguelito y al Gobierno del estado.

El titular de la Procuraduría Agraria, Dr. **Luis Hernández Palacios** mencionó que en breve iniciarán los acercamientos para la sensibilización de los 35 núcleos agrarios que abarcan la superficie propuesta para la creación de esta nueva ANP Federal, ya que el diálogo directo y transparente son las mejores herramientas para trabajar con este sector de la población.

<https://www.astrolabio.com.mx/la-sierra-de-san-miguelito-si-se-toca-2/>

Información también disponible en:

- **Vía Alternativa podrá construirse junto a la sierra de San Miguelito**
(Quadratin San Luis Potosí, p. web).

Domingo 03 mayo 2020

La Secretaría del Medio Ambiente (Semarnat) dio a conocer esta tarde que la Sierra de San Miguelito sí tendrá Área Natural Protegida (ANP), por lo cual iniciarán recorridos de campo en las zonas y hablarán con los ejidatarios, pero otra de las novedades es que permitiría la construcción de la Vía Alternativa que propone el gobernador Juan Manuel Carreras López. «Recordemos que en mayo de 2019 en la gira de trabajo a San Luis Potosí del presidente Andrés Manuel López Obrador, se le solicitó el establecimiento del ANP Federal para la Sierra de San Miguelito, por lo que en junio y julio se realizaron diversas gestiones entre el gobernador Juan Manuel Carreras y Víctor Manuel Toledo Manzur, titular de Semarnat, lo que propició que para agosto del mismo año se firmara el Acuerdo de Coordinación entre la Semarnat-Conanp y el Gobierno del Estado de San Luis Potosí, a través de la Segam», refiere el comunicado. Asimismo, en octubre del 2019 se firmó el Convenio de Colaboración entre Segam y la UNAM-campus Morelia, para la elaboración del estudio previo justificativo para el establecimiento del ANP de carácter federal para la Sierra de San Miguelito, ubicada en los municipios de Mexquitic de Carmona, Villa de Arriaga y Villa de Reyes, San Luis Potosí. Por lo anterior, la Comisión Nacional de Áreas Naturales Protegidas (Conanp), la Procuraduría Agraria (PA), Gobierno del estado de San Luis Potosí, a través de su Secretaría de Ecología y Gestión Ambiental (Segam), con el soporte técnico-científico de la Universidad Nacional Autónoma de México (UNAM) campus Morelia, trabajan coordinadamente en la elaboración del estudio previo justificativo para la declaratoria de ANP.

Por su parte el Secretario de Semarnat, Víctor Manuel Toledo Manzur, señaló que este esquema de comunicación horizontal y participación social para la construcción de consensos con los propietarios de las tierras es la prioridad para la Secretaría de Medio Ambiente. En este sentido reiteró todo el apoyo institucional al proyecto de ANP Sierra de San Miguelito y al Gobierno del estado.

El titular de la Procuraduría Agraria, Dr. **Luis Hernández Palacios** mencionó que en breve iniciarán los acercamientos para la sensibilización de los 35 núcleos agrarios que abarcan la superficie propuesta para la creación de esta nueva ANP Federal, ya que el diálogo directo y transparente son las mejores herramientas para trabajar con este sector de la población.

<https://sanluispotosi.quadratin.com.mx/principal/via-alterna-podra-construirse-junto-a-la-sierra-de-san-miguelito/>

- **Definen polígonos del Área Nacional Protegida para la Sierra de San Miguelito**
(Pulso Diario de San Luis, Redacción, p. web).

Domingo 03 mayo 2020

La declaratoria de Área Natural Protegida para Sierra de San Miguelito será mucho más extensa que la estatal y abarcará 35 núcleos agrarios, anunció en un boletín la Comisión Nacional de Áreas Protegidas.

El área estatal, declarada en septiembre de 2018, involucra varios polígonos con una superficie total superior a las 12 mil hectáreas, sin tocar territorio del municipio capitalino. El Plan de Manejo, publicado en el Periódico Oficial apenas el pasado 30 de abril, confirma que la declaratoria estatal no involucra predios del territorio municipal capitalino, solo Villa de Reyes, Mexquitic y Villa de Arriaga.

El comunicado de Conanp señala que en agosto de 2019 se firmó el Acuerdo de Coordinación entre la Semarnat-Conanp y el Gobierno del Estado de San Luis Potosí, a través de la SEGAM, para los estudios de la declaratoria a la que se comprometió aquí el presidente López Obrador en mayo del año pasado.

En octubre del 2019 se firmó el Convenio de Colaboración entre Segam y la UNAM campus Morelia, para la elaboración del estudio previo justificativo para el establecimiento del ANP de carácter federal para la Sierra de San Miguelito, ubicada en

los municipios de Mexquitic de Carmona, Villa de Arriaga y Villa de Reyes, San Luis Potosí.

En la conferencia, el gobernador Juan Manuel Carreras López agradeció los esfuerzos técnicos realizados´.

Por su parte el Secretario de SEMARNAT, Víctor Manuel Toledo Manzur, señaló que este esquema de comunicación horizontal y participación social para la construcción de consensos con los propietarios de las tierras es la prioridad para la Secretaría de Medio Ambiente. En este sentido reiteró todo el apoyo institucional al proyecto de ANP Sierra de San Miguelito y al Gobierno del estado.

El titular de la Procuraduría Agraria, Dr. **Luis Hernández Palacios** mencionó que en breve iniciarán los acercamientos para la sensibilización de los 35 núcleos agrarios que abarcan la superficie propuesta para la creación de esta nueva ANP Federal, ya que el diálogo directo y transparente son las mejores herramientas para trabajar con este sector de la población.

<https://pulsoslp.com.mx/slp/definen-poligonos-del-area-nacional-prottegida-para-la-sierra-de-san-miguelito/1109580>

- **Va protección de Sierra de San Miguelito, con ruta alterna a la 57**
(**Exprés Noticias, David Medrano, p. web**).

Lunes 04 mayo 2020

El Área Natural Protegida de carácter federal, tramitada para 16 mil hectáreas de esa zona de bosques al sur oriente de la capital, sí consideraría el desarrollo de una ruta alterna que conecte con los parques industriales.

En el estudio previo justificativo que elabora la UNAM campus Morelia, apoyada por SEGAM e IPICYT, esa área protegida de la Sierra de San Miguelito, quedaría ubicada en los municipios de Villa de Arriaga, Villa de Reyes y Mexquitic de Carmona.

La Comisión Nacional de Áreas Naturales Protegidas, divulgó hace poco en un documento, con esa declaratoria se busca la conservación de la biodiversidad y la permanencia de los servicios ambientales en beneficio de la población, como es la captación y abastecimiento de agua para cerca de un millón de habitantes.

Esa zona está clasificada como la de recarga del manto acuífero de San Luis Potosí.

La superficie propuesta como ANP -reseña-, supera las expectativas, porque permitirá que convivan tanto el Área Natural Protegida como el proyecto de movilidad, a través de la construcción de la vía alterna y el desarrollo industrial del estado.

En el avance de la gestión para un ANP en la Sierra de San Miguelito, la **Procuraduría Agraria** en el transcurso de las próximas semanas, sostendrá reuniones de sensibilización con los 35 núcleos agrarios dentro de la superficie propuesta, para protección federal.

http://elexpres.com/2015/nota.php?story_id=227533

Mega fraude inmobiliario a la vista (Código Informativo, Andrés González, p. web).

Lunes 04 mayo 2020

Con un promocional inmobiliario aparecido en estos días – “Tierra Noble Juriquilla” – se anuncia con bombo y platillo un nuevo fraccionamiento en el municipio de Querétaro, uno de los más grandes que se tengan registrados en los últimos años, con una extensión superior a las 485 hectáreas pero que se da en una zona de Reserva Ecológica Protegida, que viola todo lo establecido en este aspecto, con la presunta participación irregular del Tribunal Unitario Agrario número 42, con sede en esta capital queretana, pero también del Registro Nacional Agrario y sin que exista – hasta el momento – ningún cambio del uso de suelo por el gobierno municipal de Querétaro, muy a pesar de lo que en este promocional se asegura.

Según este promocional, el cambio de uso de suelo se dio de Ejido a Propiedad Privada, pactado entre la empresa Carther, Desarrollos y Proyectos, Inmobiliarios, S.A. de C.V. y los propios ejidatarios de El Zapote, para crear la Sociedad Urbanizadora “Santa María del Zapote, S.A. de C.V.” en donde las tierras de uso común, cambiaron de régimen de

propiedad social a propiedad privada, al aportarlas a una sociedad mercantil, aún con dictamen técnico jurídico negativo de la **Procuraduría Agraria** en sus oficinas centrales. Esta zona nada tiene que ver con el polígono de Peña Colorada.

El asunto se viene maquilando desde el 25 de mayo del 2018, cuando representantes de este ejido – y aparecen los nombres en acta reciente del TUA, 42, de apenas el 6 de marzo pasado – en donde autorizan aportar tierras de uso común en favor de esta “sociedad urbanizadora” Santa María del Zapote.

Se trata de las 485 hectáreas, aparentemente en propiedad, pero que fueron adquiridas a un precio de risa a los ejidatarios y que ahora se promocionan con precios de fraccionamiento residencial como “Tierra Noble Juriquilla”, sin que autoridades del municipio de Querétaro hayan emitido – no que se sepa – el cambio de uso de suelo.

El acta de asamblea de especialidades fue protocolizada ante la fe de notario público de esta capital, con el número de escritura 15 mil 124, con fecha del 10 de julio del 2018. La sociedad urbanizadora “Santa María del Zapote, S.A. de C.V.” quedó asentada mediante la escritura pública 168 con fecha del 4 de abril del 2019, con un cambio de uso de suelo a todas luces inexistente y que, según esa sentencia del TUA, ordena al RAN emita títulos de propiedad en un área de Reserva Ecológica Protegida, sin la opinión de la SEMARNAT y que presumen la corrupción del Magistrado que la firmó.

[\(https://codiceinformativo.com/columna/mega-fraude-inmobiliario-a-la-vista/\)](https://codiceinformativo.com/columna/mega-fraude-inmobiliario-a-la-vista/)

Iniciarán construcción del primer Banco Bienestar en Acatlán de Pérez Figueroa (NVI Noticias, Karla Arrazola, p. web).

Lunes 04 mayo 2020

Oaxaca, Tuxtepec. - La delegación Bienestar en la Cuenca del Papaloapan informó que se realizó la inspección del terreno en Acatlán de Pérez Figueroa, en donde se construirá el primer Banco Bienestar en la región, de las 21 sucursales que se tienen previstas, para que los beneficiados puedan realizar sus trámites y cobros.

Agregó que los terrenos en la región están en validación; en el caso de los predios federales son los que ya se aprobaron y en donde no hay predios federales, las autoridades ejidales o comunales hicieron una donación; sin embargo, señaló, tienen que hacer una asamblea avalada por la **Procuraduría Agraria**, Registro Agrario Nacional (RAN) y la Secretaría de Desarrollo Agrario, Territorial y Urbano (Sedatu), para que la donación sea válida.

Expuso que la obra estará a cargo del Ejército Mexicano; cada terreno debe contemplar como mínimo una hectárea, en la región se contemplan 21 sucursales y en algunos puntos establecerán cajeros. La construcción se realizará por etapas; en el caso de Tuxtepec están en valoración del espacio porque debe estar ubicado en un punto céntrico para que las personas puedan trasladarse sin dificultad.

Añadió que a nivel estado están contempladas 255 sucursales, los beneficiarios podrán recibir los recursos de los programas sociales, remesas de los familiares que viven en el extranjero sin un costo adicional, de tal forma que concentrará todos los programas. Mencionó que parte del objetivo de construir los bancos es evitar que los beneficiarios se trasladen de puntos lejanos, que gasten recursos que en su momento no tienen para cobrar un apoyo, por lo cual prevén este año poder construir los bancos contemplados.

[http://www.nvinoticias.com/nota/144720/iniciaran-construccion-del-primer-banco-bienestar-en-acatlan-de-perez-figueroa\)](http://www.nvinoticias.com/nota/144720/iniciaran-construccion-del-primer-banco-bienestar-en-acatlan-de-perez-figueroa)

Insiste en reconciliación entre Aldama y Chenalhó (Cuarto Poder Chiapas, Redacción, p. web).

Lunes 04 mayo 2020

Desde el inicio de la actual administración estatal, encabezada por el gobernador Rutilio Escandón Cadenas, se estableció una comunicación directa y transparente con las autoridades de los municipios de Aldama y Chenalhó, con el fin de que, a través del diálogo constante y propositivo, se encuentre a una solución definitiva al problema agrario que padecen desde hace años.

Así lo afirmó el secretario general de Gobierno, Ismael Brito Mazariegos, en el marco de un encuentro al que asistieron el presidente municipal de Chenalhó, Abraham Cruz Gómez, y el presidente municipal por usos y costumbres de Aldama, Adolfo López Gómez, donde se hizo un llamado a ratificar y cumplir el Pacto de No Agresión.

El funcionario estatal convocó nuevamente a las autoridades municipales y tradicionales de Aldama y Chenalhó a que asuman su responsabilidad y muestren verdadera voluntad para que retorne la paz y tranquilidad social, ya que ningún esfuerzo de los gobiernos Federal y Estatal será suficiente en la construcción de una nueva historia para estos municipios indígenas.

Brito Mazariegos enfatizó que este gobierno cree en el diálogo y es por eso la insistencia de realizar reuniones, conversar, escuchar al pueblo y generar alternativas de solución que eviten que se siga afectando la tranquilidad de las comunidades.

“El tema de Aldama y Chenalhó es prioritario en la Mesa de Seguridad que encabeza el gobernador del estado, y él ha pedido que no los dejemos, que sigamos trabajando y dialogando para que vayamos resolviendo las diferencias”, afirmó.

Estuvieron en dicha reunión: la secretaria de Seguridad y Protección Ciudadana, Gabriela Zepeda; el delegado de la FGR en Chiapas, Alejandro Vila; el presidente de la CEDH, Juan José Zepeda Bermúdez; y en representación de la Comisión Nacional para el Diálogo con Pueblos Indígenas, Marcos Shilón Gómez.

También asistieron funcionarios de la Comisión Nacional de los Derechos Humanos, de la Secretaría de Protección Civil, Guardia Nacional, Secretaría de la Defensa Nacional, **Procuraduría Agraria** y sociedad civil Las Abejas.

[\(https://www.cuartopoder.mx/chiapas/insiste-en-reconciliacion-entre-aldama-y-chenalho/324074/\)](https://www.cuartopoder.mx/chiapas/insiste-en-reconciliacion-entre-aldama-y-chenalho/324074/)

Exigen pago equitativo de expropiación (El Sol de Hidalgo, Verónica Ángeles, p. web).

Sábado 02 mayo 2020

Ejidatarios de Zimapán solicitan la intervención del Gobierno Federal para que se cumpla a cabalidad el decreto de expropiación de las cuatro hectáreas que se entregaron a la Secretaría de Defensa Nacional (Sedena); al tiempo, piden se efectúe una auditoría a la comitiva ejidal que estuvo al frente en su momento. Los ejidatarios se comunicaron a este medio, luego de que se diera a conocer que en 2016, la Secretaría de Desarrollo Territorial y Urbano (Sedatu) expropió cuatro hectáreas en el ejido de Benito Juárez en Zimapána cambio entregó 13 millones 174 mil 359 pesos.

A decir de los quejosos, en el decreto presidencial salió que se pagara de manera equitativa a los ejidatarios, o bien a quien acredite la titularidad. Unos ingenieros del banco les comentaron que la indicación era que se entregaran los cheques por igual, pero el comisariado Horacio Pérez García, se ofreció a entregar el dinero. “Hubo un reparto inequitativo, porque a unos les dio más y a otros menos, sus amigos y familiares les dio al 100 por ciento, a todos en diferentes cantidades”, explicó Evelia Ramírez.

Detalló que acudieron a la **Procuraduría Agraria** para que interviniera en el tema del pago, pero sólo fue una pérdida de tiempo y gastos. También se iniciaron carpetas de investigación en la Procuraduría de Justicia de Hidalgo, pero les dijeron no tenían competencia agraria. “Se siente uno impotente, nadie hace nada y este señor Horacio Pérez García, hasta quiere volver a ser comisariado, pero no se puede quedar así, porque es un dinero federal”.

<https://www.elsoldehidalgo.com.mx/local/exigen-pago-equitativo-de-expropiacion-5176805.html>

Sector Agropecuario

El sector agropecuario contradice a la Sader: producción va a la baja (La Jornada, Carolina Gómez Mena, p. web).

Lunes 04 mayo 2020

Mientras para los sistemas producto el hecho de que el gobierno federal, hasta ahora, no haya dispuesto algún programa especial de apoyo al campo por el Covid-19 generará disminución de la producción, para la Secretaría de Agricultura y Desarrollo Rural (Sader), en lo inmediato, no se esperan mermas.

Incluso, la dependencia señaló que el abasto de alimentos está garantizado; ello, con base en reportes del cierre de producción 2019, cuyas cifras consolidadas se darán a conocer en breve, y los avances de siembras para el ciclo primavera-verano 2020.

La Sader precisó que la actividad primaria en el noroeste registra un pico de producción hortícola y añadió que gracias a los precios de garantía hubo un alza en la cosecha de trigo panificable de hasta 13 por ciento. Entre 2019-2020 sumó 1.54 millones de toneladas. Asimismo, en Sinaloa se prevé una producción en la reciente temporada de 5.5 millones de toneladas de maíz blanco.

Manuel Guerrero Sánchez, presidente del Sistema Producto Oleaginosas, señaló en entrevista que hemos insistido en reuniones con diputados y senadores, y no vemos una respuesta contundente para paliar y ayudar a sacar adelante esta situación. En el sector social hay mucha desesperación. Todos estamos arriba del barco, pero no vemos al final del túnel una luz. No pedimos que nos regalen, sino que haya un programa emergente en el cual se puedan reestructurar créditos y dar atención a las diferentes ramas productivas del país.

Destacó que el coronavirus se suma a una situación que ya de por sí era compleja, por la sequía extrema que hubo en varios estados, aunado a la paralización económica, la baja en los consumos y la nula respuesta para la reestructuración de créditos para reactivar la economía en el campo.

<https://www.jornada.com.mx/2020/05/04/politica/012n1pol>

[Para consultar fechas atrás >>>](#)

Dirección General de Comunicación Social de la Procuraduría Agraria dgcs@pa.gob.mx

Economías dislocadas, saldo de la epidemia, afirma AMLO

Lunes 04 mayo 2020 / Alonso Urrutia

El presidente Andrés Manuel López Obrador consideró que la pandemia del Covid-19 aún en curso dejará centenares de miles de ausencias irreparables y una economía dislocada y severamente disminuida. La catástrofe económica asociada obliga a desechar el modelo que genera riquezas sin bienestar y procurar una mayor intervención del Estado en cumplimiento de su responsabilidad social.

Al estado le corresponde atemperar las desigualdades sociales. No es posible seguir desplazando la justicia social de la agenda de los gobiernos, indicó.

Entre los primeros saldos que ha dejado la pandemia a nivel mundial, el mandatario identificó el abandono que los sistemas públicos de salud han tenido en el neoliberalismo, lo que ha producido desgarradoras escenas de enfermos graves esperando ser atendidos en unidades de terapia intensiva.

Al tremendo daño que ha generado en la salud, con la pérdida lamentable de vidas, habría que agregar el derrumbe de la economía mundial, lo que ha puesto en evidencia el fracaso del modelo neoliberal.

Al dar a conocer el documento Algunas lecciones de la pandemia Covid-19, el mandatario planteó la necesidad de reconvertir los organismos financieros internacionales, como el Banco Mundial, el Fondo Monetario Internacional, el Banco Interamericano de Desarrollo y la Organización para la Cooperación y Desarrollo Económicos, en verdaderos promotores de la cooperación para el desarrollo y el bienestar de los pueblos y las naciones. Es urgente desechar las recetas de estos organismos para revertir la crisis, ya que sólo provocan nuevos ciclos de concentración de la riqueza, agravamiento de la desigualdad y el ensanchamiento de abismos sociales.

Tras criticar que los sistemas de salud no han sido prioritarios durante el periodo neoliberal, describió las debilidades reflejadas en México, al quedar de manifiesto no sólo la carencia de camas, ventiladores o equipos de protección para los trabajadores del sector salud, sino también, lo más grave, la escasez de personal médico, sobre todo especialistas. Las políticas restrictivas de acceso a la universidad dejaron insuficiencias para atender las necesidades sanitarias nacionales.

Pero quizá la muestra que ha dejado el coronavirus sobre la indiferencia o la irresponsabilidad mayor de los gobiernos es la desatención, por décadas, de enfermedades crónicas como la hipertensión, la diabetes, la obesidad y los padecimientos renales.

En México, las personas que padecen estas enfermedades por causas hereditarias o por una deficiente alimentación han resultado las más afectadas por el Covid-19.

En su balance, lamentó que una de las principales fallas es la poca solidaridad mundial que existe para adquirir los equipos que se requieren para la atención de la enfermedad. La especulación y el lucro ha llegado a niveles vergonzosos. Un ventilador que antes de la contingencia costaba 10 mil dólares en promedio, ahora se vende en 100 mil, por ello, celebró que en medio de esta pandemia, por razones aún inexplicables, no haya afectado a África con la misma intensidad.

A partir de estas lecciones, para López Obrador es indispensable el fortalecimiento de los sistemas públicos de salud sobre la base de que ésta no es un privilegio, sino un derecho inherente a todos los seres humanos. El presupuesto destinado a esto no es un gasto, sino una inversión en lo más valioso de cualquier país: su población. Además, es impostergable atender las enfermedades crónicas que han potenciado los fallecimientos por el coronavirus en el mundo.

Para López Obrador, la pandemia aún en curso nos dejará centenares de miles de ausencias irreparables y una economía dislocada y severamente disminuida. Sin embargo, salir de esto implicará fortalecer la fraternidad, sobre la base de que el cuidado de la salud debe ser una tarea colectiva, no una opción independiente en cada nación. Es indispensable un mundo más solidario.

Pidió a las organizaciones de Naciones Unidas y Mundial de la Salud convocar de inmediato a gobiernos y científicos del mundo para la creación de vacunas contra el coronavirus. Hay que procurar que las ideas y las acciones de los gobiernos en el mundo se guíen por principios humanitarios más que por intereses económicos, personales, de grupos o de potencias, por legítimos que sean, concluyó.

Los infectados pueden agravar en unas horas

Las cifras del virus

- **23 mil 471** casos confirmados.
- **6 mil 933** infectados activos.
- **12 mil 664** sospechosos.
- **2 mil 154** defunciones.
- **95 mil 839** estudiados.
- **Ocupadas**, 29% de 14 mil 489 camas disponibles.
- **De las camas** con ventilador, en la Ciudad de México 59% están ocupadas.

Lunes 04 mayo 2020 / Angélica Enciso

En la Ciudad de México, donde se da el mayor crecimiento de casos de Covid-19 –hay mil 894 activos y han muerto 472 personas–, se ha presentado 25 por ciento menos de lo que se había previsto y se estima que en el momento pico de la enfermedad (a mediados de mayo) habrá mil 800 personas en terapia intensiva, informó Hugo López-Gatell, subsecretario de Salud.

Agregó que debido a estos datos se dice que va bien el control de la epidemia, aunque no es así cuando se contempla la muerte de cada persona. Si se considera lo que hubiera pasado sin las medidas oportunas, se va bien, indicó.

Explicó que de acuerdo con el modelo Centinela en el país, durante las primeras 15 semanas del año se estimaron 104 mil casos leves de coronavirus y 7.9 millones de personas con enfermedades respiratorias agudas, neumonía e influenza.

El funcionario detalló una vez más el modelo Centinela, el cual, indicó, en el momento actual de la pandemia no es de mucha utilidad, ya que para este periodo la información necesaria es la carga hospitalaria.

Precisó que la secretaría tiene la información de 100 por ciento de las defunciones y de los hospitalizados que se registran, pero sólo 10 por ciento de pacientes ambulatorios se reportan y se trata de casos leves.

Recordó que desde que se comenzó a informar sobre la pandemia se anunció que a la entrada de la fase dos se utilizaría el modelo Centinela, que se estableció en México en 2006 y vigila lo que no se puede medir en forma directa porque actúa en forma generalizada y dispersa. Se utiliza para varios virus, pero en el caso de la influenza, cada año 40 millones de personas se infectan y no se puede ir a contar esa cantidad de personas, por eso se utiliza este modelo.

Agregó que los datos se obtienen de 475 unidades de enfermedad respiratoria en todo el país, del sector público y privado, así como de las 26 mil unidades de los tres niveles de atención a la salud. Con esto se tiene el perfil de la enfermedad grave y las defunciones, así como la distribución del virus en el territorio, la carga total de la enfermedad y el porcentaje de positivos.

López-Gatell insistió en que en unas cuantas horas los problemas pulmonares se pueden agravar en los contagiados por Covid-19, por lo que llamó a poner atención en los síntomas, sobre todo si se padece hipertensión, diabetes y obesidad.



Panistas exigen la renuncia de los titulares de Energía, Pemex y CFE



Domingo 03 mayo 2020 / Gabriel Xantomila

Los panistas en el Senado exigieron la renuncia de los titulares de Energía, Rocío Nahle, el titular de Pemex, Octavio Romero y de Manuel Bartlett, director general de la Comisión Federal de Electricidad.

“Este Gobierno tiene un desastre en el sector energético del país. Pemex, CFE y la Secretaría de Energía están llevando a México a la quiebra por incompetencia y por corrupción”, señalan en un comunicado.

Advierten que la “ineptitud brutal” de Octavio Romero y Rocío Nahle han hecho de Pemex un barril sin fondo.

Enumeran que la pérdida de Pemex en el primer trimestre es de 562 mil millones de pesos, cada hora Pemex pierde 240 millones de pesos, a ese ritmo se perderá, en un año, la tercera parte de todo el Presupuesto de Egresos de la Federación.

A su vez, dicen los panistas, el agrónomo Octavio Romero confirma: no tiene idea de lo que hace en Pemex, cerró la puerta a la inversión privada, canceló los farmouts y las rondas petroleras, no ha frenado el huachicol y la calificadora Fitch Ratings le bajó la calificación a Pemex (BB a BB-).

Rocío Nahle, por su parte, al frente de Energía no solo ha dejado en ridículo internacional a México, su ideología y la obsesión enfermiza con Dos Bocas está costando muy caro a los mexicanos, dice el PAN en el Senado.

Recordó que autorizó reducir la importación de gasolinas provocando desabasto, invade atribuciones de Pemex y de la Comisión Reguladora de Energía, insiste en tirar 192 mil millones de pesos a la basura construyendo una refinería inservible.

“Mientras que Manuel Bartlett además de incompetente es corrupto”. A su ofensivo enriquecimiento, 23 mansiones y una fortuna no declarada por 750 millones de pesos, ahora hay que agregar:

“Lucra con la enfermedad y la necesidad, pues vendió, a través de su hijo, ventiladores al IMSS, con un precio 4 veces mayor al promedio del mercado (el contrato fue por 31 millones de pesos)”.

Su incompetencia: las pérdidas de CFE en 2019 fueron por 54 mil millones de pesos, canceló ilegalmente contratos de ductos de gas lo que ocasionó, además de un enfrentamiento diplomático, penalizaciones para el gobierno por 21 mil millones de pesos, privilegia el carbón sobre las energías limpias, canceló las subastas eléctricas, se incrementaron los apagones en Baja California Sur, Yucatán, Quintana Roo y Campeche.

Además de insumos, en los hospitales hace falta personal médico, señalan trabajadores

Lunes 04 mayo 2020 / Jessica Xantomila

En los hospitales, además de insumos, se requiere personal para atender a los pacientes con Covid-19, denunciaron trabajadores. En una videoconferencia, el doctor Emanuel González, quien trabaja en el servicio de urgencias del Hospital La Perla, en Nezahualcóyotl, dijo que en la guardia especial de esa unidad sólo cuenta con 10 médicos.

En urgencias somos cuatro médicos: un internista, un terapeuta, y dos anestesiólogos, nada más. Todos los demás se han tenido que ir, por incapacidades, licencias, edad o algunas comorbilidades, como diabetes, mencionó. Estamos trabajando a marchas forzadas y no ha llegado nuevo personal, añadió.

Aurora Maldonado, enfermera del Hospital General de México, expuso que si bien en este nosocomio se ha contratado personal, estos son suplentes, recién egresados de la escuela, que es imposible capacitar en el momento; es una acción totalmente improvisada.

Con la reconversión hospitalaria, añadió, estamos viendo que se están haciendo las cosas al vapor, las autoridades hablan de los materiales, del número de camas disponibles, pero no los recursos humanos.

Destacó que el personal de base siempre ha sido insuficiente. En el Hospital General de México desde hace mucho hay un déficit de 500 a 600 enfermeras. Ahora, de las mil 900 que aparentemente existen, se fueron de licencia, por situaciones de salud, entre 30 y 40 por ciento, quedando mil 140, pero no todos están en terapia intensiva, explicó. Nos estamos viendo rebasados por la situación que se presenta, aseveró.

Maldonado mencionó que, si bien la Organización Mundial de la Salud indica que en piso se requiere una enfermera para cinco pacientes, esto no es real. En terapia intensiva, por la situación de los enfermos, no hay de otra, debemos aceptar dos, aunque no es lo ideal.

Añadió que hace falta capacitación, equipo de protección e insumos. Hay cuestiones que las autoridades no revisan, como el suministro de oxígeno, las tomas, los borboteadores que en piso no son suficientes y entonces tienen que ver a quién le quitan para ponérselo a otro paciente. Además, indicó, ya se han registrado brotes de Covid-19 en otras áreas, como neurología.

Antonio Vital, coordinador de la Alianza de Trabajadores de la Salud y Empleados Públicos, pidió que la agresión a personal de salud del Hospital General de Ecatepec sea investigada a fondo.

Pidió a la Comisión Nacional de los Derechos Humanos que emita medidas cautelares a la Secretaría de Salud, al IMSS e Issste, así como a los

gobernadores, para garantizar las actividades profesionales... Más de 2 mil han sido afectados, con centenas de muertos, dijo.

Corredor Interoceánico aportará 1.6% del PIB; impulsará el desarrollo del sur: Murat



Lunes 04 mayo 2020 / Enrique Méndez

El Corredor Interoceánico potencialmente aportará 1.6 por ciento del producto interno bruto (PIB) nacional, se estima que generará de 100 a 188 billones de dólares para 2050 y el principal impacto económico será para la región del Istmo, el sur de Veracruz y la península, lo cual pondrá fin al crecimiento asimétrico del país, al contraste entre el norte de México desarrollado y el sureste subdesarrollado, expresó el gobernador de Oaxaca, Alejandro Murat Hinojosa.

La previsión es que 30 por ciento de las mercancías que hoy pasan a través del Canal de Panamá y una parte importante de las rutas de Vancouver, San Diego y Los Ángeles se envíen por el corredor, de 300 kilómetros, y Murat Hinojosa señaló que parte fundamental del proyecto es la inclusión social, es decir, la participación de las comunidades indígenas.

En entrevista con La Jornada, resaltó que más de 110 años después de que se inauguró el tráfico interoceánico en el Porfiriato, una ruta que no prosperó, en septiembre el presidente Andrés Manuel López Obrador presentará el proyecto ejecutivo, con las cifras definitivas, de un plan que tiene alcance global y permitirá a México generar un gran motor de crecimiento.

Acuerdo de unidad con alcaldes

El viernes pasado, en una sesión virtual, se instaló el Comité Regional de Atención Social del Corredor Interoceánico del Istmo de Tehuantepec. Al respecto, el gobernador de Oaxaca dijo que se trata de un acuerdo de unidad con los alcaldes de los municipios por los que cruza el corredor.

Se trata de generar las condiciones que permitan consolidar el proyecto, atendiendo primero las necesidades sociales y retos de la región y los ciudadanos. Hay cuatro puntos fundamentales en el pacto: generar la infraestructura productiva, la social, la urbana y la medioambiental. Todo forma parte de este programa de inclusión social.

Lo relevante es que los ciudadanos sean los grandes protagonistas de esta historia de desarrollo, y después el capital nacional e internacional que quiera invertir en la región. A diferencia de otros proyectos a escala global, partimos de lo local, resaltó.

La expectativa es que el corredor genere 550 mil empleos directos e indirectos para 2050, y que el valor agregado per cápita, estimado en 267 mil pesos anuales, se incremente a 633 mil 780 pesos anuales, esto es, 240 por ciento más.

Adicionalmente se prevé que sea de alto atractivo para las industrias de construcción, servicios financieros, manufacturas, energía, aeroespacial, vehículos ligeros, consumibles electrónicos, productos alimenticios, logística y paquetería, tabaco, bebidas, acero, etcétera.

En la entrevista, Murat Hinojosa informó que el gobierno federal ya entró en pláticas con grandes empresas automotrices y aeroespacial, y que por lo pronto el grupo Index está altamente interesado en el proyecto.

La ubicación geográfica del corredor permite tener una plataforma para generar el crecimiento económico que requiere México y la región, porque tiene una ubicación logística privilegiada que, mediante el aprovechamiento de los 11 tratados de libre comercio del país, a la larga generará valor agregado, indicó.

El gobernador de Oaxaca detalló que el proyecto, que realiza la empresa Urbana Jurong, de Singapur, será modular. Esto incluye la modernización de la vía férrea entre Salina Cruz y Coatzacoalcos, con una inversión de 2 mil 500 millones de pesos; la inversión de casi 100 mil millones de pesos para la escollera y la plancha de contenedores, que permitirá en una primera etapa mover 1.2 millones de éstos.

La estimación es que los contenedores que lleguen a Salina Cruz sean descargados de los barcos, estibados en los trenes, la ruta de traslado entre los dos puertos y la descarga en Coatzacoalcos se haga en 11 horas, tiempo que contrasta con la espera de entre una y dos semanas de las naves que buscan cruzar el Canal de Panamá. También se ampliará 30 kilómetros del corredor para la infraestructura necesaria, que incluye las zonas francas anunciadas por el Presidente, aeropuertos, conectividad y la ampliación de la carretera Mitla-Tehuantepec. Y asimismo, un incremento en el servicio de energía eléctrica, con plantas de ciclo combinado y parques eólicos.

Y ahora que el Presidente anunció que llegará el gas, nos permite pensar que seríamos una de las regiones con energía más barata, no sólo en México, sino a escala mundial, y eso lo vuelve mucho más atractivo para las distintas industrias, añadió.

Otro de los atractivos es la ventanilla única que representa la administración del corredor, a cargo de Rafael Marín Mollinedo, quien ha hecho un excelente trabajo y estamos sumados con él.

Además, el sistema de universidades del estado, principalmente en el Istmo, cuenta con carreras que aportarán un perfil de egresado que interesa a las empresas interesadas en el proyecto.

Murat Hinojosa ponderó que, al ser un proyecto modular, se verán los primeros resultados en 2022.

En Oaxaca hicimos un plan que incluye coyunturas, desde terremotos a pandemias y esto permite que el estado continúe trabajando en su desarrollo, sumado al compromiso del Presidente. El corredor es parte de las actividades esenciales y el plan de desarrollo de Oaxaca no para, concluyó.

Pemex registra patrimonio negativo histórico

■ Pérdida histórica

Una depreciación de más de 25% del peso durante el primer trimestre influyó en que se registrara una colosal pérdida cambiaria de casi 470,000 millones de pesos y en que la estatal tuviera por primera vez pérdidas antes de impuestos.

Pemex | Estado de resultados enero-marzo |

MILES DE MILLONES DE PESOS

RUBROS	2019	2020	VAR. %
Ventas totales	356.3	284.1	-20.3
(-)Costo de ventas	256.7	243.1	-5.3
(-)Deterioro de planta	5.2	-26.3	-610.5
Rendimiento bruto	94.4	67.4	-28.7
(+)Balance de otros ingresos y gastos*	-33.7	-37.2	10.2
Rendimiento de operación	60.7	30.2	-50.2
(-)Gastos financieros**	4.0	532.0	13,280.1
Rendimiento antes de impuestos y derechos	56.7	-501.8	-984.5
(-)Impuestos y derechos	92.4	60.5	-34.6
Rendimiento (pérdida) neto	-35.7	-562.3	1,474.1

* Saldo de otros ingresos contra gastos de distribución, transportación, venta y administrativos.

** Saldo de pago y cobro de intereses, rendimiento (costo) por derivados financieros y utilidad (pérdida) cambiaria.

FUENTE: PEMEX

GRÁFICO EE

Lunes 04 mayo 2020 / Karol García

Tras el peor primer trimestre de su historia y en espera de la peor parte de las crisis en los mercados, el alza del precio del dólar frente al peso, la caída en la demanda de combustibles por el Covid-19 y los bajos precios del petróleo sumados al acuerdo internacional para reducir la producción, Petróleos Mexicanos (Pemex) debe iniciar de inmediato cambios en su estrategia a distintos plazos, reduciendo costos, buscando liquidez y proyectando apertura hacia nuevas contrataciones, según expertos.

La estatal petrolera cerró el primer trimestre del 2020 con la peor pérdida neta en su historia para este periodo, de 562,250 millones de pesos, misma que es cinco veces más profunda que las peores que ha tenido, registradas en el 2015

y el 2018, y que además es 62% superior a la pérdida neta acumulada para todo el 2019, que fue de 346,135 millones de pesos.

El patrimonio de la estatal es el menor que se haya observado en la historia, al ubicarse en menos 2 billones 323,523 millones de pesos, producto de la diferencia de un activo de 1 billón 897,868 millones de pesos y un pasivo de 4 billones 221,403 millones de pesos, mismo que dio un salto anual de 19%, el mayor desde el tercer trimestre del 2015 (34.5 por ciento).

La depreciación del peso frente al dólar y sobre todo la caída en los ingresos y los altos costos operativos provocaron este resultado para la estatal, en su mejor momento de producción petrolera en 14 años y con el inicio del repunte de refinación, mismos que por falta de presupuesto y demanda interna por la crisis del coronavirus y el acuerdo con las naciones petroleras de la Organización de Países Exportadores de Petróleo (OPEP) y no alineados (OPEP+) para reducir la oferta se suspenderán, con lo que con estos resultados este primer trimestre será el mejor del año para la empresa.

Los ingresos por venta de crudo en el primer cuarto del año fueron de 284,110 millones de pesos, con una caída de 20% en comparación con el mismo lapso del año anterior. La caída fue tanto por menor volumen como por un precio más bajo en la exportación de petróleo, que mantuvo un precio promedio de 44 dólares por barril, muy por encima de 15 dólares que se perfilan como máximo para el segundo trimestre, y también por debajo de 55 dólares por barril en promedio del año anterior.

El peso mexicano tuvo una depreciación frente al dólar estadounidense de 27.4% en los primeros tres meses de este año, factor que también impulsó la caída en los ingresos totales de la empresa. Esta depreciación generó a Pemex una pérdida cambiaria que ascendió a 469,206 millones de pesos.

“La pérdida cambiaria no pone en duda la viabilidad económica de la empresa”, aseguró Alberto Velázquez, director corporativo de Finanzas de la compañía, durante el reporte a inversionistas de la empresa.

Sobresale también que los impuestos totales de la empresa fueron sólo 21% de los ingresos, al sumar 60,496 millones de pesos, en contraste con 92,444 millones de pesos que la empresa erogó el año anterior, cuando representaron 26% de los ingresos.

Pero, además, por primera vez antes de impuestos en un primer trimestre, Pemex llegó a una situación de pérdida, reportando una utilidad negativa de 501,754 millones de pesos.

Cambio de ruta, urgente

De acuerdo con el especialista en el sector energético mexicano Arturo Carranza, es momento de que Pemex tome decisiones oportunas aun con el tamaño de la empresa y las trabas burocráticas que enfrenta como ente gubernamental.

El anuncio de un recorte de 40,500 millones de pesos, 15% de su presupuesto para exploración y producción, es un buen avance hacia esa dirección en el corto plazo, dijo, aunque consideró que llega tarde en comparación con las medidas

de reducir hasta 20% del gasto de empresas como Exxon, Chevron o Total, que además comenzaron desde marzo.

“Se han tardado, pero ya iniciaron con la reducción de costos. En el corto plazo falta garantizar la liquidez y que no falte el flujo para seguir pagando a contratistas y proveedores para continuar la operación”, dijo el experto.

Lo anterior se liga con la estrategia de mediano y largo plazos de la empresa. Es momento de flexibilizar sus modelos de contratación en exploración y producción, porque resultan costosos y lentos, pero además se deben revisar nuevamente los ingresos que con asociaciones mediante farmouts con terceros podrían obtener.

Por último, se debe considerar que la pérdida en transformación industrial fue de 80,000 millones de pesos sólo en un trimestre, por lo que incluso el esquema laboral de las refinerías y los tratos con el sindicato deben ponerse a revisión para no añadir más costos a capital de trabajo, que se encuentra inmóvil en plantas sin materia de trabajo mientras se llevan a cabo las remodelaciones.

Ramsés Pech, analista del sector, explicó finalmente que, aun con la reducción del derecho por utilidad compartida de 39% para la producción petrolera de la empresa durante el 2020, sería deseable modificar el régimen fiscal de Pemex para que como toda empresa pague en función de sus ingresos y utilidades reales, que sean reinvertidos en la empresa y no se destinen al gasto corriente de la administración.

Explicador: Hijo de Manuel Bartlett vende caro ventiladores respiratorios al IMSS en Hidalgo



Domingo 03 mayo 2020 / Diego Badillo

La empresa Cyber Robotics Solutions, propiedad de León Manuel Bartlett Álvarez, hijo del director de la CFE Manuel Bartlett Díaz, vendió al Instituto Mexicano del Seguro Social (IMSS) 20 ventiladores respiratorios para atender pacientes con coronavirus, a un precio 85% más caros que el que pagó a otros proveedores, una transacción que ha provocado que los legisladores de la oposición en el Congreso exijan que se realice una investigación a fondo.

La empresa

Cyber Robotics Solutions fue constituida el 20 de marzo de 2010 por Alejandro Marina, socio de Bartlett Álvarez, según consta en el acta constitutiva con folio 414723 inscrita en el Registro Mercantil de la Ciudad de México.

Alejandro Marina y Bartlett Álvarez son los apoderados generales de un filial “espejo”, registrada en Panamá el 11 de marzo de 2019, en la que aparecen como accionistas dos empleadas de un despacho especializado en crear empresas offshore.

El negocio Cyber Robotics Solutions firmó un contrato con la delegación del Instituto Mexicano del Seguro Social (IMSS) en el estado de Hidalgo por 31 millones de pesos, mediante el cual le vendieron 20 ventiladores modelo Matisse para atender pacientes con Covid-19 en estado crítico. La fecha de firma de del

contrato y la de pago fue el 17 de abril de 2020. Ganancia Cada ventilador fue vendido en un millón 550,000 pesos.

Trato preferencial

El mismo día que el gobierno del estado firmó el contrato con el hijo del director de la CFE, pagó a otra compañía 880,000 pesos por aparatos similares. Eso quiere decir que le pagó a Bartlett 670,000 pesos más por cada uno.

Otros Negocios

Cyber Robotics Solutions ha obtenido cerca de 800 millones de pesos en contratos con dependencias del gobierno federal. El 30 de abril la misma empresa firmó un contrato en adjudicación directa con el ISSSTE por 94.9 millones de pesos para venderle equipo de ultrasonido para tórax y pulmón.

También ha hecho negocios con las secretarías de la Defensa y Marina.

Fue a precio de mercado, dice Bartlett Álvarez

A través de su cuenta de Twitter, Manuel Bartlett señaló que el gobierno de la Ciudad de México pagó 384,067,602 pesos por 143 ventiladores, es decir más de 2 millones 680,000 pesos, casi lo doble de lo que su empresa se los vendió al IMSS.

En otro tuit dice que la venta fue a precios de mercado. Decreto presidencial El 27 de marzo, el presidente Andrés Manuel López Obrador firmó un decreto mediante el cual el gobierno puede adquirir de manera directa y sin licitación ese tipo de equipo médico. Desde entonces ha hecho al menos 30 compras de ventiladores respiratorios.

La experiencia de la pandemia demanda nuevos retos para la Ciudad de México

El virus en la capital

- ▶ **6 mil 417** casos confirmados acumulados
- ▶ **Mil 894** casos confirmados activos
- ▶ **3 mil 217** casos sospechosos
- ▶ **2 mil 66** hospitalizados / **816** intubados
- ▶ **472** defunciones.

Lunes 04 mayo 2020 / Miguel Ángel Velásquez

La pandemia obliga: es hora de decisiones. Para la jefa de Gobierno, Claudia Sheinbaum, eludir responsabilidades no es opción, y sin buscar perfiles de autoritarismo llama a repensar la vida en la ciudad mediante un proyecto destinado a fortalecer las instituciones de gobierno.

“Cuando hablamos de una ciudad de derechos, y que somos parte de un movimiento nacional, nos referimos justamente a eso, al rescate del Estado. A nosotros nos corresponde el gobierno de la capital del país, y en ese marco, con toda su magnitud, no pensamos en recurrir a un Estado autoritario o antidemocrático, sino caminar en el sentido de la recuperación de los grandes derechos, a fortalecer instituciones. ¡Imagínate, quisieron privatizar el IMSS y el Issste, pero gracias a que aún existen es que podemos atender a esta pandemia! Hubo en toda la época neoliberal la orientación de desaparecer los grandes derechos y privatizar la salud y la educación. Hoy recuperamos el valor de un Estado que tiene que ser fundamental en la planeación, en la garantía de esos grandes derechos, en lograr una población sana con sus grandes derechos a salvo.

La jefa de Gobierno está sentada en la cabecera de la mesa de mando del llamado C5, desde donde se monitorean gran parte de las calles de la ciudad. Concede una entrevista videograbada. Han pasado 65 días desde aquel viernes al final de febrero, cuando se dio la noticia de que la pandemia se había colado a la ciudad, y aunque niega haber caído en desesperación, señala que hay grandes preocupaciones.

Sheinbaum se niega a comparar desgracias: No es lo mismo el sismo de 2017 que esto, pero se tiene que dimensionar la problemática. “Es una pandemia, tiene alcance mundial, es difícil la comparación, pero si vemos el número de personas fallecidas nos damos cuenta –por el sismo, la cifra oficial de muertos

fue de 228; hoy, en el tiempo de la pandemia, ya casi se llega a 500 en la ciudad— de que va a tener gran amplitud. El número de personas que pierden la vida, gente con nombre y apellido, va a seguir creciendo entre la gente que los médicos llaman en situación de vulnerabilidad porque padecen de enfermedades que los colocan en ese rango.

Es una situación compleja, insisto; es difícil porque a lo mejor uno no ve la impresión que causa un sismo, un edificio que se cae, que se derrumba o que tiene problemas, pero a nivel de toda la población quedarse en casa también tiene efectos muy importantes, el distanciamiento físico, la sana distancia afecta a millones, y no solo aquí, en todo el mundo, particularmente en la Ciudad de México, donde habitamos 9 millones de personas que hemos visto afectada nuestra cotidianidad. El cierre de negocios, el tema económico en general. Hoy ese es otro choque.

Sin titubeos, Claudia Sheinbaum asegura que el pasado cobra facturas. “Esto pudo haber sido mucho peor, más grave de lo que está siendo. Evidentemente, no podemos minimizar lo que está viviendo la ciudad, el país, las distintas ciudades del mundo, todos los habitantes del planeta, y me refiero a que nosotros hemos estado trabajando en cuatro esquemas:

El primero tiene que ver con el acercamiento a la comunidad científica y el desarrollo de la enfermedad para tener una visión de qué es lo que iba a pasar en la ciudad, y se creó un modelo que hemos estado siguiendo, y que nos ha permitido prepararnos con tiempo para la situación que ya vivimos.

“La segunda fue una fase preventiva, y desde la ciudad iniciamos algunas acciones previas, naturales por las características de la zona metropolitana del valle de México y de esta ciudad: sana distancia, freno de algunas actividades no prioritarias; después, cerrar otras, y al final, el llamado a la fase 3. Estimamos que de no haberse aplicado todas estas medidas, hoy la capacidad hospitalaria para atender a enfermos de Covid-19 estaría desbordada; el problema sería hasta cinco veces mayor al que tenemos.

“La tercera es el trabajo coordinado entre las instituciones de salud del gobierno de México. Todos los días, por lo menos desde hace tres semanas, nos reunimos de lunes a sábado, y de lunes a domingo si es necesario, para tener certeza de los datos, del número de personas que hay en cada hospital, la disponibilidad de camas, las medidas que se deben aplicar.

Por último, la preparación científica, la planeación para la entrada del Plan DN-III y de Marina, y además el apoyo económico que hemos dado, en la medida de nuestras posibilidades, a la población más vulnerable para que pueda soportar de mejor manera esta situación.

—En esto de lo que nos hablas, de la coordinación entre la gente del gobierno, parece difícil de entender por qué de pronto parece que hay contradicciones que confunden.

—A lo mejor parece que en el primer momento hay contradicciones, pero no las hay. Yo más bien lo que diría es que nosotros tuvimos que aplicar medidas un poco antes que a nivel nacional, pero siempre estuvimos en coordinación con la Secretaría de Salud federal informando lo que estábamos haciendo. No es una cuestión de subordinación, sino todo lo contrario, más bien de coordinación. Estuvimos de acuerdo en que en la ciudad se tenían que aplicar medidas mucho

antes, y así tendrá que ser a la salida de la crisis. Yo no he sentido falta de apoyo, sino sencillamente una visión distinta, de lo que estamos enfrentando, y lo estamos haciendo de manera distinta, pero no en el sentido de contradicción, sino en lo que nos toca atender. Una cosa es lo que sucede a nivel nacional y otra la ciudad, que tiene sus propias características”.

–Hay declaraciones que confunden, insisto: la jefa de Gobierno nos pide que usemos cubrebocas, y sin embargo el subsecretario de Salud, Hugo López-Gatell, dice todo lo contrario día con día. Nos previene de que es inútil el uso de ese filtro, y eso lo que crea es confusión.

–Nosotros damos la instrucción, y no la doy yo, la jefa de Gobierno, sino a partir de la revisión de los hechos que hace nuestra propia Secretaría de Salud. Si se vive en un lugar donde no se tiene un nivel de contagio como en la Ciudad de México, pues a lo mejor no es necesario usar cubrebocas, pero el Metro, por ejemplo, una zona de alto contagio, ahí si una persona estornuda dentro de un vagón es mejor que tenga cubrebocas; es una orientación de nuestra Secretaría de Salud; entonces, parece que es contradictorio, pero no lo es”.

–Vivimos en una ciudad que te está demandando nuevos retos: replantear o repensar la capital. ¿Podemos seguir por el mismo rumbo?

–Hoy, en esta pandemia estamos aplicando las mismas medidas que se aplicaban en la época de las pestes, donde lo único que se puede hacer es el aislamiento. Esta situación, por otro lado, nos coloca en un momento específico de coyuntura donde tienes que tomar decisiones, y finalmente la decisión más importante es la salud de las personas balanceando las acciones. No es que mañana se declare que se cierra la Central de Abasto –se le ha declarado zona de alto contagio– porque sería dejar sin alimento a mucha gente. Hay que garantizar el alimento de la gente y al mismo tiempo poner por enfrente la salud de las personas.

“También se nos ha colocado frente a muchos retos que creo yo hemos ido adecuando, por ejemplo, lo político, pero sobre todo, lo más importante desde mi punto de vista como jefa de Gobierno, estar enfrentando esos retos sin eludir las responsabilidades, sino enfrentándolas todo el tiempo responsablemente sin abandonar otros temas, como la seguridad. Hay que repensar la ciudad en muchos sentidos, desde el alimentario, la educación, la movilidad...”

Hoy que no hay tanto tránsito vehicular uno se pregunta si es posible emprender acciones de organización de la sociedad que nos permita administrar mejor el tránsito y no necesariamente recurrir a grandes obras públicas de distribuidores viales; recuperar la naturaleza, por otro lado, y también, fundamentalmente, el desarrollo económico.

La gobernante de la capital de México se crece para responder que ella anhela una ciudad distinta, en un país distinto, y advierte de su orgullo por participar en el cambio encabezando a la Ciudad de México: “Es un privilegio que no se puede eludir, y frente a situaciones así hay que tomar las riendas y jamás eludir la responsabilidad, y creo que en la medida de lo posible hasta ahora hemos hecho las cosas bien.

Estamos hablando de una ciudad con 9 millones de habitantes que recibe 5 millones más cada día, y si la medimos frente a lo que pasó en otras ciudades del mundo, tanto de Asia y Europa, como de Estados Unidos, podríamos decir

que las medidas que hemos ido aplicando han sido las correctas, y bueno, decir que estamos equivocados, apostar a una tragedia en el país para que le vaya bien a una idea política” le parece a la jefa de Gobierno de la Ciudad de México, cuando menos, mezquino.



EL FINANCIERO®

Beijing deja de usar dólar en transacciones bursátiles



Domingo 03 abril 2020 / Agencia

Beijing. - El gobierno de China sorprendió al mundo y decidió cancelar el dólar en las transacciones bursátiles y comerciará oficialmente con una nueva moneda digital estatal e-RMB, el nuevo yuan chino en lugar de la moneda estadounidense, en un paso audaz e importante en la historia económica del país

Esto significa que el dólar se ha vuelto inexistente en el comercio chino, por lo que caerá bruscamente frente al yuan chino y podría afectar los mercados mundiales.

Todos los mercados mundiales quedaron sorprendidos por la decisión. La noticia fue discutida en el programa de BBC World English.

Según los informes, han comenzado las pruebas en varias ciudades, incluidas Shenzhen, Suzhou, Chengdu, así como en una nueva área al sur de Beijing, Xiong'an, y áreas que albergarán algunos de los eventos para los Juegos Olímpicos de Invierno de Beijing 2022.

Una moneda digital soberana "ofrece una alternativa funcional al sistema de liquidación en dólares" y mitiga el impacto de cualquier sanción o amenaza de exclusión, tanto a nivel de país como de empresa", informó el diario China Daily la semana pasada.

Se espera que continúe una disminución en el uso del dinero en medio de la popularidad de las plataformas de pago digital y que las personas eviten el contacto físico durante la pandemia de coronavirus.

Con sentido social la Procuraduría Agraria acompaña los grandes proyectos presidenciales



Viernes 01 mayo 2020 / Redacción

En los grandes proyectos de desarrollo que emprende el Gobierno de México, la Procuraduría Agraria acompaña, orienta y asesora con sentido social, en la defensa de los ejidos, a comunidades, ejidatarios, sucesores de ejidatarios y comuneros, posesionarios, pequeños propietarios, avecindados, jornales agrícolas, colonos, poseedores de terrenos baldíos o nacionales y campesinos. Desde el inicio de la administración del Presidente Andrés Manuel López Obrador, la institución se avocó a darle sentido social a los programas de suma importancia, como los proyectos del Istmo de Tehuantepec, el Tren Maya y el Aeropuerto de Santa Lucía.

En el caso del Istmo de Tehuantepec, la dependencia gubernamental ha participado conjuntamente en la consulta indígena con la Secretaría de Hacienda y Crédito Público y el titular del proyecto Rafael Marín; con el Instituto Nacional de los Pueblos Indígenas y once dependencias del Gobierno Federal.

En ese sentido, se cuenta con un avance en la respuesta a los planteamientos hechos en la consulta, que la dependencia considera pre-requisito para la atención y tratamiento directo con los núcleos agrarios.

Durante los encuentros que se han dado entre la Procuraduría Agraria con los núcleos agrarios -31 en Oaxaca y 29 en Veracruz- se han atendido toda clase de peticiones.

En los núcleos agrarios se han encontrado solicitudes de intervención de la autoridad agraria para que les sean reparados los daños causados por obras de diversas dependencias, como las provocadas por las líneas de transmisión de la Comisión Federal de Electricidad.

Todo ello se está documentando para darle el seguimiento y la gestión de que puedan ser, en su caso, los derechos de vía que han utilizado por la construcción de carreteras o por el levantamiento de transmisión, entre otros.

Además, existe gran interés en participar y apoyar el proyecto del Istmo de Tehuantepec y así contribuir al desarrollo, a través de la transformación industrial o agroindustrial, y que todos se beneficien de la demanda de sus productos, como lo son mango, café, maíz, frijol, y que también puedan tener beneficios en la diversificación de cultivos.

En algunos de estos núcleos, además se está haciendo el estudio para que se incorporen a Sembrando Vida, con lo que podrán participar con una escala superior y más diversificada de productos agropecuarios y cárnicos.

Procuraduría Agraria, facultada para emitir dictamen de terminación de régimen ejidal



Domingo 03 mayo 2020 / Guillermo Pimentel Balderas

La Procuraduría Agraria (PA) informó que su actuación en las actividades sustantivas que desarrolla en los más de 32 mil ejidos y comunidades del país, son determinantes para garantizar el libre ejercicio, participación y decisión en la vida interna de los núcleos, conforme a lo que establece la Ley Agraria en beneficio de las familias rurales.

Especifica que, en este contexto, se enmarcan las tareas, acciones e indicadores estratégicos de organización agraria básica y productiva del Programa Operativo Anual (POA) 2020 que el personal operativo lleva a cabo en la Estructura Territorial de esta Institución de servicio social, que encabeza Luis Hernández Palacios Mirón.

Señala que la Emisión de dictamen de terminación del régimen ejidal, es un servicio intrínseco del desempeño institucional, el cual se otorga en los casos en los que por acuerdo de la asamblea ejidal y por petición formal a la dependencia agraria, se determina que ya no existen condiciones jurídicas y materiales para su permanencia como ente de propiedad social.

Explica que lo anterior tiene sustento en la Ley Agraria, Artículo 23 fracción XII, el cual señala que la terminación del régimen ejidal es una facultad de la Asamblea, solicitada expresamente, correspondiendo a la Procuraduría Agraria emitir previamente un dictamen que determine que ya no existen las condiciones para la permanencia del núcleo como tal.

Para ello, la Dirección General de Organización Agraria de la PA mantiene una permanente capacitación y comunicación con el personal operativo de la Institución con el objeto de proporcionar los elementos necesarios para que brinden la debida asesoría a núcleos agrarios que, por decisión del órgano máximo, soliciten la terminación del régimen ejidal y su legal conversión de tierras de origen social a propiedad privada, conforme a lo previsto en la normatividad agraria.

Procuraduría Agraria facultada para emitir dictamen de terminación de régimen ejidal



Además, puede determinar que ya no existen condiciones jurídicas y materiales para que permanezca como propiedad social

Sábado 02 mayo 2020 / Guillermo Pimentel Balderas

La Procuraduría Agraria (PA) informó que su actuación en las actividades sustantivas que desarrolla en los más de 32 mil ejidos y comunidades del país, son determinantes para garantizar el libre ejercicio, participación y decisión en la vida interna de los núcleos, conforme a lo que establece la Ley Agraria en beneficio de las familias rurales.

Especifica que, en este contexto, se enmarcan las tareas, acciones e indicadores estratégicos de organización agraria básica y productiva del Programa Operativo Anual (POA) 2020 que el personal operativo lleva a cabo en la Estructura Territorial de esta Institución de servicio social, que encabeza Luis Hernández Palacios Mirón.

Señala que la Emisión de dictamen de terminación del régimen ejidal, es un servicio intrínseco del desempeño institucional, el cual se otorga en los casos en los que por acuerdo de la asamblea ejidal y por petición formal a la dependencia agraria, se determina que ya no existen condiciones jurídicas y materiales para su permanencia como ente de propiedad social.

Explica que lo anterior tiene sustento en la Ley Agraria, Artículo 23 fracción XII, el cual señala que la terminación del régimen ejidal es una facultad de la Asamblea, solicitada expresamente, correspondiendo a la Procuraduría Agraria

emitir previamente un dictamen que determine que ya no existen las condiciones para la permanencia del núcleo como tal.

Para ello, la Dirección General de Organización Agraria de la PA mantiene una permanente capacitación y comunicación con el personal operativo de la Institución con el objeto de proporcionar los elementos necesarios para que brinden la debida asesoría a núcleos agrarios que, por decisión del órgano máximo, soliciten la terminación del régimen ejidal y su legal conversión de tierras de origen social a propiedad privada, conforme a lo previsto en la normatividad agraria.

Procuraduría Agraria facultada para emitir dictamen de terminación de régimen ejidal



Además, puede determinar que ya no existen condiciones jurídicas y materiales para que permanezca como propiedad social

La Procuraduría Agraria (PA) informó que su actuación en las actividades sustantivas que desarrolla en los más de 32 mil ejidos y comunidades del país, son determinantes para garantizar el libre ejercicio, participación y decisión en la vida interna de los núcleos, conforme a lo que establece la Ley Agraria en beneficio de las familias rurales.

Especifica que, en este contexto, se enmarcan las tareas, acciones e indicadores estratégicos de organización agraria básica y productiva del Programa Operativo Anual (POA) 2020 que el personal operativo lleva a cabo en la Estructura Territorial de esta Institución de servicio social, que encabeza Luis Hernández Palacios Mirón.

Señala que la Emisión de dictamen de terminación del régimen ejidal, es un servicio intrínseco del desempeño institucional, el cual se otorga en los casos en los que por acuerdo de la asamblea ejidal y por petición formal a la dependencia agraria, se determina que ya no existen condiciones jurídicas y materiales para su permanencia como ente de propiedad social.

Explica que lo anterior tiene sustento en la Ley Agraria, Artículo 23 fracción XII, el cual señala que la terminación del régimen ejidal es una facultad de la Asamblea, solicitada expresamente, correspondiendo a la Procuraduría Agraria emitir previamente un dictamen que determine que ya no existen las condiciones para la permanencia del núcleo como tal.

Para ello, la Dirección General de Organización Agraria de la PA mantiene una permanente capacitación y comunicación con el personal operativo de la Institución con el objeto de proporcionar los elementos necesarios para que brinden la debida asesoría a núcleos agrarios que, por decisión del órgano máximo, soliciten la terminación del régimen ejidal y su legal conversión de tierras de origen social a propiedad privada, conforme a lo previsto en la normatividad agraria.

La Sierra de San Miguelito sí se toca



Lunes 04 mayo 2020 / Victoriano Martínez

La pandemia Covid-19 y el aislamiento social por ella provocado no han limitado que otro virus, el de la depredación ecológica en contra de la ciudad, siga su inercia de presiones para abrir la posibilidad de devorar la Sierra de San Miguelito, a pesar de que su protección es una cuestión de supervivencia.

Este fin de semana, la Comisión Nacional de Áreas Naturales Protegidas (CONANP) emitió un comunicado en el que informa de la presentación, a través de videoconferencia con autoridades estatales y federales, de los polígonos propuestos y del inicio de acercamientos para la sensibilización de los 35 núcleos agrarios para avanzar en la declaración de Área Natural Protegida.

El comunicado es acompañado de una imagen sin mayor explicación, por lo que abre más dudas sobre la zona que efectivamente se protegerá. En el texto, se atribuye al gobernador Juan Manuel Carreras López la afirmación de que la presentación superó todas las expectativas, sobre todo en lo relativo a la superficie propuesta para el Área Natural Protegida.

“Será posible que convivan tanto el proyecto del Área Natural Protegida como el proyecto de movilidad a través de la construcción de la Vía alterna y el desarrollo industrial de estado, que derivará en beneficios en todos los ámbitos para los potosinos”, habría dicho el gobernador.

En los polígonos que se aprecian en la imagen que acompaña al comunicado no es notorio que se haya excluido el trayecto de la vía alterna a la carretera 57, además que el pasado mes de enero la propia CONANP admitió una impugnación a la autorización de la Manifestación de Impacto Ambiental para esa obra que no ha sido resuelta.

Desde la semana pasada, defensores de la Sierra de San Miguelito y simpatizantes en general promueven el envío de una carta al presidente Andrés Manuel López Obrador porque detectaron maniobras de los desarrolladores inmobiliarios para poder urbanizar la sierra.

La emisión, el 30 de abril, de un plan de manejo para las 12 mil 613 hectáreas dispersas en siete pedazos que se decretaron como Área Natural Protegida en septiembre de 2018 fuera las tierras ambicionadas por los depredadores inmobiliarios fue una de las señales de las presiones previas a la presentación que ahora se hace del presunto polígono a proteger.

“Estando desmovilizada la oposición social por la contingencia debida al virus COVID-19, y contando con apoyo de los recursos del erario público estatal y las fortunas empresariales, pueden maniobrar a su antojo desde sus palacios y con sus equipos sofisticados de comunicación”, advierten a López Obrador los defensores de la Sierra de San Miguelito.

El escrito que se entregará a López Obrador será el quinto desde el 24 de mayo del año pasado. El escrito anterior lo entregaron la tarde el 5 de marzo, cuando el presidente inició su más reciente visita a la entidad.

Al día siguiente, en la Mañanera transmitida desde aquí, López Obrador dijo que se protegerían más de 100 mil hectáreas de la Sierra de San Miguelito y la rueda de prensa concluyó con la pregunta de un reportero de Global Media que le insistió en tres ocasiones si apoyaría la vía alterna. “Se pudieron de acuerdo”, le dijo al reportero mientras señalaba a Carreras López.

Paradójicamente, la vocación depredadora de los desarrolladores inmobiliarios ha aprovechado la inmovilización social provocada por el coronavirus Covid-19 para hacer justamente lo contrario a lo que la pandemia ha dejado ver a los investigadores de la salud y la biodiversidad en el sentido de que “destruir la naturaleza desata nuevas enfermedades infecciosas”.

“Es la destrucción humana de la biodiversidad la que crea las condiciones para que los nuevos virus y las enfermedades emerjan. La deforestación, la abertura de nuevas carreteras, la minería y la caza son actividades que están implicadas en el desencadenamiento de diferentes epidemias”, afirmó a Página 12, el doctor en biología y especialista en cambio climático Alex Richter-Boix, de España.

El pasado 10 de abril, Hugo López-Gatell Ramírez, subsecretario de Prevención y Promoción de la Salud, advirtió del mismo efecto por “la invasión de los ecosistemas por parte de los seres humanos, en la medida que se expanden las zonas urbanas y se hacen urbanizaciones en el territorio natural, el territorio silvestre y se degrada el ambiente”.

Si hay un consenso en el mundo en el sentido de que el Covid-19 ha resultado un llamado de atención para respetar a la naturaleza como medida de supervivencia, Carreras López al celebrar que se superaron sus expectativas, y las presiones de los desarrolladores inmobiliarios que no cesan, demuestran claramente de qué lado están.

Estos son el comunicado y la imagen dados a conocer por la CONANP:

Gestión para la declaratoria de Área Natural Protegida la Sierra de San Miguelito, en San Luis Potosí

La gestión coordinada del Gobierno del Estado de San Luis Potosí a través de la SEGAM, la Comisión Nacional de Áreas Naturales Protegidas y la Procuraduría Agraria.

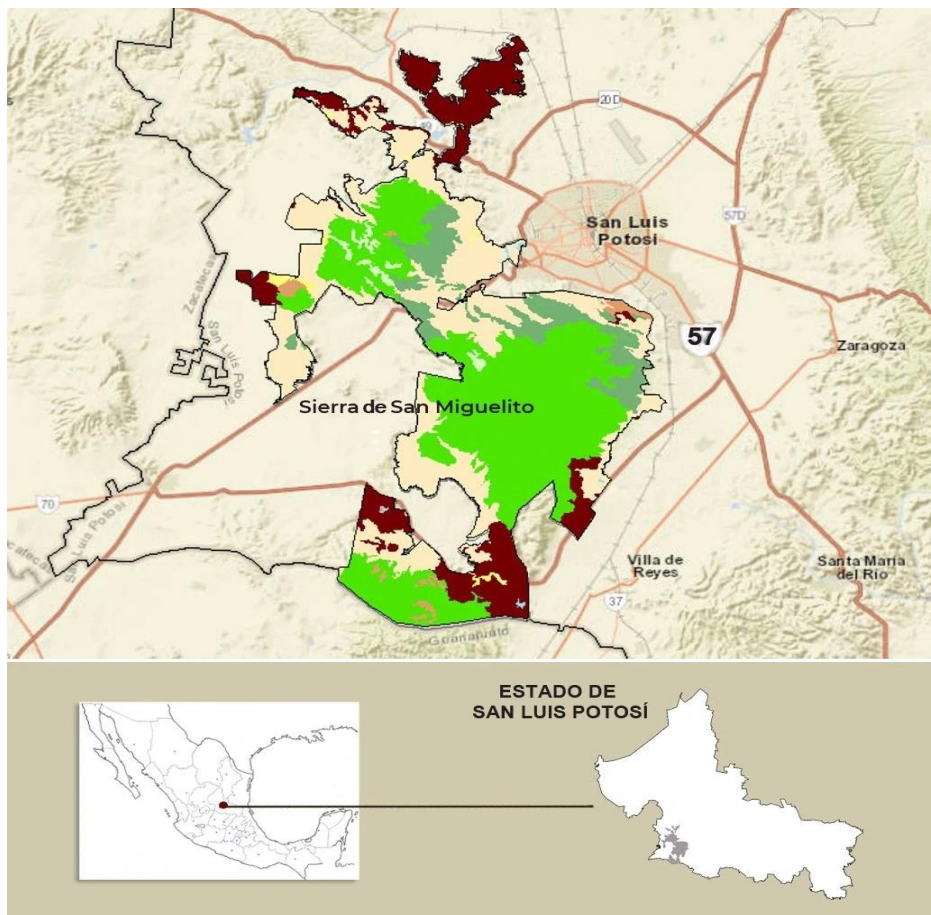

Los estudios técnico-científicos los realiza la UNAM-ENES Morelia, con la participación que corresponde a la UASLP y del IPICYT del CONACYT.

Recordemos que en mayo de 2019 en la gira de trabajo a San Luis Potosí del C. Presidente de la República, Lic. Andrés Manuel López Obrador, se le solicitó el establecimiento del ANP Federal para la Sierra de San Miguelito, por lo que en junio y julio se realizaron diversas gestiones entre el Gobernador Lic. Juan Manuel Carreras y el Dr. Víctor Manuel Toledo Manzur, Titular de SEMARNAT, lo que propició que para agosto del mismo año se firmara el Acuerdo de Coordinación entre la SEMARNAT-CONANP y el Gobierno del Estado de San Luis Potosí, a través de la SEGAM; asimismo en octubre del 2019 se firmó el Convenio de Colaboración entre SEGAM y la UNAM-campus Morelia, para la elaboración del estudio previo justificativo para el establecimiento del ANP de carácter federal para la Sierra de San Miguelito, ubicada en los municipios de Mexquitic de Carmona, Villa de Arriaga y Villa de Reyes, San Luis Potosí

Por lo anterior, la Comisión Nacional de Áreas Naturales Protegidas (Conanp), la Procuraduría Agraria (PA), Gobierno del estado de San Luis Potosí, a través de su Secretaría de Ecología y Gestión Ambiental (SEGAM), con el soporte técnico-científico de la Universidad Nacional Autónoma de México (UNAM) campus Morelia, trabajan coordinadamente en la elaboración del estudio previo justificativo para la declaratoria de ANP. Con la presencia de la Universidad Autónoma de San Luis Potosí y las aportaciones de estudios científicos, artículos de investigación y tesis del Instituto Potosino de Investigación Científica y Tecnológica, A.C.

En la presentación realizada, a través de una videoconferencia, por la Unidad de Planeación y Manejo del Territorio de la ENES de la UNAM, se confirmó que la declaratoria de la Sierra de San Miguelito como ANP busca la conservación de la biodiversidad y la permanencia de los servicios ambientales en beneficio de las comunidades aledañas y los ciudadanos, como son la captación y abastecimiento de agua para casi un millón de habitantes, así como la preservación del patrimonio cultural y paisajístico del estado de San Luis Potosí. Los ecosistemas que se conservarán en la Sierra de San Miguelito comprende los bosques de pino encino, matorral xerófilo y pastizales, siendo estos el hábitat de más de 50 especies de flora y fauna en riesgo y más de 20 especies endémicas conforme a la Norma Oficial Mexicana NOM-059-SEMARNAT-2010, tales como el asiento de suegra (*Echinocactus platyacanthus*), el laurel de la sierra (*Litsea glaucescens*), la salamandra tigre de meseta (*Ambystoma velasci*), la víbora de cascabel del Altiplano (*Crotalus scutulatus*), el águila real (*Aquila chrysaetos*), entre otras.

El Gobernador del Estado, Dr. Juan Manuel Carreras López, agradeció el profesionalismo de ambas instituciones y refiere que los trabajos sin lugar a dudas superan todas las expectativas, sobre todo en lo relativo a la superficie propuesta para el Área Natural Protegida, ya que con ello será posible que convivan tanto el proyecto del Área Natural Protegida como el proyecto de movilidad a través de la construcción de la Vía alterna y el desarrollo industrial de estado, que derivará en beneficios en todos los ámbitos para los potosinos.

Por su parte el Secretario de SEMARNAT, Víctor Manuel Toledo Manzur, señaló que este esquema de comunicación horizontal y participación social para la construcción de consensos con los propietarios de las tierras es la prioridad para la Secretaría de Medio Ambiente. En este sentido reiteró todo el apoyo institucional al proyecto de ANP Sierra de San Miguelito y al Gobierno del estado. El titular de la Procuraduría Agraria, Dr. Luis Hernández Palacios mencionó que en breve iniciarán los acercamientos para la sensibilización de los 35 núcleos agrarios que abarcan la superficie propuesta para la creación de esta nueva ANP Federal, ya que el diálogo directo y transparente son las mejores herramientas para trabajar con este sector de la población.

El Dr. Enrique Graue, rector de la UNAM, manifestó que los trabajos de investigación realizados a través de la Escuela Nacional de Estudios Superiores Unidad Morelia, le dejaron una gran satisfacción y manifestó que en próximas fechas de dará inicio al trabajo social mediante las visitas y recorridos de campo. Finalmente, el Comisionado Nacional de Áreas Naturales Protegidas, Roberto Aviña Carlín, apoyó la declaración del secretario Víctor Manuel Toledo Manzur,

y agradeció la colaboración y compromiso de la Secretaria de Ecología y Gestión Ambiental de San Luis Potosí, Yvett Salazar Torres, asimismo reiteró el apoyo de la Comisión para lograr la declaratoria de la Sierra de San Miguelito como ANP de carácter Federal.

Por lo anterior, y gracias a la coordinación entre el Gobierno Federal, el Gobierno del Estado de San Luis Potosí, y la UNAM, el decreto de esta nueva ANP, representa una ventana de oportunidad para la participación de diferentes sectores de la sociedad, coadyuvando al fortalecimiento comunitario, capacitación, organización y desarrollo de actividades productivas y de conservación para un manejo sustentable del patrimonio natural y uso responsable de los recursos naturales del estado.



Vía Alternativa podrá construirse junto a la sierra de San Miguelito

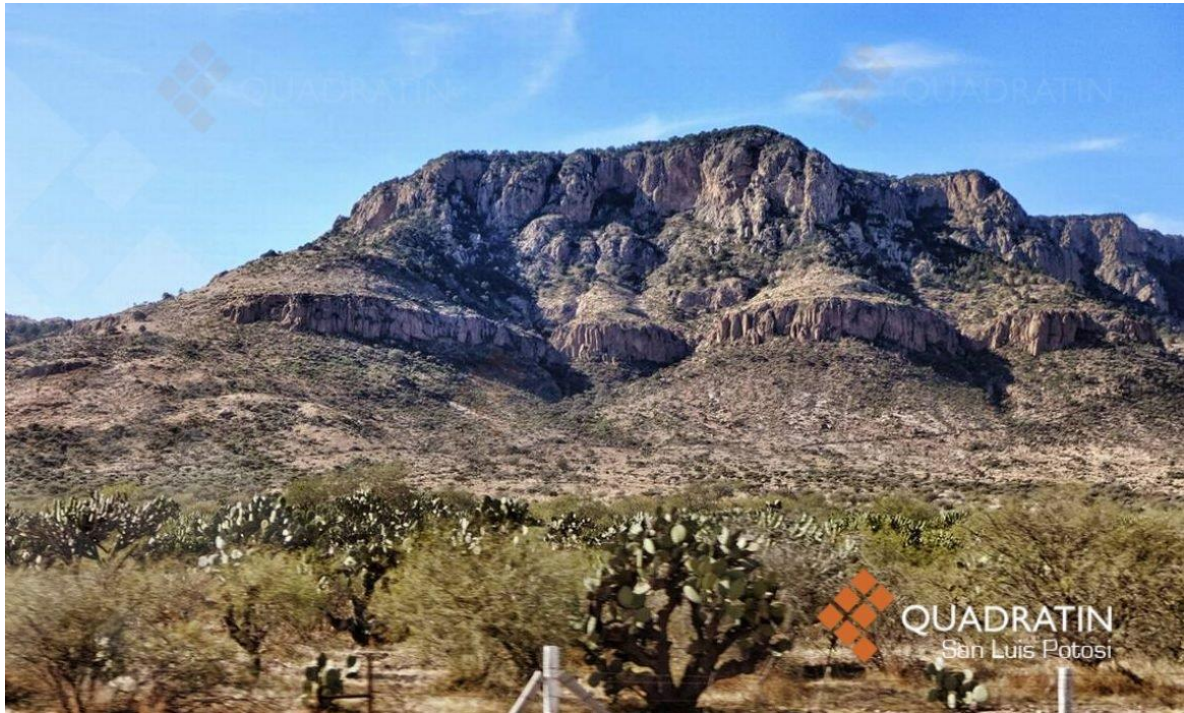

Domingo 03 abril 2020 / Redacción

San Luis Potosí. - La Secretaría del Medio Ambiente (Semarnat) dio a conocer esta tarde que la Sierra de San Miguelito sí tendrá Área Natural Protegida (ANP), por lo cual iniciarán recorridos de campo en las zonas y hablarán con los ejidatarios, pero otra de las novedades es que permitiría la construcción de la Vía Alternativa que propone el gobernador Juan Manuel Carreras López.

«Recordemos que en mayo de 2019 en la gira de trabajo a San Luis Potosí del presidente Andrés Manuel López Obrador, se le solicitó el establecimiento del ANP Federal para la Sierra de San Miguelito, por lo que en junio y julio se realizaron diversas gestiones entre el gobernador Juan Manuel Carreras y Víctor Manuel Toledo Manzur, titular de Semarnat, lo que propició que para agosto del mismo año se firmara el Acuerdo de Coordinación entre la Semarnat-Conanp y el Gobierno del Estado de San Luis Potosí, a través de la Segam», refiere el comunicado.

Asimismo, en octubre del 2019 se firmó el Convenio de Colaboración entre Segam y la UNAM-campus Morelia, para la elaboración del estudio previo justificativo para el establecimiento del ANP de carácter federal para la Sierra de San Miguelito, ubicada en los municipios de Mexquitic de Carmona, Villa de Arriaga y Villa de Reyes, San Luis Potosí. Por lo anterior, la Comisión Nacional de Áreas Naturales Protegidas (Conanp), la Procuraduría Agraria (PA), Gobierno

del estado de San Luis Potosí, a través de su Secretaría de Ecología y Gestión Ambiental (Segam), con el soporte técnico-científico de la Universidad Nacional Autónoma de México (UNAM) campus Morelia, trabajan coordinadamente en la elaboración del estudio previo justificativo para la declaratoria de ANP.

Esto, con la presencia de la Universidad Autónoma de San Luis Potosí y las aportaciones de estudios científicos, artículos de investigación y tesis del Instituto Potosino de Investigación Científica y Tecnológica, A.C.

En la presentación realizada, a través de una videoconferencia, por la Unidad de Planeación y Manejo del Territorio de la ENES de la UNAM, se confirmó que la declaratoria de la Sierra de San Miguelito como ANP busca la conservación de la biodiversidad y la permanencia de los servicios ambientales en beneficio de las comunidades aledañas y los ciudadanos, como son la captación y abastecimiento de agua para casi un millón de habitantes, así como la preservación del patrimonio cultural y paisajístico del estado de San Luis Potosí.

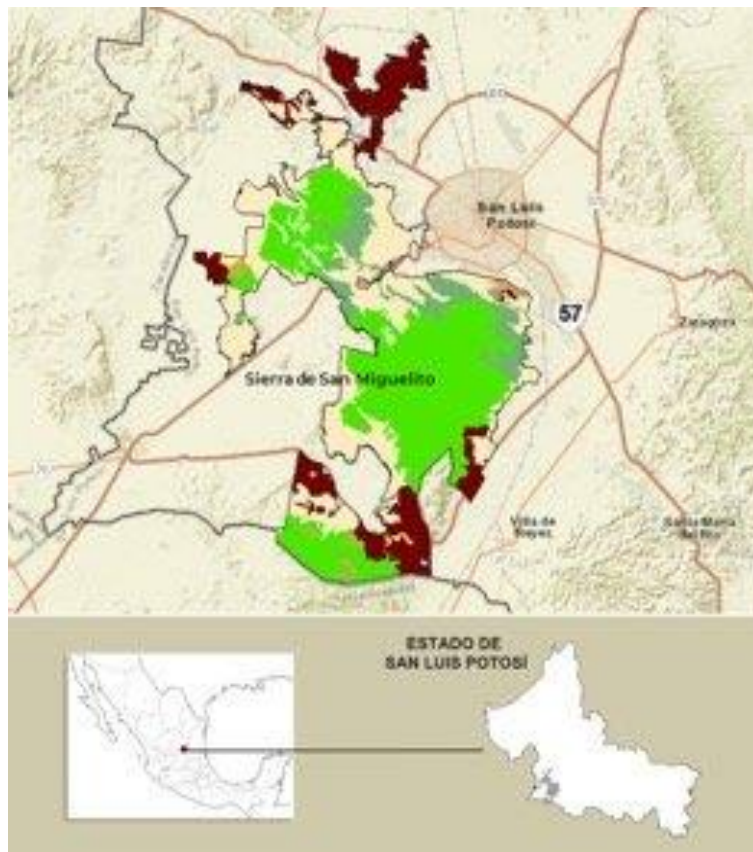

Vía alterna y protección a bosques

Los ecosistemas que se conservarán en la Sierra de San Miguelito comprende los bosques de pino encino, matorral xerófilo y pastizales, siendo estos el hábitat de más de 50 especies de flora y fauna en riesgo y más de 20 especies endémicas conforme a la Norma Oficial Mexicana NOM-059-SEMARNAT-2010, tales como el asiento de suegra (*Echinocactus platyacanthus*), el laurel de la sierra (*Litsea glaucescens*), la salamandra tigre de meseta (*Ambystoma velasci*), la víbora de cascabel del Altiplano (*Crotalus scutulatus*), el águila real (*Aquila chrysaetos*), entre otras. El Gobernador del Estado, Juan Manuel Carreras

López, agradeció el profesionalismo de ambas instituciones y refiere que los trabajos sin lugar a dudas superan todas las expectativas, sobre todo en lo relativo a la superficie propuesta para el Área Natural Protegida, ya que con ello será posible que convivan tanto el proyecto del Área Natural Protegida como el proyecto de movilidad a través de la construcción de la Vía alterna y el desarrollo industrial de estado, que derivará en beneficios en todos los ámbitos para los potosinos.

Por su parte el Secretario de Semarnat, Víctor Manuel Toledo Manzur, señaló que este esquema de comunicación horizontal y participación social para la construcción de consensos con los propietarios de las tierras es la prioridad para la Secretaría de Medio Ambiente. En este sentido reiteró todo el apoyo institucional al proyecto de ANP Sierra de San Miguelito y al Gobierno del estado. El titular de la Procuraduría Agraria, Dr. Luis Hernández Palacios mencionó que en breve iniciarán los acercamientos para la sensibilización de los 35 núcleos agrarios que abarcan la superficie propuesta para la creación de esta nueva ANP Federal, ya que el diálogo directo y transparente son las mejores herramientas para trabajar con este sector de la población.

LA UNAM, SATISFECHA Enrique Graue, rector de la UNAM, manifestó que los trabajos de investigación realizados a través de la Escuela Nacional de Estudios Superiores Unidad Morelia, le dejaron una gran satisfacción y manifestó que en próximas fechas dará inicio al trabajo social mediante las visitas y recorridos de campo. Finalmente, el Comisionado Nacional de Áreas Naturales Protegidas, Roberto Aviña Carlín, apoyó la declaración del Secretario Víctor Manuel Toledo Manzur, y agradeció la colaboración y compromiso de la Secretaria de Ecología y Gestión Ambiental de San Luis Potosí, Yvett Salazar Torres, asimismo reiteró el apoyo de la Comisión para lograr la declaratoria de la Sierra de San Miguelito como ANP de carácter Federal.

Por lo anterior, y gracias a la coordinación entre el Gobierno Federal, el Gobierno del Estado de San Luis Potosí, y la UNAM, el decreto de esta nueva ANP, representa una ventana de oportunidad para la participación de diferentes sectores de la sociedad, coadyuvando al fortalecimiento comunitario, capacitación, organización y desarrollo de actividades productivas y de conservación para un manejo sustentable del patrimonio natural y uso responsable de los recursos naturales del estado.

Definen polígonos del Área Nacional Protegida para la Sierra de San Miguelito

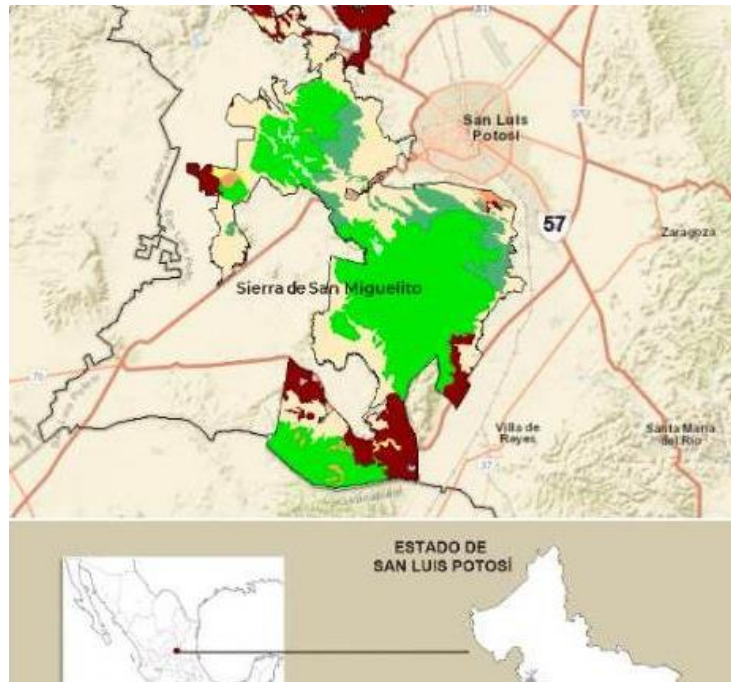

Se busca la conservación de la biodiversidad y la permanencia de los servicios ambientales

Domingo 03 mayo 2020 / Redacción

La declaratoria de Área Natural Protegida para Sierra de San Miguelito será mucho más extensa que la estatal y abarcará 35 núcleos agrarios, anunció en un boletín la Comisión Nacional de Áreas Protegidas.

El área estatal, declarada en septiembre de 2018, involucra varios polígonos con una superficie total superior a las 12 mil hectáreas, sin tocar territorio del municipio capitalino.

El Plan de Manejo, publicado en el Periódico Oficial apenas el pasado 30 de abril, confirma que la declaratoria estatal no involucra predios del territorio municipal capitalino, solo Villa de Reyes, Mexquitic y Villa de Arriaga.

El comunicado de Conanp señala que en agosto de 2019 se firmó el Acuerdo de Coordinación entre la Semarnat-Conanp y el Gobierno del Estado de San Luis Potosí, a través de la SEGAM, para los estudios de la declaratoria a la que se comprometió aquí el presidente López Obrador en mayo del año pasado.

En octubre del 2019 se firmó el Convenio de Colaboración entre Segam y la UNAM campus Morelia, para la elaboración del estudio previo justificativo para el establecimiento del ANP de carácter federal para la Sierra de San Miguelito,

ubicada en los municipios de Mexquitic de Carmona, Villa de Arriaga y Villa de Reyes, San Luis Potosí.

Además del soporte técnico-científico de la Universidad Nacional Autónoma de México (UNAM), se involucró a la Universidad Autónoma de San Luis Potosí y las aportaciones de estudios científicos, artículos de investigación y tesis del Instituto Potosino de Investigación Científica y Tecnológica, A.C.

"A través de una videoconferencia, por la Unidad de Planeación y Manejo del Territorio de la ENES de la UNAM, se confirmó que la declaratoria de la Sierra de San Miguelito como ANP busca la conservación de la biodiversidad y la permanencia de los servicios ambientales en beneficio de las comunidades aledañas y los ciudadanos, como son la captación y abastecimiento de agua para casi un millón de habitantes, así como la preservación del patrimonio cultural y paisajístico del estado de San Luis Potosí", señala.

Conanp asegura que los ecosistemas que se conservarán en la Sierra de San Miguelito comprenden bosques de pino encino, matorral xerófilo y pastizales, más de 50 especies de flora y fauna en riesgo y más de 20 especies endémicas conforme a la Norma Oficial Mexicana NOM-059-SEMARNAT-2010, tales como el asiento de suegra (*Echinocactus platyacanthus*), el laurel de la sierra (*Litsea glaucescens*), la salamandra tigre de meseta (*Ambystoma velasci*), la víbora de cascabel del Altiplano (*Crotalus scutulatus*), el águila real (*Aquila chrysaetos*), entre otras.

En la conferencia, el gobernador Juan Manuel Carreras López agradeció los esfuerzos técnicos realizados.

Por su parte el Secretario de SEMARNAT, Víctor Manuel Toledo Manzur, señaló que este esquema de comunicación horizontal y participación social para la construcción de consensos con los propietarios de las tierras es la prioridad para la Secretaría de Medio Ambiente. En este sentido reiteró todo el apoyo institucional al proyecto de ANP Sierra de San Miguelito y al Gobierno del estado. El titular de la Procuraduría Agraria, Dr. Luis Hernández Palacios mencionó que en breve iniciarán los acercamientos para la sensibilización de los 35 núcleos agrarios que abarcan la superficie propuesta para la creación de esta nueva ANP Federal, ya que el diálogo directo y transparente son las mejores herramientas para trabajar con este sector de la población.

Expres

Va protección de Sierra de San Miguelito, con ruta alterna a la 57



El Área Natural de carácter federal tramitada para 16 mil hectáreas de esa zona, sí permitirá construir vialidad para conectar la capital con la Zona Industrial.

Lunes 04 mayo 2020 / David Medrano

El Área Natural Protegida de carácter federal, tramitada para 16 mil hectáreas de esa zona de bosques al sur oriente de la capital, sí consideraría el desarrollo de una ruta alterna que conecte con los parques industriales.

En el estudio previo justificativo que elabora la UNAM campus Morelia, apoyada por SEGAM e IPICYT, esa área protegida de la Sierra de San Miguelito, quedaría ubicada en los municipios de Villa de Arriaga, Villa de Reyes y Mexquitic de Carmona.

La Comisión Nacional de Áreas Naturales Protegidas, divulgó hace poco en un documento, con esa declaratoria se busca la conservación de la biodiversidad y la permanencia de los servicios ambientales en beneficio de la población, como es la captación y abastecimiento de agua para cerca de un millón de habitantes. Esa zona está clasificada como la de recarga del manto acuífero de San Luis Potosí.

La superficie propuesta como ANP -reseña-, supera las expectativas, porque permitirá que convivan tanto el Área Natural Protegida como el proyecto de

movilidad, a través de la construcción de la vía alterna y el desarrollo industrial del estado.

En el avance de la gestión para un ANP en la Sierra de San Miguelito, la Procuraduría Agraria en el transcurso de las próximas semanas, sostendrá reuniones de sensibilización con los 35 núcleos agrarios dentro de la superficie propuesta, para protección federal.

Además, la Universidad Nacional Autónoma de México, a través de la Escuela Nacional de Estudios Superiores Unidad Morelia, en pocos días, realizará las visitas y los recorridos que forman parte del trabajo de campo, con el que quedará sustentado el trámite de la ANP.

Mega fraude inmobiliario a la vista



Lunes 04 abril 2020 / Andrés González

Con un promocional inmobiliario aparecido en estos días – “Tierra Noble Juriquilla” – se anuncia con bombo y platillo un nuevo fraccionamiento en el municipio de Querétaro, uno de los más grandes que se tengan registrados en los últimos años, con una extensión superior a las 485 hectáreas pero que se da en una zona de Reserva Ecológica Protegida, que viola todo lo establecido en este aspecto, con la presunta participación irregular del Tribunal Unitario Agrario número 42, con sede en esta capital queretana, pero también del Registro Nacional Agrario y sin que exista – hasta el momento – ningún cambio del uso de suelo por el gobierno municipal de Querétaro, muy a pesar de lo que en este promocional se asegura.

Según este promocional, el cambio de uso de suelo se dio de Ejido a Propiedad Privada, pactado entre la empresa Carther, Desarrollos y Proyectos, Inmobiliarios, S.A. de C.V. y los propios ejidatarios de El Zapote, para crear la Sociedad Urbanizadora “Santa María del Zapote, S.A. de C.V.” en donde las tierras de uso común, cambiaron de régimen de propiedad social a propiedad privada, al aportarlas a una sociedad mercantil, aún con dictamen técnico jurídico

negativo de la Procuraduría Agraria en sus oficinas centrales. Esta zona nada tiene que ver con el polígono de Peña Colorada.

El asunto se viene maquilando desde el 25 de mayo del 2018, cuando representantes de este ejido – y aparecen los nombres en acta reciente del TUA, 42, de apenas el 6 de marzo pasado – en donde autorizan aportar tierras de uso común en favor de esta “sociedad urbanizadora” Santa María del Zapote.

Se trata de las 485 hectáreas, aparentemente en propiedad, pero que fueron adquiridas a un precio de risa a los ejidatarios y que ahora se promocionan con precios de fraccionamiento residencial como “Tierra Noble Juriquilla”, sin que autoridades del municipio de Querétaro hayan emitido – no que se sepa – el cambio de uso de suelo.

El acta de asamblea de especialidades fue protocolizada ante la fe de notario público de esta capital, con el número de escritura 15 mil 124, con fecha del 10 de julio del 2018. La sociedad urbanizadora “Santa María del Zapote, S.A. de C.V.” quedó asentada mediante la escritura pública 168 con fecha del 4 de abril del 2019, con un cambio de uso de suelo a todas luces inexistente y que, según esa sentencia del TUA, ordena al RAN emita títulos de propiedad en un área de Reserva Ecológica Protegida, sin la opinión de la SEMARNAT y que presumen la corrupción del Magistrado que la firmó.

Pero el asunto se torna escandaloso porque, en el cuerpo de la sentencia, el RAN no acudió – mañosamente – a la audiencia fijada por el Tribunal Agrario y en la que no se señala ni día ni hora para celebrarse, pero que se infiere que pudo ser apenas el pasado mes de febrero del año en curso, en un asunto que presuntamente podría tener participación el Comisionado del RAN y en todo caso también de la Registradora o encargada en ese momento de este asunto, porque teniendo elementos para hacerlos valer en la audiencia señalada, no lo hicieron notar, por lo que presuntamente podrían estar también coludidos en esta megaestafa, en perjuicio de los posibles clientes que adquieran ahí una propiedad a todas luces fuera de la ley.

Se advierte igualmente la celeridad con la que actuó el TUA, para emitir una sentencia de apenas este 6 de marzo, cuando en términos normales esta tarda – cuando muy rápido – de seis a ocho meses en un trámite normal.

Las 485 hectáreas que fueron de uso común, pueden derivar en algo así como 179 mil – sí, ciento setenta y nueve mil – títulos de propiedad, por lo que se trata de uno los fraccionamiento más grandes de esta municipalidad.

Y no tiene cambio de uso de suelo.

Habría que investigar también – y eso saldría a la primera denuncia de posible fraude en la adquisición que hiciera cualquier particular – quién o quienes más, participan en este presunto “fraude maquinado”, particularmente de incumbencia local.

Pero la sospecha de que, algo irregular procedió, fue cuando la sentencia la emiten solo 13 días antes de la suspensión de actividades en todas las dependencias públicas federales, por una prisa inentendible por “impartir justicia”.

Y si algo ha detenido la promoción de este megafraccionamiento “Tierra Noble Juriquilla” es por la aparición de esta pandemia del COVID 19, que está paralizando toda actividad, también la inmobiliaria.

El asunto es espeso, de nata gruesa y quemante, por los millones que se manejan.

Y, pregunto...¿Dónde están los ambientalistas?

Otro tirito para el Municipio, para Gobierno del Estado mismo.



Iniciarán construcción del primer Banco Bienestar en Acatlán de Pérez Figueroa



Lunes 04 mayo 2020 / Karla Arrazola

Oaxaca, Tuxtepec. - La delegación Bienestar en la Cuenca del Papaloapan informó que se realizó la inspección del terreno en Acatlán de Pérez Figueroa, en donde se construirá el primer Banco Bienestar en la región, de las 21 sucursales que se tienen previstas, para que los beneficiados puedan realizar sus trámites y cobros.

Agregó que los terrenos en la región están en validación; en el caso de los predios federales son los que ya se aprobaron y en donde no hay predios federales, las autoridades ejidales o comunales hicieron una donación; sin embargo, señaló, tienen que hacer una asamblea avalada por la Procuraduría Agraria, Registro Agrario Nacional (RAN) y la Secretaría de Desarrollo Agrario, Territorial y Urbano (Sedatu), para que la donación sea válida.

Expuso que la obra estará a cargo del Ejército Mexicano; cada terreno debe contemplar como mínimo una hectárea, en la región se contemplan 21 sucursales y en algunos puntos establecerán cajeros. La construcción se realizará por etapas; en el caso de Tuxtepec están en valoración del espacio porque debe estar ubicado en un punto céntrico para que las personas puedan trasladarse sin dificultad.

Añadió que a nivel estado están contempladas 255 sucursales, los beneficiarios podrán recibir los recursos de los programas sociales, remesas de los familiares que viven en el extranjero sin un costo adicional, de tal forma que concentrará todos los programas.

Mencionó que parte del objetivo de construir los bancos es evitar que los beneficiarios se trasladen de puntos lejanos, que gasten recursos que en su momento no tienen para cobrar un apoyo, por lo cual prevén este año poder construir los bancos contemplados

Por otra parte, señaló, concluyeron con la entrega de las tarjetas para las instituciones beneficiadas con el programa La Escuela es Nuestra; por la contingencia se pidió que solo una persona realizará las compras y como tienen contactos con las tiendas, incluso harán los pedidos vía telefónica para evitar riesgos.

Insiste en reconciliación entre Aldama y Chenalhó



Lunes 04 mayo 2020 / Redacción

Desde el inicio de la actual administración estatal, encabezada por el gobernador Rutilio Escandón Cadenas, se estableció una comunicación directa y transparente con las autoridades de los municipios de Aldama y Chenalhó, con el fin de que, a través del diálogo constante y propositivo, se encuentre a una solución definitiva al problema agrario que padecen desde hace años.

Así lo afirmó el secretario general de Gobierno, Ismael Brito Mazariegos, en el marco de un encuentro al que asistieron el presidente municipal de Chenalhó, Abraham Cruz Gómez, y el presidente municipal por usos y costumbres de Aldama, Adolfo López Gómez, donde se hizo un llamado a ratificar y cumplir el Pacto de No Agresión.

El funcionario estatal convocó nuevamente a las autoridades municipales y tradicionales de Aldama y Chenalhó a que asuman su responsabilidad y muestren verdadera voluntad para que retorne la paz y tranquilidad social, ya que ningún esfuerzo de los gobiernos Federal y Estatal será suficiente en la construcción de una nueva historia para estos municipios indígenas.

Brito Mazariegos enfatizó que este gobierno cree en el diálogo y es por eso la insistencia de realizar reuniones, conversar, escuchar al pueblo y generar

alternativas de solución que eviten que se siga afectando la tranquilidad de las comunidades.

“El tema de Aldama y Chenalhó es prioritario en la Mesa de Seguridad que encabeza el gobernador del estado, y él ha pedido que no los dejemos, que sigamos trabajando y dialogando para que vayamos resolviendo las diferencias”, afirmó.

En otro momento, el secretario les informó que el apoyo alimentario que reciben se les adelantará por tres meses; asimismo, les propuso realizar una campaña de canje de armas en ambos municipios, además de la impartición de cursos sobre cultura de la paz a cargo de la Comisión Estatal de los Derechos Humanos (CEDH).

Por su parte, los presidentes se comprometieron a respetar el Pacto de No Agresión, al cese inmediato de cualquier acto de violencia y asumir su responsabilidad como autoridades municipales, así como de los agentes; en tanto que solicitaron se mantengan los recorridos de la Base de Operaciones Mixtas (BOM).

Estuvieron en dicha reunión: la secretaria de Seguridad y Protección Ciudadana, Gabriela Zepeda; el delegado de la FGR en Chiapas, Alejandro Vila; el presidente de la CEDH, Juan José Zepeda Bermúdez; y en representación de la Comisión Nacional para el Diálogo con Pueblos Indígenas, Marcos Shilón Gómez.

También asistieron funcionarios de la Comisión Nacional de los Derechos Humanos, de la Secretaría de Protección Civil, Guardia Nacional, Secretaría de la Defensa Nacional, Procuraduría Agraria y sociedad civil Las Abejas.

El Sol de Hidalgo

Exigen pago equitativo de expropiación



Sábado 02 mayo 2020 / Verónica Ángeles

Ejidatarios de Zimapán solicitan la intervención del Gobierno Federal para que se cumpla a cabalidad el decreto de expropiación de las cuatro hectáreas que se entregaron a la Secretaría de Defensa Nacional (Sedena); al tiempo, piden se efectúe una auditoría a la comitiva ejidal que estuvo al frente en su momento. Los ejidatarios se comunicaron a este medio, luego de que se diera a conocer que, en 2016, la Secretaría de Desarrollo Territorial y Urbano (Sedatu) expropió cuatro hectáreas en el ejido de Benito Juárez en Zimapána cambio entregó 13 millones 174 mil 359 pesos.

A decir de los quejosos, en el decreto presidencial salió que se pagara de manera equitativa a los ejidatarios, o bien a quien acredite la titularidad. Unos ingenieros del banco les comentaron que la indicación era que se entregaran los cheques por igual, pero el comisariado Horacio Pérez García, se ofreció a entregar el dinero. “Hubo un reparto inequitativo, porque a unos les dio más y a otros menos, sus amigos y familiares les dio al 100 por ciento, a todos en diferentes cantidades”, explicó Evelia Ramírez.

Detalló que acudieron a la Procuraduría Agraria para que interviniera en el tema del pago, pero sólo fue una pérdida de tiempo y gastos. También se iniciaron carpetas de investigación en la Procuraduría de Justicia de Hidalgo, pero les dijeron no tenían competencia agraria. “Se siente uno impotente, nadie hace

nada y este señor Horacio Pérez García, hasta quiere volver a ser comisariado, pero no se puede quedar así, porque es un dinero federal”.

De haber repartido el recurso en partes iguales, los ejidatarios habrían recibido 67 mil pesos; mientras los que ya habían fallecido, se acordó entregar 10 mil pesos a sus familiares; sin embargo, “hubo mucho abuso, y encaje”. Los inconformes también solicitaron que el Gobierno Federal apoye a que se transparente la entrega de recurso, cuánto se le dio a cada uno de los más de 370 ejidatarios de Benito Juárez. En el listado de quejosos se encuentran Evelia Ramírez, Cirenía Mejía, Juana Guerrero, Teresa López, María Luisa Guerrero, Jesús Torres, Vicente Chávez, Ciriaco Moreno, Edgar Alvarado y Agustín Reséndiz, Marcelino Vega, entre otros más.

El sector agropecuario contradice a la Sader: producción va a la baja

Lunes 04 mayo 2020 / Carolina Gómez Mena

Mientras para los sistemas producto el hecho de que el gobierno federal, hasta ahora, no haya dispuesto algún programa especial de apoyo al campo por el Covid-19 generará disminución de la producción, para la Secretaría de Agricultura y Desarrollo Rural (Sader), en lo inmediato, no se esperan mermas. Incluso, la dependencia señaló que el abasto de alimentos está garantizado; ello, con base en reportes del cierre de producción 2019, cuyas cifras consolidadas se darán a conocer en breve, y los avances de siembras para el ciclo primavera-verano 2020.

La Sader precisó que la actividad primaria en el noroeste registra un pico de producción hortícola y añadió que gracias a los precios de garantía hubo un alza en la cosecha de trigo panificable de hasta 13 por ciento. Entre 2019-2020 sumó 1.54 millones de toneladas. Asimismo, en Sinaloa se prevé una producción en la reciente temporada de 5.5 millones de toneladas de maíz blanco.

Manuel Guerrero Sánchez, presidente del Sistema Producto Oleaginosas, señaló en entrevista que hemos insistido en reuniones con diputados y senadores, y no vemos una respuesta contundente para paliar y ayudar a sacar adelante esta situación. En el sector social hay mucha desesperación. Todos estamos arriba del barco, pero no vemos al final del túnel una luz. No pedimos que nos regalen, sino que haya un programa emergente en el cual se puedan reestructurar créditos y dar atención a las diferentes ramas productivas del país. Destacó que el coronavirus se suma a una situación que ya de por sí era compleja, por la sequía extrema que hubo en varios estados, aunado a la paralización económica, la baja en los consumos y la nula respuesta para la reestructuración de créditos para reactivar la economía en el campo.

Añadió que esperábamos una respuesta, y no la hubo, y eso se va a reflejar en los próximos meses en la producción de alimentos en una disminución severa en la producción de frijol, maíz, soya, sorgo, y en todos los cultivos, incluyendo frutas y hortalizas, será una baja disminución muy drástica, severa y va a impactar en los costos de la canasta básica. Se van a tener que importar muchos de estos productos. Nos va a costar caro traerlos, y va a pegar a la economía familiar.

Diversos países han destinado recursos adicionales al campo por el Covid-19. Por ejemplo, Estados Unidos anunció a mediados de abril una bolsa de 19 mil millones de dólares para apoyar al sector agrícola.

La Organización de las Naciones Unidas para la Alimentación y la Agricultura (FAO) ha sugerido a los países de América Latina y El Caribe que desarrollen políticas comerciales y fiscales que mantengan abierto el comercio mundial para

evitar alteraciones en los precios domésticos o reducciones en la oferta de alimentos.

También que apoyen el transporte, procesamiento y envasado de productos agropecuarios, resolver problemas logísticos de las cadenas alimentarias y garantizar la operación de puntos de venta al por menor.