

Ocho columnas



Forman 6 mujeres escudo financiero del Mayo

La esposa, hijas y nuera han fundado 10 compañías en México



Cancela Iberdrola inversión

Suspenden obra de 1,200 mdd



En riesgo, 600 mil empresas por crisis: BBVA

Empleo. La recuperación se iría a 2024, estiman analistas del banco

EL ECONOMISTA

7.5 grados, susto y resiliencia

Sismo con epicentro en Oaxaca afectó a 8 estados



Falsearon factureras operaciones por \$93 mil millones en 2017

SAT: demandas a 43 empresas; Procuraduría fiscal: "se acabó la fiesta"



Terror magnitud 7.5

Emergencia. El sismo sacude doce entidades, provoca un tsunami menor, mata a seis en Oaxaca, daña edificios y obliga desalojo de pacientes en medio de la pandemia



Y ahora... ¡sismo!

La CDMX resiste temblor de intensidad 7.5; en Oaxaca hubo seis muertos



Lenta reducción de contagios en CDMX dificulta reapertura

Sólo bajan 2% al día en los principales focos: Iztapalapa, Ecatepec y GAM

La Razón

Lo que faltaba, y de 7.5°

Terremoto de tercera mayor magnitud en 35 años, 6 muertos

El Sol de México

Ponen en duda fuerte inversión de Iberdrola

Mil 200 millones de dólares en juego

unomásuno

Terremoto 7.5

6 muertos Oaxaca, México



¿Qué sigue?

Un sismo de 7.5 grados llevó a la calle a millones de mexicanos en plena pandemia

OVACIONES

Van por 43 factureros y 55 mil mdp

Emitieron 22 millones de facturas

DIARIO ContraRéplica PERIODISMO DE INVESTIGACIÓN

Lanza AMLO ofensiva contra factureros

Va tras 43 empresas por defraudación fiscal y lavado de dinero

Forman 6 mujeres escudo financiero del Mayo

- La esposa, hijas y nuera han fundado 10 compañías en México
- A través de estos negocios, el narcotraficante ha lavado dinero sin ser arrestado

REDACCIÓN
—nacion@eluniversal.com.mx

El círculo familiar más íntimo de Ismael El Mayo Zambada, integrado por seis mujeres, construyó un escudo empresarial, financiero, jurídico y social que, de acuerdo con el gobierno de Estados Unidos, ha permitido al fundador del *Cártel de Sinaloa* lavar dinero de sus actividades ilícitas sin que haya sido arrestado una sola vez.

Rosario Niebla Cardoza, esposa de El Mayo, y sus hijas Mídlam Patricia, María Teresa, Modesta y Mónica del Rosario, así como su nuera Zynthia Borboa Zazueta, esposa de Jesús Vicente, *El Vicerillo*, son fundadoras de al menos una decena de empresas en México.

8 DE 10

EMPRESAS que han fundado las hijas de El Mayo Zambada se encuentran en la lista negra del Departamento del Tesoro de Estados Unidos.

Actas constitutivas de las firmas, que se encuentran en el Registro Público de Comercio de Sinaloa y de las que EL UNIVERSAL tiene copia, señalan que los negocios van desde la ganadería y agricultura, bienes raíces, autotransportes, distribución de combustible, educación y cuidados infantiles, hasta diseño arquitectónico y venta de arte.

Dos de las hijas de El Mayo Zambada son licenciadas en Administración de Empresas por la Universidad Autónoma de Sinaloa, una más se graduó como abogada en el Centro de Estudios Universitarios de Culiacán y otra es conocida por la dirección de estancias infantiles.

La Oficina de Control de Activos Extranjeros (OFAC, por sus siglas en inglés), del Departamento del Tesoro estadounidense, mantiene en su lista negra a ocho de las 10 empresas que han fundado las hijas del narcotraficante.

NACIÓN A8

Pandemia, crisis económica y sismo



Personal médico del Hospital Álvaro Obregón, en la colonia Roma, evacuó a los pacientes.

El pánico le ganó a la sana distancia

TERESA MORENO Y EDUARDO HERNÁNDEZ
—metropoli@eluniversal.com.mx

Lo único que faltaba a México ocurrió, que temblara en medio de la pandemia del Covid-19, que ha dejado más de 23 mil muertos y una profunda crisis económica.

En la Ciudad de México, el sismo de 7.5 grados dio un gran susto a miles de personas que a las 10:29 horas salieron a la calle olvidando la sana distancia, los cubrebocas y demás medidas para evitar contagiarse.

Un camellón se convirtió en anexo del Área de Urgencias del Hospital Álvaro Obregón, donde doctores, enfermeras, camilleros y pacientes encontraron un lugar para resguardarse.

METRÓPOLI A16



En el estado de Oaxaca se registraron derrumbes en carreteras y daños en viviendas, zonas arqueológicas y centros de salud.

"Cuando escuché los ruidos corrí. Vi a una joven muerta. Su mamá salió herida. También estaban allí unos niños, tenían heridas"

OCTAVIO SANTIAGO PÉREZ
Habitante de El Manantial de la Pedrera, en Santa María Huatulco

10 ENTIDADES en las que se sintió el sismo de 7.5 grados, que tuvo su epicentro en Oaxaca.

6 MUERTOS reportados hasta ayer en Oaxaca es el saldo mortal del temblor.

Reviven el miedo de hace tres años

ROSELIA CHACA Y FERNANDO MIRANDA
Corresponsales
—estados@eluniversal.com.mx

Santa María Huatulco.— El día pintaba como cualquier otro, pero un fuerte movimiento rompió la tranquilidad de la población, que revivió el miedo de 2017.

Láminas cayeron, rocas se desprendieron de los cerros y después... gritos y llanto.

Aunque en Oaxaca los sismos son parte de la cotidianidad no se acostumbran a ellos.

"Nuevamente volvimos a sentir miedo, como hace tres años", dijo Álvaro Romero.

El temblor afectó hospitales en medio de la pandemia y dejó sin vida a seis personas.

ESTADOS A12



ESPECTÁCULOS MALDITA, UNA SERIE QUE DA VOZ A LA JUVENTUD REBELDE

A través de la leyenda del Rey Arturo buscan contar la historia de Nimue, en la nueva apuesta de Netflix. A22

La 4T denuncia a 43 factureras; hicieron fraude por 55 mil mdp

● SAT y Procuraduría Fiscal interponen siete demandas ante la FGR por simular operaciones

PEDRO VILLA Y CAÑA, ALBERTO MORALES Y MANUEL ESPINO
—cartera@eluniversal.com.mx

Autoridades fiscales del gobierno federal presentaron el primer paquete de denuncias contra 43 empresas factureras que simularon operaciones por 93 mil millones de pesos y causaron un daño al erario por 55 mil millones.

En la conferencia de prensa mañanera, la jefa del Servicio de Administración Tributaria, Raquel Buenrostro, y el titular de la Pro-

8,202

PERSONAS FÍSICAS Y MORALES participaron en el fraude.

curaduría Fiscal de la Federación, Carlos Romero, informaron que interpusieron siete querrelas ante la Fiscalía General de la República contra los grupos implicados.

Bajo la consigna de "se acabó la fiesta" para los evasores, los funcionarios dijeron que detectaron a 8 mil contribuyentes involucrados en esta actividad ilícita.

CARTERA A18

MUNDO EL EJÉRCITO ROJO QUE VENCIO A LOS NAZIS

Así era la milicia soviética que puso fin a la Segunda Guerra Mundial. A15



EXCELSIOR

EL PERIÓDICO DE LA VIDA NACIONAL

MIÉRCOLES 24 DE JUNIO DE 2020 • AÑO CIV TOMO III, NO. 37,548 CIUDAD DE MÉXICO 48 PÁGINAS \$15.00



Foto: David Solís



Foto: @RIVAC_OAX

A RESGUARDO. Un hospital privado de la colonia Roma desalojó a enfermos en un camellón. El centro de salud del IMSS en Santa Catarina Xanagüa, comunidad ubicada en la sierra sur, quedó partido.

LA CDMX RESISTE TEMBLOR DE INTENSIDAD 7.5; EN OAXACA HUBO SEIS MUERTOS

Y ahora... ¡sismo!

La red federal de hospitales no interrumpió la atención a pacientes con covid-19; Murat solicitó declarar desastre en 50 municipios

DE LA REDACCIÓN

Como si con la pandemia de coronavirus no bastara, un nuevo sismo azotó al país.

Un temblor de intensidad 7.5, con epicentro en Huatulco, fue sentido por 22 millones de personas en 13 estados. Anoche sumaba mil 269 réplicas, la mayor con 5.5 de magnitud.

El sector salud mantuvo la atención a pacientes con covid-19. La Ssa descartó heridos o afectaciones graves a sus hospitales. El ISSSTE reportó daños leves en unidades de Morelos, CDMX, Puebla y Oaxaca que no comprometieron la atención. El IMSS tampoco interrumpió sus labores.

En Oaxaca, el estado más afectado, hubo seis

muertos, 500 viviendas dañadas y 20 derrumbes en carreteras. El gobernador Alejandro Murat solicitó la declaración de emergencia para 50 municipios.

La CDMX resistió la intensidad del sismo, mayor al del 19-S, con sólo dos heridos, diez atendidos por crisis nerviosa y daños menores a 36 edificios, como desprendimiento de fachadas, vidrios o bardas, pero ninguno colapsado.

Unas 40 familias fueron desalojadas de un edificio en la Unidad Lindavista Vallejo, que ya presentaba riesgo de hundimiento. En Tlahuac e Iztapalapa se reabrieron grietas que no se repararon hace tres años y además surgieron nuevas.

PRIMERA | 4, 5, 6, 17 Y 18



Foto: Especial



Foto: Reuters

PREVENIDOS Y ASUSTADOS. El Centro México Siglo XXI desalojó a su personal. A otros el sismo los tomó en la calle.

LAS CIFRAS EN MÉXICO:
6,288 CONTAGIOS EN UN DÍA
793 NUEVOS DÉCESOS



PIDE ESTAR EN CALMA

El presidente López Obrador llamó a la población a actuar con precaución ante las réplicas del sismo.
 PRIMERA | PÁGINA 6

RECICLAN Y DAN TECHO A MÉDICOS

Con el apoyo de 18 empresas y un despacho de arquitectura, la Cruz Roja habilita vivienda temporal en Ecatepec.
 PRIMERA | PÁGINA 7



Foto: Tomada de facebook.com/vrtnco

6 MUERTOS
 en Oaxaca; 2 heridos en CDMX

20 DERRUMBES
 en carreteras y vías de Oaxaca

7 HOSPITALES
 afectados en Oaxaca y Edomex

2.6 MILLONES
 de usuarios se quedaron sin luz

500 VIVIENDAS
 con daños diversos en Oaxaca

1,269 RÉPLICAS
 sumaban ayer a las 22:30 horas

650 MILLONES DE USD
 de inversión se perdieron en Veracruz luego de que la empresa española Iberdrola canceló la obra para una central térmica.

"MI HIJA VIVE, ESTOY SEGURA"
 Vanessa Guillén, de origen mexicano, desapareció en una base militar en Texas.
 PRIMERA | PÁGINA 20

SIENTEN HOYO EN EL BOLSILLO
 Durante mayo, la percepción de poder comprar bienes llegó a mínimos históricos.
 DINERO

¡TALENTO DE EXPORTACIÓN!
 Rubí Soto, canterana de Chivas, es la primera jugadora del Rebaño en emigrar a Europa, donde jugará con el Villarreal.
 ADRENALINA

GALARDONAN SU SILENCIO
 Enrique Serna ganó el Premio Xavier Villaurrutia por su novela *El vendedor de silencio*.
 PRIMERA | PÁGINA 21

SELLO ROCKERO
 El servicio postal inglés celebrará 50 años de Queen con una edición de timbres conmemorativos.
 FUNCIÓN | PÁGINA 2

1,800 EMPLEOS PERDIDOS
 PRIMERA | PÁGINA 16

EXCELSIOR
 Pascal Beltrán del Río 2
 Francisco Garfías 4
 María Amparo Casar 6



LA LÍNEA QUE NOS UNE **AEROMEXICO**

Tu seguridad es primero

Sabemos lo importante que es para ti viajar con la mayor confianza. Por eso, creamos el Sistema de Gestión de Salud e Higiene y con él te cuidamos en todas las etapas de tu viaje.

Conoce más en aeromexico.com/SGSH





Tensa despedida

Pablo Barrera confiesa que se quería retirar en Pumas y que aceptó bajar su salario, pero que la directiva le dio la espalda. CANCHA



MIÉRCOLES 24 / JUNIO / 2020 CIUDAD DE MÉXICO

52 PÁGINAS, AÑO XXVII NÚMERO 9,671 \$ 20.00

REFORMA

CORAZÓN DE MÉXICO



UN LAAARGO SUSTO



SALAMANCA

TOMAN MILITARES REFINERÍA

PÁGINA 5

Suspenden obra de 1,200 mdd

Cancela Iberdrola inversión

Alcalde de Tuxpan revela que la CFE bloqueó acceso a gas a la empresa

OSCAR USCANGA, MARLEN HERNÁNDEZ Y DIANA GANTE

La empresa Iberdrola canceló una inversión de mil 200 millones de dólares para la construcción de una central eléctrica en Tuxpan, Veracruz.

Juan Antonio Aguilar Mancha, Alcalde panista de Tuxpan, lamentó la cancelación del proyecto de una central de ciclo combinado de mil 204 megawatts, que habría representado dos mil empleos para la región.

La semana pasada, el Presidente Andrés Manuel López Obrador endureció sus críticas hacia Iberdrola, a la que acusó de poseer la mitad del mercado particular de generación de energía eléctrica en el País, y dijo que los ataques hacia la política eléctrica de su Gobierno eran promovidos por la empresa española.

En entrevista con REFORMA, el alcalde de Tuxpan reveló que representantes de la empresa española le dieron a conocer su decisión, motivada por los desacuerdos con la CFE, a partir de la nueva política gubernamental en materia energética.

“El pasado jueves estuvieron los directivos aquí conmigo y me dieron la mala noticia: que les habían ordenado retirarse, porque llevaban nueve meses intentando te-

ner el contrato y no tuvieron respuesta favorable”, explicó. “Ya tenían más de un año trabajando en logística, compra de terrenos, pagos de permisos, pagos de gente que tuvieron que mover para Tuxpan, ya traían un movimiento y un gasto cercano a los 40 millones de dólares, pero no lograron el entendimiento, y tenían una fecha fatal”, lamentó el Alcalde Veracruzano.

De acuerdo con el proyecto, Iberdrola tenía programado el inicio de la construcción en julio y formaba parte de un plan de inversión por cinco mil millones de dólares en México, que incluía además una central de cogeneración en San Juan del Río, Querétaro, y un parque fotovoltaico, en Puebla.

REFORMA solicitó una postura de la compañía sobre la cancelación, sin embargo declinó dar comentarios. Fuentes del sector eléctrico revelaron que la empresa española ya contaba con el permiso de interconexión con el Centro Nacional de Control de Energía (Cenace), sin embargo faltaba el acuerdo con la CFE para el suministro de gas natural, a través del gasoducto marino Sur de Texas-Tuxpan.

Rosaney Barrios, especialista del sector, reconoció que el suministro de gas a esa central era vital para el proyecto.

“La planta no resulta viable para la empresa (Iberdrola) si no les quieren vender gas o si lo hacen con altos costos”, consideró.



'NO PODEMOS DEJARLOS SOLOS'

DULCE SOTO, NATALIA VITELA Y ALEJANDRO LEÓN

A pesar de que miles de pacientes, enfermeros y médicos pudieran salir de los hospitales de la Ciudad de México, mientras transcurría el sismo de magnitud 7.5, hubo personal de áreas Covid que tuvieron que quedarse dentro.

Como indica el protocolo, el personal médico de áreas Covid-19 tuvo que permanecer al interior de las instalaciones para no dejar solos a los pacientes ni provocar contagios.

Pese a la intensidad del sismo, enfermeras y médicos resistieron con sus pacientes, mientras el resto del personal

y otro tipo de enfermos salían de los edificios.

“Duró mucho tiempo, pero nos quedamos en el hospital porque no podemos dejarlos solos, sobre todo a los que están conectados a una máquina”, dijo una enfermera intensivista del Centro Médico Nacional Siglo XXI, en la delegación Cuauhtémoc, una de las zonas de la capital donde más se sienten los temblores.

En el Instituto Nacional de Enfermedades Respiratorias, al sur de la capital, ocurrió la misma escena.

“Los que están con pacientes graves, como mi esposo, se quedaron ahí, los enfermeros se quedaron con ellos.

No los dejan solos, nada más salió personal administrativo”, dijo María de Jesús Villa, cuyo esposo, de 66 años, está internado por Covid-19 en ese Instituto.

En el Hospital General Balbuena, médicos y enfermeras aguardaron durante el sismo junto al paciente al que estaban operando en el quirófano, por fractura en un pie.

“Nos dijo: ‘les agradezco que no me dejen solo’. El sentía miedo igual que todos nosotros. Nos replegamos un poquito (cuando se sintió más fuerte), pero no salimos”, contó Mari, enfermera que vivió en el mismo nosocomio el terremoto de 1985.

Reflejan pruebas diferencias en combate

Covid-19

LORENA BECERRA Y ALAN HERNÁNDEZ

La proporción de pruebas por Covid-19 que arrojan resultado positivo es altísima en algunos estados de la República.

A nivel nacional es de casi 50 por ciento, pero en Guerrero, Veracruz y Morelos llega al 80, 67 y 66 por ciento de positividad, respectivamente.

La tasa de positividad, como se denomina a esta cifra, es indicativa del total de pruebas que se están realizando y a quiénes se les aplican.

Mientras más pruebas se realicen, la tasa de positividad tiende a disminuir ya que se está incluyendo en las estadísticas a una proporción más amplia de la población.

La OMS recomienda lograr una tasa de positividad menor o igual al 5 por ciento por un periodo de 14 días, antes de considerar medidas de reapertura, ya que esa cifra indica que se están realizando pruebas masivas, lo que permite llevar a cabo acciones eficaces para el rastreo de contactos y aislamiento de personas expuestas para contener a tiempo un brote.

En países como España, Italia y Estados Unidos, en sus momentos más críticos, registraron tasas de positividad menores al 30 por ciento y, a partir de que aplicaron pruebas masivas, sus cifras son de 1, 04 y 5 por ciento, respectivamente.

REPORTAN 6,281 CASOS DE COVID EN UN SOLO DÍA PÁGINA 14



La confianza en picada...

En mayo, el Indicador de Confianza del Consumidor cayó 13.2 puntos respecto a mayo de 2019. Con este revés, el ICC acumuló seis bajas consecutivas anuales. NEGOCIOS

Reprueba Conafe su propia auditoría

MARTHA MARTINEZ

El Consejo Nacional de Fomento Educativo (Conafe) contrató un despacho externo que revisara sus estados financieros de 2019... y reprobó. “La administración del ente público no nos proporcionó la información y documentación suficiente, en tiempo y forma, de los rubros e importes que integran los

estados financieros al 31 de diciembre de 2019”, advirtió el despacho Resa y Asociados SC.

De acuerdo con Compranet, el organismo dependiente de la SEP pagó 1.9 millones de pesos a ese despacho, a través de una adjudicación directa, y a pesar de que fue una preselección de la misma institución no pasó la prueba sobre el manejo de sus finanzas.

'FUE COMO SI SE MOVIERA UNA GELATINA'

BENITO JIMÉNEZ

La intensidad del sismo registrado ayer se percibió por más tiempo, debido a la condición del suelo, explicó Leonardo Ramírez, investigador del Instituto de Ingeniería de la UNAM.

“En la zona del antiguo Lago de Texcoco, generalmente se tienen amplificaciones importantes, es como si moviéramos una gelatina en un vaso de aluminio y la gelatina se mueve, y el vaso que soporta la gelatina se mueve un poco, pero no es tan grande como



Sismo: 7.5° Duración: 62 segundos Epicentro: La Crucecita, Oaxaca Alcance: 12 estados Réplicas: 1,269*

lo que ocurre dentro de la gelatina”, explicó el investigador.

Académicos de la UNAM explicaron que por su magnitud 7.5, el sismo de ayer impactó a casi 40 millones de personas.

De éstas, 1 millón lo sintió

con una intensidad muy fuerte, principalmente en torno al epicentro, Crucecita, Oaxaca, y de manera moderada 18 millones en estados del centro y sur del País, así como los 20 millones de personas del Valle de México.



DECLARAN DESASTRE EN 50 ZONAS DE OAXACA



REFORMA / STAFF

Más de 500 viviendas, instalaciones de salud, escuelas y carreteras resultaron con daños en Oaxaca a consecuencia del sismo, que además detuvo la operación de la refinera de Salina Cruz.

Seis personas perdieron la vida, entre ellas una mujer y un trabajador de Pemex que

murió al desprenderse una estructura en la refinera Antonio Dávalos.

El Gobernador Alejandro Murat pidió la declaratoria de emergencia para 50 municipios de Oaxaca afectados por el movimiento telúrico.

En total, 15 centros de salud registraron daños, entre ellos el IMSS Huatulco, el Hospital Regional de Alta Especialidad

del Hospital de Especialidades de los Valles Centrales, aunque ayer todos continuaban en operación, de acuerdo con el Gobierno estatal.

Por la mañana, el Centro de Alertas de Tsunami para el Pacífico de EU emitió un reporte para las costas de Oaxaca, pero la marea sólo subió 110 centímetros. La Sedena activó el Plan DN-III.



La Jornada

DIRECTORA GENERAL: CARMEN LIRA SAADE
DIRECTOR FUNDADOR: CARLOS PAYÁN VELVER

MIÉRCOLES 24 DE JUNIO DE 2020 // CIUDAD DE MÉXICO // AÑO 36 // NÚMERO 12901 // Precio 10 pesos

Seis muertos y varios heridos en Oaxaca por el sismo de 7.5



▲ Viviendas del Centro Histórico de Oaxaca capital (imagen) resultaron dañadas por el sismo de magnitud 7.5. Las mayores afectaciones ocurrieron en localidades de la Sierra Sur de la entidad.

En Salina Cruz, la refinería Antonio Dovalí Jaime paró actividades en tres de sus plantas por fallas en turbogeneradores y una caldera, lo que provocó un conato de incendio. Foto Jorge A. Pérez Alfonso

● Epicentro en Santa María Huatulco; reportan daños en dos hospitales y derrumbes en carreteras

● El gobernador Murat solicitará declaratoria de desastre en 50 municipios

● El fenómeno telúrico se sintió en 11 estados; más de 650 réplicas: SSN

● El Presidente señala que no hubo afectación en la infraestructura energética

● Sedena activa el Plan DN-III-E en ese estado y en la Ciudad de México

DIANA MANZO Y JORGE A. PÉREZ, CORRESPONSALES, Y REDACCIÓN / P 26 Y 27

En CDMX, dos lesionados y daños menores en 36 edificios

● La mitad de inmuebles perjudicados está en la alcaldía Cuauhtémoc

● La alerta sísmica se activó con 62 segundos de antelación al movimiento

ROCÍO GONZÁLEZ Y ALEJANDRO CRUZ / P 29 A 31

UNAM: la letalidad por el Covid es mayor en indígenas

● Han fallecido 18.8% de contagiados contra 11% de la población general

● La cifra acumulada de infectados en el país llegó a 191 mil 410: Ssa

● El número de decesos se elevó a 23 mil 377; ayer se agregaron 793

A. SÁNCHEZ Y L. POY / P 2 Y 3

SAT: demandas a 43 empresas; Procuraduría fiscal: "se acabó la fiesta"

Falsearon factureras operaciones por \$93 mil millones en 2017

● Buenrostro: causaron daño al erario por más de \$55 mil millones

● AMLO: gobiernos, funcionarios y partidos, entre los involucrados

● Darán plazo de 3 meses a personas físicas y morales para regularizarse

● Se concentran en Guadalajara 90% de firmas que urdieron la evasión

ALONSO URRUTIA, ALMA E. MUÑOZ Y DORA VILLANUEVA / P 5



Martin Wolf
"La peligrosa guerra
contra cadenas globales
de suministro" - P. 20



Bárbara Anderson
"Banxico apuesta a la
liquidez antes que
a la reactivación" - P. 18



Héctor Aguilar Camín
"Se descarta regreso
económico con la
curva domada" - P. 3

Coronavirus en México



AL MOMENTO
La información de
última hora sobre
el virus.



SÍNTOMAS
Cómo se transmite
y cómo tratarlo.



PREVENCIÓN
Recomendaciones
para frenar la
pandemia.



**PREGUNTAS
Y RESPUESTAS**



TIEMPO REAL
Mapa del avance
de la pandemia
en el mundo.



FASE 3

POSITIVOS: **191,410** | SOSPECHOSOS: **59,106** | FALLECIDOS: **23,377** | ACTUALIZACIÓN: 23 DE JUNIO - 19:00 HRS
FUENTE: SECRETARÍA DE SALUD

Emergencia. El sismo sacude doce entidades, provoca un tsunami menor, mata a seis en Oaxaca, daña edificios y obliga desalojo de pacientes en medio de la pandemia **ÓSCAR RODRÍGUEZ Y REDACCIÓN, OAXACA Y CIUDAD DE MÉXICO, PÁGS. 6 A 8**

Terror magnitud 7.5



Un minuto de alarma sísmica dio paso al terremoto y más de 600 réplicas con epicentro en Huatulco. TOMÁS BRAVO/REUTERS

Por llamada de El Marro para una fiesta acaba su madre presa

JANNET LÓPEZ PONCE, CDMX
José Antonio Yépez despidió a sus perseguidores con una llamada en la que planeaba asistir a la fiesta de su hija: nunca llegó, no hubo festejo y los soldados sí hallaron a la madre del capo, una hermana y una prima. PÁG. 12

"No soy tapadera"
Desafía el Presidente al INE sobre temas de la mañanera
PEDRO DOMÍNGUEZ - PÁG. 7



Hospitales. Cayó a la mitad disponibilidad de camas en 10 años

Denuncia el gobierno a 43 factureras que lavaron y defraudaron 148 mil mdp

PEDRO DOMÍNGUEZ, CDMX
Procter & Gamble, Matel, Adidas, Bachoco y Softtek son algunas de las 3 mil 83 empresas que figuran en una lista, en poder de MILENIO, a las que el Servicio de Administración Tributaria dio tres meses para ponerse al día con sus adeudos, "considerando que actuaron de buena fe". PÁG. 10

MILENIO A FONDO "La gente busca alternativas de movilidad"

Francisco Garza, CEO de GM
LUIS RAMÍREZ - PÁGS. 16 Y 17



EL ASALTO A LA RAZÓN

CARLOS MARÍN
cmarin@milenio.com
La impaciencia del paciente

Testimonio de un sobreviviente y claves de las recetas anticovid-19 en México y Cuba. PÁG. 7





ACADEMIA | 17

A cuatro matemáticos cuyas investigaciones dieron soporte a la era digital, el Princesa de Asturias por Investigación Científica y Técnica

[Agencias en Oviedo]



MUNDO | 20

Juez ordena al presidente de Brasil, Jair Bolsonaro, usar el cubrebocas en público, o estará sujeto a multa

LA ESQUINA

Los datos desmenuzados de contagios y defunciones recientes por COVID en el Valle de México apuntan a cuatro cosas: los focos más preocupantes están en el norte y oriente, las cifras no son de crecimiento, sino de una meseta muy larga; las condiciones para un repunte con una apertura apresurada están dadas; aun si no hay rebrote, habrá que esperar hasta julio.

Presidente y Director General: Jorge Kahwagi Gastine

MIÉRCOLES, 24 JUNIO 2020

AÑO 25 N° 8610 / \$10.00 www.cronica.com.mx

LA CRÓNICA DE HOY

Lenta reducción de contagios en CDMX dificulta reapertura

TERREMOTO SACUDE A MÉXICO EN PLENA PANDEMIA



Personal médico, pacientes y familiares evacuaron las instalaciones del Hospital Obregón, en la colonia Roma, debido al sismo.

Sólo bajan 2% al día en los principales focos: Iztapalapa, Ecatepec y GAM

De mantenerse la tendencia, aun sin rebrote, en una semana habría tantos casos activos como los que hubo el 7 de mayo

[Arturo Ramos Ortiz]

3

REPORTAN 6 MIL 288 CASOS EN 24 HORAS

TOTALES ACUMULADOS

CASOS POSITIVOS

191,410

DECESOS

23,377

ACTUALIZACIÓN SSA AL 23 JUNIO

3

Fue de 7.5 con epicentro en Huatulco; saldo preliminar: 5 muertos

◆ En CDMX, la alerta sísmica funcionó a tiempo; millones de ciudadanos salieron a la calle ◆ Reportan daños menores en 32 edificios; empeoraron otros que estaban por ser demolidos ◆ Pequeños derrumbes en el Centro Histórico de la capital oaxaqueña y en tramos carreteros ◆ SSA reporta que el personal, pacientes hospitalizados y familiares están fuera de peligro

[Mario D. Camarillo y Moisés García Gaspar]

4 y 5

“Hacemos más falta vivos que muertos”, exclamaba un doctor

[Daniel Blancas] 12 y 13

ESCRIBEN

FABIOLA MÉNDEZ-ARRIAGA Y FRANCISCO JOSÉ SÁNCHEZ-SESMA ◆ UNO ◆ CHRISTOPHER PASTRANA ◆ DOS ◆ JACQUELINE PESCHARD ◆ DOS ◆ RAFAEL CARDONA ◆ TRES ◆ PEPE GRILLO ◆ TRES ◆ JULIO BRITO A. ◆ CUATRO ◆ MARIELENA HOYO ◆ CUATRO ◆ LEOPOLDO MENDÍML ◆ 10 ◆ CRISTÓBAL MIGUEL GARCÍA JAIMES ◆ 17 ◆



En riesgo, 600 mil empresas por crisis: BBVA

EMPLEO.

 La recuperación se iría a 2024, estiman analistas del banco

Al menos, 600 mil empresas en el país están paralizadas, sin ingresos y sin la capacidad para volver a arrancar debido a la crisis generada por el Covid-19.

Expertos de BBVA advierten en un reporte que con base en los datos de la Encuesta Telefónica de Ocupación y Empleo (ETOE), estas empresas están inciertas sobre su reactivación.

Ante este escenario, "es muy probable que el cierre de compañías se

incrementen y sus empleados engrosen el empleo informal, desempleo y los altos niveles de pobreza laboral", indicó BBVA.

El reporte del banco revela que 20 mil empresas formales e informales ya cerraron, por lo que si este número aumenta, la recuperación del mercado laboral sería hasta 2024, por la paralización de la economía, la incertidumbre de la reapertura y la falta de apoyos de la Federación. —G. Castañares / PÁG. 4



Sismo de magnitud 7.5 en Oaxaca

Su epicentro fue localizado en las cercanías de Crucecita, en las costas del Estado a las 10:29 horas.



Fuente: Servicio Sismológico Nacional.

Y EN MEDIO DE LA EPIDEMIA, '¡SÓLO ESO FALTABA!'

LEVANTA SISMO "LA SANA DISTANCIA"

Eran las 10:29 am, unos ya en la calle y otros guardando la cuarentena por el Covid-19, pero a todos sorprendió el temblor. No sólo rememoró el 2017, sino provocó temor por lo que éste generaría en medio de la pandemia. En Oaxaca, el epicentro, hubo 6 muertos, 20 lesionados y daños en 50 municipios. PÁGS. 28 Y 29

COVID-19

NUEVA NORMALIDAD

CASOS EN MÉXICO / PÁG. 30

6 MIL 288 NUEVOS CONTAGIOS EN 24 HRS.

191 MIL 410
confirmados

501 MIL 871
pruebas realizadas

23 MIL 377
decesos

DESDE EL HOSPITAL

ISELA, ENFERMERA DEL IMSS, AUN INFECTADA LE PEDÍAN QUE ASISTIERA.

PÁG. 31

DESCONFIANZA DE LOS HOGARES

Aunque en mayo atenuó su caída, el Indicador de Confianza del Consumidor se ubicó en su nivel más bajo desde enero de 2017. PÁG. 5

Se acerca a mínimos

■ Nivel de la confianza del consumidor, en puntos

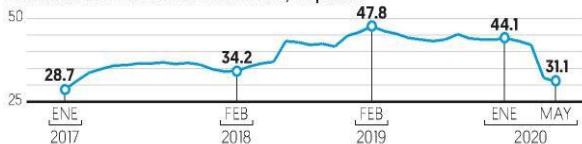

Fuente: INEGI.

BANXICO
PREVEN ANALISTAS
RECORTE MAÑANA EN
50 PUNTOS SU TASA.
PÁG. 8

ÍNDICES PMI
MEJORA ACTIVIDAD
EMPRESARIAL EN EU,
ZONA EURO Y JAPÓN.
PÁG. 14

AICM
SE DESPLOMA 93.7% EN MAYO EL TRÁFICO
DE PASAJEROS POR LA CONTINGENCIA SANITARIA.
PÁG. 18

'AMLO visitará muy pronto la Casa Blanca': Trump

Arizona. Ayer, Donald Trump visitó Yuma para inaugurar 322 kms. del muro con México y ahí dijo que AMLO lo visitará pronto. Por la mañana Marcelo Ebrard decía que no estaba aún confirmada la reunión. PÁG. 33





Finanzas
y Dinero

Índice de Confianza del Consumidor cayó 13.2 puntos en mayo

● PÁG 10

Gravar plataformas digitales generaría 100,000 mdp adicionales: A. Herrera

● PÁG 7

“Esto debería estar representando más de 100,000 millones de pesos (...). No es un impuesto nuevo, sólo se está mejorando el modo en el que se cobra”.

Arturo Herrera, SECRETARIO DE HACIENDA.

55,125 mdp

es el monto del fraude de 43 facturas durante el sexenio pasado. ● PÁG 6

18.5% interanual

caería el comercio de productos a nivel global en el II Trim del 2020: OMC. ● PÁG 24



Estructuras. Edificios, sobre todo en Oaxaca y la capital del país, se dañaron y algunos fueron desalojados. FOTO EE: ERIC LUJO

Sismo con epicentro en Oaxaca afectó a 8 estados

7.5 grados, susto y resiliencia



En hospitales evacuaron brevemente a algunos pacientes. FOTO: CUARTOSCURO



Bloques. En Oaxaca, algunos muros cayeron sobre las aceras. FOTO: REUTERS

En Oaxaca 50 municipios con solicitud de estado de emergencia	6 muertos	15 atrapados	500 viviendas afectadas	En CDMX 32 edificios con daños menores
	4 heridos	15 centros de salud afectados	4 escuelas con daños	

● Infraestructura energética resintió estragos del temblor en ocho estados; electricidad, restablecida casi 100%. ● PÁG 45

EL ECONOMISTA

#AMLOTrackingpoll Popularidad con impulso

La aprobación del mandatario López Obrador registró un leve avance, lo que reflejaría un rebote positivo. ● PÁG 47

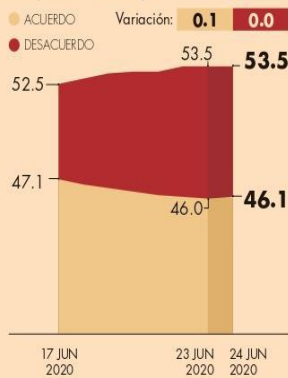

Opinión

- Los éxitos del presidente**
Convicciones
Rubén Aguilar ● PÁG 37
- El Covid-19 y el campo**
Signos vitales
Alberto Aguirre ● PÁG 39
- El impacto del Covid-19 al dólar**
Stephen S. Roach ● PÁG 33

DESARROLLO DEL COVID-19 A LO LARGO DEL MUNDO	9.243 millones suman los contagios en el mundo.	MUERTES EN EL MUNDO 477,017	CASOS EN MÉXICO 191,410	MUERTES EN MÉXICO 23,377	MUERTES EN EU 121,224	LEA MÁS DEL CORONAVIRUS EN El rastreador eleconomista.mx
---	--	---------------------------------------	-----------------------------------	------------------------------------	---------------------------------	---



7 509861 885870

El autor, en febrero pasado.



ENRIQUE SERINA

Premian con el Villaurrutia la intensa historia de Denegri

• Por Carlos Olivares Baró

El galardón reconoce los bríos con los que Enrique Serina reconstruye en *El vendedor de silencio* un momento histórico oscuro protagonizado por la prensa y el poder; el premio compensa el afanoso trabajo de investigación, dice el autor a *La Razón*. **pág. 20**

La Razón

DE MÉXICO

www.razon.com.mx

MIÉRCOLES 24 de junio de 2020 » Nueva época » Año 12 Número 3441

PRECIO » \$10.00

TERREMOTO DE TERCERA MAYOR MAGNITUD EN 35 AÑOS; 6 MUERTOS

LO QUE FALTABA, Y DE 7.5°

Por J. Chaparro, F. Sánchez, J. Butrón, A. López y K. Mora

MOVIMIENTO con epicentro en Huatulco sacude a 12 estados; miles dejan confinamiento por el coronavirus; olvidan cubrebocas, la sana distancia, sufren crisis nerviosas... **págs. 3 a 6**

Epicentro



TODOS los decesos reportados, en Oaxaca; también hay 30 heridos; daños materiales en 5 hospitales en Veracruz y Edomex; una presa en Morelos; 22 millones sintieron el sismo

EL MÁS GOLPEADO, OAXACA

EN ESA ENTIDAD, 500 viviendas y 15 hospitales dañados; 8 carreteras con deslaves; el gobernador pide declaratoria de emergencia para 50 municipios; en Ozolotepec se desgaja un cerro y atrapa a habitantes.



Fotos: Cuartoscuro y Especial

LA CDMX RESISTE

CON 8 MIL INMUEBLES en riesgo desde el sismo de 2017, la ciudad presenta daños leves; reportan afectación en 32 edificios, sólo uno grave en la alcaldía Gustavo A. Madero, desalojan a 40 familias; en el hospital Álvaro Obregón evacúan a pacientes (foto).



HOY ESCRIBEN

• **Javier Solórzano**
Más resquemores presidenciales **pág. 2**

• **Rafael Rojas**
Maduro prefiere a Trump **pág. 4**

• **Valeria López**
John Bolton: México y la Seguridad Nacional **pág. 19**

Factureras en la mira evadieron 55 mmdp, lo que cuesta construir cinco hospitales de primer nivel

Presenta SAT denuncias contra 43 empresas; "ampararon" operaciones por 93 mmdp; buscan recuperar 19 mmdp de ISR; "se acabó la fiesta"; procurador fiscal **pág. 10**

Amparan a indígenas contra Tren Maya

Frenan durante contingencia nuevas obras en el tramo de Palenque a Escárcega; puede seguir mantenimiento a vías **pág. 15**

COVID-19

PONE EN ALERTA AL MUNDO

NO SE DEJA DOMAR; AQUÍ, NUEVO PICO EN REGISTRO DE CONTAGIOS

CIFRAS EN MÉXICO AYER **pág. 8**

191 mil 410
Nuevos casos;
6,288 más
en 24 horas

23 mil 377
Decesos;
793 más
que el lunes

Virus sí impacta a menores, pero acusan invisibilización

• **En 2 meses** casos crecen 4,910%: Sipina; minimizan enfermedad porque "no son susceptibles", alerta Redim **pág. 8**

Juez le pone el cubrebocas a Bolsonaro

• **Ordena** al presidente de Brasil rectificar "comportamiento irrespetuoso"; de no hacerlo, multa de 400 dólares. **pág. 19**

Alemania ordena reconfiamento por nuevo brote

• **Esa nación**, ejemplo de gestión de la pandemia, aísla a 600 mil por 1,550 casos en una planta de cárnicos **pág. 18**



7 503 026 052006

ENTRE EL RECUERDO Y LA PANDEMIA



En centros de trabajo y colonias habitacionales, el miedo se volvió a apoderar de los capitalinos, que salieron desus casas con cubrebocas, mascarillas y algunos con pijama. El Presidente y la jefa de Gobierno difundieron videos con informes y llamados a la calma a los ciudadanos. En la colonia Roma un hospital privado fue desalojado /24HORAS



EN DÍA DE MÁS CONTAGIOS DE COVID, MUEREN SEIS POR TERREMOTO

El 2020 nos vuelve a sacudir, ahora con un sismo magnitud 7.5

Miles de personas que estaban confinadas por la pandemia o en sus trabajos salieron a la calle empujadas por el temblor con epicentro en la Crucecita, cerca de Huatulco, Oaxaca; el gobernador Alejandro Murat pidió declaratoria de emergencia para 50 municipios. El movimiento se sintió en 11 entidades. Ni intubados, ni enfermos de Covid hospitalizados -que en todo el país suman 15 mil 367, según datos oficiales- tuvieron que ser desalojados, pues los nosocomios que los atienden no resultaron dañados. Por la noche se registró otro sismo en la misma zona, pero con epicentro en Pochutla, de magnitud 5.5 **MÉXICO Y CDMX P. 3, 4, 5, 8 Y 9**

...SIN ASESORES CIENTÍFICOS, el Presidente ante sismo, lluvias y hasta arenas del Sahara P.3

CONSUMIDORES PESIMISTAS. No esperan mejoría de economía tras Covid P.16



La pandemia en los estados

- **Edomex.** Logra la recuperación de 77% de pacientes de Covid.
- **Guerrero.** Prevé reapertura del sector turístico para julio.
- **La Conago.** Conformar alianza para impulsar el turismo. **ESTADOS P.8 Y 9**

CHUCKY HIZO DIABLURA DE TRES PUNTOS...

Hirving Lozano tuvo apenas seis minutos en el campo, y le dio el triunfo a su equipo sobre el Hellas Verona en la Serie A. **DXT P.22**



MIÉRCOLES 24 DE JUNIO DE 2020
AÑO IX Nº 2215 | CDMX

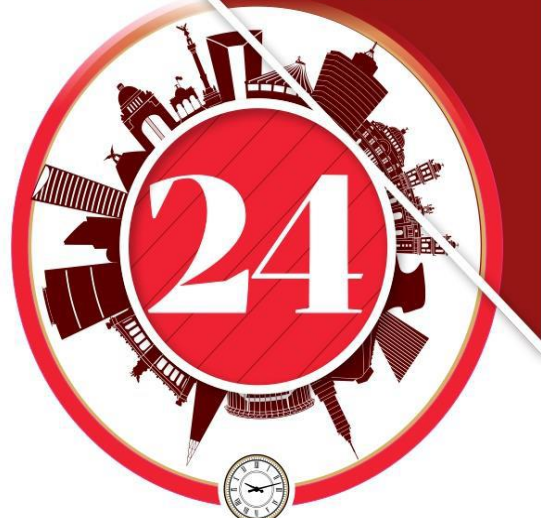

24 HORAS EL DIARIO SIN LÍMITES

Google apoya el periodismo de 24 HORAS **TOCA AQUÍ**

En esta contingencia mantente informado

Recibe de lunes a viernes en la palma de tu mano un ejemplar digital de la edición del día de 24 HORAS, El Diario Sin Límites

Con este código QR entras en contacto con nosotros. O envía "Suscribeme" al 55 1224 8024 y recibe 24 HORAS en tu celular.

Chocan AMLO y Córdova por vigilancia de elecciones

Tras insistir en que como Presidente y ciudadano va a vigilar que no haya fraude en las elecciones, López Obrador cuestionó la molestia del titular del INE, quien ayer declaró que el mandatario "no tiene vela en el entierro y que no va a intervenir", además, criticó a los políticos que en lugar de convencer descalifican. **MÉXICO P.6**

La nube de polvo del Sahara alcanzó la Península de Yucatán **ESTADOS P.13**





El Sol de México

CIUDAD DE MÉXICO | MIÉRCOLES 24 DE JUNIO DE 2020 | AÑO LV | NO. 19,722 | ORGANIZACIÓN EDITORIAL MEXICANA

PAQUITA RAMOS DE VÁZQUEZ / PRESIDENTA Y DIRECTORA GENERAL

\$10.00

TERROR EN LA CAPITAL POR SISMO

Generó escenas de pánico. Cuatro edificios en la unidad Lindavista-Vallejo tienen riesgo de colapso, hubo alertas de tsunami en el Océano Pacífico, y al menos cinco personas murieron por el sismo con magnitud de 7.5 que se registró ayer a las 10:29:02 horas al sur de Crucecita, Oaxaca, entidad que solicitó de inmediato declaratoria de emergencia.

Pág. 17 y 22

REUTERS, ERNESTO MUÑOZ Y SERGIO VÁZQUEZ



CONFIANZA Como los días del gasolinazo

La confianza del consumidor cayó en mayo, al disminuir 13.2 puntos respecto al mismo mes de 2019, con lo que el indicador sumó seis meses consecutivos a la baja, según el Inegi. Pág. 14

Los desastres desplazan más que los narcos

En México hay diez veces más personas obligadas a emigrar por desastres naturales que por la violencia del crimen organizado.

MIL 200 MILLONES DE DÓLARES EN JUEGO

Ponen en duda fuerte inversión de Iberdrola

OMAR RIVERA Y JUAN LUIS RAMOS

El presidente municipal de Tuxpan adelanta la cancelación de una central eléctrica

La inversión de mil 200 millones de dólares comprometida por Iberdrola para la construcción de una central de ciclo combinado en Tuxpan, Veracruz, está en riesgo, según declaró el presidente municipal Juan Antonio Aguilar Mancha, en tanto que la Comisión Federal de Electricidad (CFE) asegura que la adjudicación de la obra a la empresa española sigue vigente.

"(Sobre la cancelación) así nos lo hicieron ver los directivos la semana pasada, que en caso de no poder rescatar el proyecto en 15 días pues prácticamente estaba cancelado, porque ellos tienen una fecha de inicio de obra a partir del 1 de agosto, si no inician en esa fecha

2,000

EMPLÉOS directos se prometieron crear con esta obra, parte de una inversión de más de cinco mil millones de dólares para todo el país.

pues prácticamente está muerto el proyecto para ellos", declaró el alcalde a El Sol de México.

Sobre las razones, explicó que por nueve meses Iberdrola ha estado buscando el contrato de suministro de gas a través de la CFE o TransCanada, lo cual no se les ha

dado, entonces, al no contar con esa respuesta positiva pues definitivamente no pueden empezar.

"Pasamos una pandemia y hay temas de desempleo por razones obvias en todo el país y dejar ir una inversión de este tamaño si pega fuerte en la economía del municipio y de la región", dijo Aguilar Mancha.

El alcalde no quiso abundar en el pleito que inició con los españoles el presidente de México, Andrés Manuel López Obrador. La empresa, por su parte, no quiso hacer ningún comentario a este diario, a pesar de las insistentes solicitudes de información. La CFE respondió escuetamente, asegurando solamente que el proyecto sigue.

Antonio Aguilar Mancha pidió al director de la CFE, Manuel Bartlett, y al Presidente del país, se reconsidere este proyecto. Pág. 13

EL VENDEDOR DE SILENCIO El Villaurrutia es para Serna

El escritor mexicano comparte con los lectores de El Sol de México que estuvo a punto de abandonar la novela en la que cuenta la historia de "el mejor y más vil de los reporteros", Carlos Denegri. "Y aún después de terminarla, estaba muy dudoso sobre su valor hasta que empecé a tener la respuesta de parte de los lectores y de la crítica", revela el también ensayista en entrevista. El jurado del Premio de Escritores para Escritores 2019, integrado por Marianne Toussaint, Felipe Garrido y Vicente Quirarte, dio un fallo otorgado de manera unánime, a través de una videoconferencia. "El modus operandi de Carlos Denegri no ha desaparecido", advierte el autor. Pág. 29



N NORMAL

EL FUTURO ES LO QUE HACEMOS



Luis Carriles Pág. 14
Roberto Aguilar Pág. 16
Shanik Berman Gossip



Terremoto

7.5 6 muertos Oaxaca, México

El presidente Andrés Manuel López Obrador se comunicó con el coordinador nacional de Protección Civil, David León, para estar al tanto del sismo ocurrido ayer martes de magnitud de 7.5, localizado a 12 km al suroeste de Cruzcecita, Oaxaca. El jefe del Ejecutivo, a través de sus redes sociales, señaló: "no nos han reportado daños".

Mensaje al pueblo de México
Andrés Manuel
@lopezobrador_

El presidente de México, pendiente de la pandemia del coronavirus, desvió esa atención por un instante para atender un sismo "de magnitud 7.5", como reconoció con cierta preocupación.



R. 2,4,5,6,11



OAXACA



CDMX



#QuédateEnCasa



OVACIONES

MIÉRCOLES 24 DE JUNIO DE 2020 | NUMERO 25599 AÑO LXXXIII

OVACIONES protege la ecología y se imprime en papel reciclado

<http://www.ovaciones.com>

Emitieron 22 millones de facturas

Van por 43 factureros y 55 mil mdp

POR URBANO BARRERA

El saqueo de la nación por medio de empresas Factureras llegó a su fin en México.

El presidente Andrés Manuel López Obrador anunció que nunca más se permitirá la evasión de impuestos tolerada desde el gobierno.

Tampoco la condonación a grandes contribuyentes y la compensación universal.

Y, sentenció: "con una mano atacaremos la epidemia del Coronavirus y con la otra la peste de la corrupción".

Durante se conferencia de prensa matutina en Palacio Nacional dijo que "parado sobre un solo pie" ofrece acabar con la corrupción, pues ella significa la peste más funesta.

Al respecto la titular del Servicio de Administración Tributaria (SAT), Raquel Buenrostro, informó que el clan de los factureros conformó una red de simulación por más de diez años y que a la fecha evadía hasta 300 mil millones de pesos al año.



Con una mano atacaremos la epidemia del Coronavirus y con la otra la peste de la corrupción".

Andrés Manuel López Obrador
Presidente de México

Expresó que se actúa contra 43 grandes empresas factureras y al menos 8 mil 212 personas físicas y morales.

Todas ellas simularon operaciones hasta por 93 mil millones de pesos, de los cuales 24 mil mil 583 corresponden a Impuesto Sobre la Renta (ISR) y once mil 396 a Impuesto al Valor Agregado (IVA).

Explicó que estos últimos dos conceptos ISR e IVA ya no se podrán recuperar, pero sí las deudas cercanas a 55 mil 125 millones de pesos.

Esto se dio dentro de un paquete de 244 participantes que se diversificaron en múltiples empresas y operaciones, para lo cual falsificaron y usaron cuando menos 22 millones de facturas falsas.

La funcionaría dijo que se les dará a los deudores tres meses de gracia para ponerse al corriente en sus incumplimientos.

Si lo hacen en forma voluntaria no generaran intereses y cargos adicionales, pero de no llevar a cabo su trámites tendrán que enfrentar multas, demandas y denuncias penales.

Sobre el tema, el Procurador Fiscal de la Federación, Carlos Romero Aranda, afirmó se trataba de un verdadero "pacto criminal" entre el que constituía empresas, el que compraba, los que mediaban con influencias políticas los trámites y quienes se beneficiaban.

En este momento las investigaciones se dirigirán contra quien vende las facturas, para atacar el problema desde su origen.

Ver página 3



SUSTO Y DRAMA

El sismo de 7.5 grados Richter que sacudió ayer a la CDMX y diversas entidades causó daños en al menos 36 edificios. En el Estado de México, sólo fueron cuarteaduras en algunos inmuebles. En Oaxaca -el epicentro fue en La Crucecita, Huatulco-, hay cinco muertos, una decena de heridos y al menos 500 casas dañadas.

Ver páginas 8, 9, 14, 15 y 16

Pánico en todo el país por sismo; 5 muertos

POR URBANO BARRERA

Cuatro muertos, cinco heridos y 477 réplicas que causaron pánico en casi todo el país dejó el sismo de 7.1 grados Richter con epicentro en Crucecistas, municipio de Huatulco, Oaxaca.

David León Romero, coordinador nacional de Protección Civil, dio este balance y lo notificó al presidente Andrés Manuel López Obrador.

El funcionario indicó que pese a la magnitud del seísmo las consecuencias no fueron tan graves, pero lamentó las pérdidas humanas.

El Ejecutivo federal, Andrés Manuel López Obrador confortó a la población y en un mensaje convocó a estar unidos e informados de los reportes de Protección Civil.

El responsable de Protección Civil reportó que en la Ciudad de México el sismo provocó daños en 32 edificios y cuatro inmuebles del Gobierno capitalino.

Ver páginas 8, 9, 14, 15 y 16

LOS MAS FUERTES

- 7 SEPTIEMBRE 2017 **8.2** ISTMO DE TEHUANTEPEC
- 19 SEPTIEMBRE 1985 **8.1** COSTAS DE MICHOACAN
- 21 ENERO 2003 **7.6** TECOMAN, COLIMA
- 23 JUNIO 2020 **7.5** CRUCECITA, HUATULCO
- 16 FEBRERO 2018 **7.2** PINOTEPA NACIONAL, OAX.
- 19 SEPTIEMBRE 2017 **7.1** ENTRE MORELOS Y PUEBLA

Baja velocidad; Covid, dos o tres años; Gatell

Ver página 2

Supera México 6 mil contagios en un solo día

Ver página 2

Trump: vendrá pronto presidente de México

Ver página 4

VENTANA

Y apenas va medio año.

OPINION

DIA HABIL
Alberto Montoya

Página 2



CHUCKYROMPE LA SEQUÍA Y ANOTA GOL CON EL NAPOLI

El delantero mexicano Hirving Lozano, que ha sido borrado del equipo italiano por el actual técnico Gennaro Gattuso, marcó ayer su gol 44 en Europa; fue la quinta y última sustitución del partido y en solo 5 minutos, concretó la anotación. **Pág. 24**

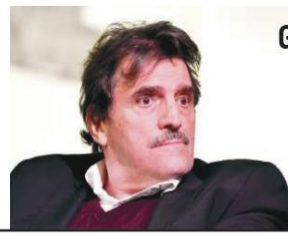

GALARDONAN A ENRIQUE SERNA POR EL VENDEDOR DE SILENCIO

La obra inspirada en Carlos Denegri, el periodista que industrializó el "chayote", ganó el Premio Xavier Villaurrutia; el jurado destacó la habilidad del autor para combinar ficción y realidad en el libro *El vendedor de silencio*, publicado en 2019. **Pág. 21**

DIARIO **Contra** Réplica

www.contrareplica.mx

No. 444/ Año 02/ Miércoles 24 de junio de 2020. **EJEMPLAR GRATUITO**

PERIODISMO DE INVESTIGACIÓN



TIEMBLA, DESALOJAN Y OLVIDAN SANA DISTANCIA. Médicos tuvieron que sacar a los pacientes de los hospitales tras el sismo de 7.5 grados que sacudió ayer a Oaxaca y a la CDMX y dejó un saldo de 5 muertos. En la foto, personas que eran atendidas en el Hospital Obregón, en la colonia Roma, fueron desalojadas. Usaban cubrebocas, pero no guardaron la sana distancia. **Pág. 5 Cuartoscuro**

- **MÁS DEL 95% DE VIVIENDAS DEL PAÍS, SIN SEGURO ANTE SISMO; ARCHIVAN PLANES PARA IMPULSAR COBERTURAS.** **Pág. 14**
- **TERREMOTO DEJA MÁS DE 2 MILLONES DE PERSONAS SIN LUZ Y PROVOCA INCENDIO EN REFINERÍA.** **Pág. 4**
- **SE AGRAVAN DAÑOS EN EL MUSEO DE CULTURAS POPULARES, EL MUSEO MURAL DIEGO RIVERA, LA CATEDRAL...** **Pág. 22**

“CDMX VA A FORTALECER EL COMERCIO VIRTUAL”

POR MARTHA BAUTISTA

El secretario de Desarrollo Económico de la CDMX, Fadlala Akabani Hneide, aseguró a *ContraRéplica* que la capital necesita “fortalecer los mecanismos de intercambio comercial (de las Mipymes) a través de las redes sociales, del ecommerce”, como parte de su estrategia para la recuperación económica en la CDMX. **Pág. 11**



- **REPORTAN 6,288 CONTAGIOS EN LAS ÚLTIMAS 24 HORAS, EL MAYOR REPUNTE EN 1 DÍA.** **Pág. 3**
- **ALEMANIA, IRÁN, PORTUGAL, SURCOREA... VUELVEN AL ENCIERRO TRAS REBROTE.** **Pág. 19**
- **NOVAK DJOKOVIC DA POSITIVO PARA CORONAVIRUS.** **Pág. 25**
- **CREADORES INDEPENDIENTES, LOS MÁS GOLPEADOS POR LA CRISIS.** **Pág. 23**

GALLARDO LIDERA INTENCIÓN DE VOTO PARA 2021 EN SLP

EL DIPUTADO FEDERAL Ricardo Gallardo tiene 28% de la intención del voto para ser el próximo gobernador de San Luis Potosí, reveló Mitofsky. **Pág. 7**

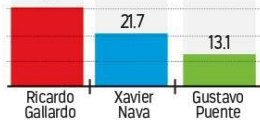

Lanza AMLO ofensiva contra factureras

Va tras 43 empresas por defraudación fiscal y lavado de dinero

POR CLAUDIA BOLAÑOS Y GUADALUPE ROMERO

El procurador fiscal, Carlos Romero, informó que se presentarán 7 quejas contra 7 grupos que conforman una red de empresas factureras, a través de las cuales se evadía el pago de impuestos. Posteriormente se distribuyó una lista de 43 empresas del primer paquete investigado, entre las que están Costa Bella, DIG, Dalga, Zomeby y Champion Sports. **Pág. 6**

93 mil millones de pesos es el monto facturado por estas empresas en operaciones simuladas

24,583 mdp dejaron de pagar estas corporaciones en ISLR

11,396 mdp dejaron de pagar estas empresas en IVA

- **CAE CONFIANZA DEL CONSUMIDOR A PEOR NIVEL DESDE 2017: INEGI.** **Pág. 15**
- **JUEZ FEDERAL SUSPENDE INDEFINIDAMENTE OBRAS DE TRAMO 1 DEL TREN MAYA.** **Pág. 10**

EL EJÉRCITO ROSA DE EL MARRO

SON ADMINISTRADORAS, sicarias, halcones, familiares o parejas que acompañan a líderes de los cárteles de Sinaloa, de Tijuana o más recientemente de Santa Rosa de Lima. El caso de María, Juana y Rosalba, madre, hermana y prima de *El Marro*, muestra cómo opera la estructura financiera del cártel Santa Rosa de Lima. **Pág. 8**

¿EN PUERTA, VISITA DE AMLO A EU?

DONALD TRUMP
Presidente de Estados Unidos

“Quiero agradecer al presidente de México, es un buen tipo. Creo que va a venir a Washington muy pronto, a la Casa Blanca”



¿QUÉ SIGUE?



Pacientes del Hospital Álvaro Obregón, en la Colonia Roma, fueron llevados al camellón de enfrente / FOTO: LUIS A. BARRERA

UN SISMO DE 7.5 GRADOS LLEVÓ A LA CALLE A MILLONES DE MEXICANOS EN PLENA PANDEMIA Pág. 3



Llegó México a **23,377** defunciones por Covid-19 y **191,410** casos confirmados; CDMX y Edomex concentran más de un tercio de la carga epidemiológica con **9,205** fallecidos Pág. 16



Desplazados por el clima

Panorama Nacional

Infraestructura energética, sin daños por el terremoto: AMLO (La Jornada, E. Murillo y G. Castillo, p. web).

Desde el patio central de Palacio Nacional y, más adelante, desde su despacho, el presidente Andrés Manuel López Obrador informó en tres videos publicados en sus redes sociales por la mañana sobre la situación en el país tras el sismo de magnitud 7.5 ocurrido en Oaxaca. Descartó daños en la infraestructura petrolera y energética del país por el movimiento telúrico, que obligó a parar la refinería Antonio Dovalí, en Salina Cruz, por un conato de incendio,

A partir de los datos proporcionados por el coordinador nacional de Protección Civil, David León, confirmó que no se habían registrado daños mayores. Hay que estar atentos sin alarmarnos, conservando la calma, pero estar muy atentos para poder salir a donde no corramos riesgos, convocó en sus mensajes.

Por su parte, la secretaria de Gobernación, Olga Sánchez Cordero, exclamó ¡estuvo fuertísimo!, al salir de las oficinas de la dependencia tras el sismo, en momentos en que se encontraba en su despacho con el gobernador de Morelos, Cuauhtémoc Blanco.

El Coordinador Nacional de Protección Civil, David León, aseguró que aunque el sismo fue de mayor intensidad al del 19 de septiembre de 2017, de magnitud 7.1, los daños no fueron considerables, aunque lamentó la muerte de cinco personas hasta ese momento. Más tarde falleció una más.

(<https://www.jornada.com.mx/2020/06/24/estados/027n1est>)

Denunciarán a otras 43 factureras por la evasión de \$55 mil millones (La Jornada, Alonso Urrutia y Alma E. Muñoz, p. web).

Tras la revisión de 22 millones de facturas que ampararon operaciones simuladas por 93 mil millones de pesos en 2017, el Servicio de Administración Tributaria (SAT) y la Procuraduría Fiscal de la Federación presentarán siete denuncias contra 43 empresas factureras ante la Fiscalía General de la República (FGR) por la evasión fiscal de 55 mil 125 millones de pesos. Además, se dará un plazo de tres meses a 8 mil 202 personas físicas y morales –que compraron las facturas– para regularizarse antes de emprender acciones legales en su contra.

El procurador fiscal, Carlos Romero Aranda, sostuvo que se atacará en primera instancia al grupo criminal que operaba la venta de documentos, para cuadrar dos delitos: defraudación fiscal y lavado de dinero, y equipararlos a delincuencia organizada. Señaló que “el mensaje que se quiere mandar es que se acabó la fiesta, que las factureras ya no pueden seguir hacia adelante”.

El presidente Andrés Manuel López Obrador confirmó que entre los involucrados hay gobiernos, funcionarios públicos, partidos políticos, periodistas e incluso un servidor público de tercer nivel –“machuchón”, dijo. “Quienes maquinaron todo este fraude con influyentismo y las factureras están bien identificados, por eso se presentarán denuncias penales”.

La titular del SAT, Raquel Buenrostro, describió que la operación de las factureras se efectuó en dos vertientes: justificar gastos inexistentes que permitieran evadir impuestos o encubrir aquellos que en realidad eran para sobornos, tráfico de drogas, extorsión, trata de personas y corrupción de funcionarios.

(<https://www.jornada.com.mx/2020/06/24/politica/005n1pol>)

Pedirá Murat que se declare desastre en 50 municipios por el sismo (La Jornada, Diana Manzo y Jorge A. Pérez Alonso, p. web).

Un sismo de magnitud 7.5, con epicentro a 23 kilómetros de La Crucecita, en el municipio de Santa María Huatulco, provocó la muerte de seis personas y numerosos lesionados, además de cuarteaduras importantes en dos hospitales y dos derrumbes en

carreteras, informó el gobernador Alejandro Murat Hinojosa, quien anunció que se solicitará declaratoria de desastre para 50 municipios afectados.

El mandatario estatal, quien encabeza el Consejo de Evaluación de Daños en las instalaciones del Centro de Control, Comando y Comunicación de Oaxaca, añadió que no hubo daños mayores ni se emitió alerta de tsunami.

A las 10:29 horas se sintió el movimiento telúrico, que causó derrumbes en las carreteras 190 (Oaxaca-Istmo) y en la 200 (Pochutla-Huatulco), así como en la que conduce a San Juan Ozolotepec, una de las comunidades más afectadas en la Sierra Sur. En esa región perecieron tres personas: una en San Agustín Amatengo, otra en San Francisco Ozolotepec y una más en Santa Catarina Xanaguía, municipio de San Juan Ozolotepec; donde se reportó un derrumbe que habría sepultado a 15 personas que laboraban en una obra carretera.

Además, una mujer de 22 años murió en La Crucecita, Huatulco, y un trabajador de la refinería Antonio Dovalí Jaime cayó de una estructura de aproximadamente cinco metros y fue llevado al hospital de Pemex en Salina Cruz, donde horas más tarde falleció.

(<https://www.jornada.com.mx/2020/06/24/estados/026n1est>)

Gravar a plataformas dejaría ingresos por más de 100,000 mdp (El Economista, Elizabeth Albarrán, p. web).

El cobro adecuado del Impuesto Sobre la Renta (ISR) y del Impuesto al Valor Agregado (IVA) a plataformas digitales que brindan servicios de transporte, entretenimiento, hospedaje o aprendizaje, podría dejar ingresos por 100,000 millones de pesos, indicó Arturo Herrera, secretario de Hacienda y Crédito Público (SHCP).

“Una vez que nosotros llegáramos a tener un mecanismo estable (del cobro de impuestos a plataformas digitales) esto debería estar representando más de 100,000 millones de pesos (...) no es un impuesto nuevo, solo se está mejorando el modo en que se cobra”, dijo al participar en la conferencia vespertina sobre créditos en Palacio Nacional.

Aclaró que estos recursos no son adicionales a lo que se tiene contemplado en la Ley de Ingresos de la Federación 2020, la cual establece que, a partir del 1 de junio, las plataformas como Uber, DiDi, Netflix y Airbnb deberán pagar tanto el ISR como el IVA.

“A partir de junio, cuando entró en vigor el nuevo mecanismo, habrá una recaudación que creemos será más sustancial, pero la idea era modernizar y alinear el sistema tributario mexicano a una nueva realidad, donde una parte muy alta del consumo de servicios se hace de manera digital”.

Herrera consideró que, el aumento en los ingresos por el cobro de impuestos a plataformas digitales se dará en la medida en que se logre un acuerdo internacional.

“En foros como el G-20 se está buscando el mecanismo adecuado para grava a la economía digital. En España y Francia, donde sí se cobra un impuesto digital, se decía que era por razones de equidad, pues no podía ser posible que algunas de las empresas más ricas del mundo no estén pagando impuestos”.

(<https://www.eleconomista.com.mx/economia/Cobrar-ISR-e-IVA-a-plataformas-digitales-dejaria-ingresos-de-mas-de-100000-millones-de-pesos-SHCP-20200623-0106.html>)

Se tambalea inversión millonaria de Iberdrola (El Sol de México, Omar Rivera, p. web).

La inversión de mil 200 millones de dólares comprometida por la española Iberdrola para la construcción de una central de ciclo combinado en Tuxpan, Veracruz, está en riesgo, afirmó el presidente municipal Juan Antonio Aguilar Mancha.

“Así nos lo hicieron ver los directivos la semana pasada, que en caso de no poder rescatar el proyecto en 15 días pues prácticamente estaba cancelado, porque ellos tienen una fecha de inicio de obra a partir del primero de agosto; si no inician en esa fecha pues prácticamente está muerto el proyecto”, declaró el alcalde a El Sol de México.

Sobre las razones de una posible cancelación, el presidente municipal explicó que por nueve meses Iberdrola ha estado buscando el contrato de suministro de gas -el principal combustible que emplean las centrales de ciclo combinado para producir electricidad- a través de la Comisión Federal de Electricidad (CFE) o TransCanada, el cual no se les ha dado, entonces al no contar con esa respuesta positiva no pueden empezar el proyecto.

El alcalde lamentó la noticia por el tamaño de la inversión y la derrama económica que se espera debido a la creación de empleos. "Pasamos por una pandemia y hay temas de desempleo por razones obvias en todos el país y dejar ir una inversión de este tamaño sí pega fuerte en la economía del municipio y de la región".

Aguilar Mancha declinó comentar si observa en este tema tintes políticos antelas recientes acusaciones del Ejecutivo federal, Andrés Manuel López Obrador, en contra de la empresa, lo que sí hizo es pedir al director de la CFE, Manuel Bartlett y al Presidente de la República que reconsideren este proyecto porque ya hay avances y estaba por arrancar.

Consultada sobre si el proyecto asignado a Iberdrola será cancelado o reprogramado, la respuesta de la CFE es que "sigue vigente".

(<https://www.elsoldemexico.com.mx/finanzas/se-tambalea-inversion-millonaria-de-iberdrola-construccion-central-tuxpan-cfe-economia-empleos-5404753.html>)

Están en riesgo 600 mil empresas por crisis (El Financiero, Guillermo Castañares, p. web).

En el país hay cerca de 600 mil empleadores del sector formal e informal que están en suspensión temporal y sin recibir ingresos, con una elevada incertidumbre de poder reactivar sus actividades debido a la pandemia por coronavirus, indicó BBVA.

"Dado este volumen de empresas paradas por inactividad es muy probable que el cierre de empresas se incremente y sus empleados engrosen el empleo informal, el desempleo y los niveles de pobreza laboral", indicó el área de investigación del grupo financiero en un reporte.

Indicó que con base en la Encuesta Telefónica de Ocupación y Empleo (ETOE) del Inegi, hay 311 mil empleadores del sector formal en suspensión temporal sin recibir ingresos y 313 mil informales. En el primer caso el 81 por ciento son microempresas, y 98 por ciento en el segundo. Estima que alrededor de 20 mil empresas formales e informales han cerrado sus operaciones.

Destacó que en tres meses se perdieron un millón de empleos y estimó que la recuperación del mercado laboral podría extenderse hasta 2024, debido a la paralización de la economía por la pandemia, la incertidumbre de la reapertura y la falta de estímulos por parte del Gobierno federal.

Así, pese a que en mayo se desaceleró la pérdida de empleos, prevé que en los próximos meses se seguirán viendo variaciones negativas, además de un ajuste importante en diciembre de este año.

(<https://elfinanciero.com.mx/economia/estan-en-riesgo-600-mil-empresas-por-crisis>)

Saldo en CDMX: 32 edificios con daños menores y dos heridos (El Economista, Arizbet García, p. web).

Tras registrarse un sismo de 7.5 grados Richter con epicentro en Oaxaca, autoridades reportaron que en la Ciudad de México 32 edificios resultaron con daños menores, principalmente en las alcaldías Cuauhtémoc, Iztapalapa, Benito Juárez y Gustavo A. Madero, además de registrarse dos personas lesionadas: un adulto y un menor de edad. Las personas afectadas fueron un hombre al que se le cayó un cable de alta tensión en la alcaldía Iztapalapa y fue trasladado al Hospital Rubén Leñero; y un menor de edad con traumatismo debido a una caída, que fue atendido en el Hospital Pediátrico de Moctezuma. El gobierno de la capital del país descartó, horas después de suscitarse el fenómeno natural, daños mayores, situación que confirmó posteriormente la Coordinación Nacional de Protección Civil (CNPC).

Se ahondó que hubo afectaciones en un edificio abandonado entre las calles de Medellín y Quintana Roo, en la colonia Roma; en fachadas de viviendas atrás de Palacio Nacional, además de que se realizó la revisión de un edificio contiguo a la estación del Metrobús Etiopía.

La jefa de gobierno, Claudia Sheinbaum, dio a conocer que cuatro instalaciones de dependencias locales también presentaron afectaciones, que fueron: el Sistema de Aguas de la Ciudad de México, la Secretaría de Pueblos y Barrios Originarios y Comunidades Indígenas Residentes; la Secretaría del Trabajo y Fomento al Empleo y un inmueble de la Secretaría de Movilidad.

(<https://www.eleconomista.com.mx/politica/Saldo-en-CDMX-32-edificios-con-danos-menores-y-dos-heridos-20200624-0013.html>)

Trump asegura que recibirá "pronto" a AMLO en la Casa Blanca (El Sol de México, Agencias, p. web).

El presidente de Estados Unidos, Donald Trump, confirmó que planea recibir "pronto" en la Casa Blanca a su homólogo mexicano, Andrés Manuel López Obrador, en el que sería el primer encuentro bilateral entre ambos.

"Quiero darle las gracias al presidente de México. Creo que vendrá a Washington bastante pronto, a la Casa Blanca", dijo Trump, sin dar más detalles, durante una visita a la zona fronteriza entre ambos países en Yuma (Arizona).

En abril, López Obrador reveló que le había planteado a Trump la posibilidad de una reunión bilateral en junio o julio, pero hasta ahora el mandatario estadounidense no había corroborado que hubiera planes de celebrar ese encuentro.

López Obrador, que no se ha reunido con Trump desde que llegó al poder en diciembre de 2018, planteó inicialmente la cita como una celebración de "la entrada en vigor del T-MEC", siglas del Tratado Comercial entre México, Estados Unidos y Canadá, renegociado a partir del TLCAN. Sin embargo, la semana pasada, el mandatario mexicano dijo que, aunque no quería descartarlo del todo, creía que no iba a "ser posible" reunirse con Trump el día de la entrada en vigor del T-MEC, el próximo 1 de julio.

El canciller mexicano, Marcelo Ebrard, afirmó este martes que su intención seguía siendo la de "simbolizar" de alguna forma la entrada en vigor del T-MEC junto con EU y Canadá, pero dijo que por ahora no había "nada establecido" en cuanto a una posible reunión con Trump.

(<https://www.elsoldemexico.com.mx/mundo/trump-asegura-que-recibira-pronto-a-amlo-en-la-casa-blanca-eu-t-mec-5402751.html>)

Procuraduría Agraria

Rechaza gobierno federal excluir a comunidades indígenas de las estadísticas de Covid-19 (Tele Reportaje, Andrés Olmos, p. web).

Miércoles 24 junio 2020

El presidente Andrés Manuel López Obrador, rechazó que su gobierno esté ocultando información relacionada con los contagios y muertes por COVID-19 en las comunidades indígenas, razón por la que dijo "se pasan" con esas publicaciones.

Lo anterior, tras ser cuestionado sobre un boletín de la Universidad Nacional Autónoma de México (UNAM), en donde señala que la Secretaría de Salud deja fuera a indígenas de las estadísticas de coronavirus.

"No ocultamos información, no somos iguales a los conservadores de gobiernos anteriores ¿Imagínense cómo vamos a ocultar información de lo que pasa en las comunidades indígenas? Sería traicionarnos a nosotros mismos. La verdad, se pasan, es una obviedad ¿Cómo vamos nosotros a ocultar a los fallecidos? ¿Cómo vamos a dejar sin atención a los pobres?", expresó.

En este sentido, el funcionario federal reviró que le llama la atención esta declaración, y respondió directamente al doctor Baruch que la prioridad, desde que inició la pandemia, han sido las comunidades indígenas.

"Desde que empezó el Covid y lo hemos presentando repetidamente, estamos trabajando muy coordinados con el INPI, con el INALI, con los distintos coordinadores territoriales; el **Procurador Agrario, Luis Hernández**, nos ayuda todos los días con información directa de territorio sobre las comunidades indígenas; la Secretaría del Bienestar, también nos ayuda; entonces, doctor Baruch, no la UNAM, sino Jorge Baruch, su respuesta ha llegado", reviró.

<https://www.xevt.com/nacional/rechaza-gobierno-federal-excluir-a-comunidades-indigenas-de-las-estadisticas-de-covid-19/99074>

Teocelo y la buena tierra (Al Calor Político, Salvador Martínez y Martínez, p. web).

Miércoles 24 junio 2020

¿Por qué Teocelo? Por el amor que sentimos al pueblo quienes somos de allá.

Este afecto hace sumarnos a la indignación por una noticia a la que se dio proyección nacional. "La secretaria del Ayuntamiento de Teocelo, Veracruz, ...posó portando un arma de uso exclusivo del Ejército, lo que ha generado duras críticas en redes sociales" (El Universal 18/06/2020). El reportaje local informa que en el hecho participaron varias empleadas y no una (Portal alcalorpolítico.com 19/06/2020).

El informe periodístico deja la impresión de que fueron meras imprudencias.

En suma, Teocelo, en su origen, es un pueblo de agricultores. Lo cual es más notable si uno se aproxima a sus congregaciones, por ejemplo: Monte Blanco, Independencia, Texin, Baxtla o Santa Rosa. El Teocelo perteneciente al tiempo presente, sin embargo, fruto de los estudios en la Escuela Normal Veracruzana y en la Universidad Veracruzana, encuentra en su población sectores de profesores, profesionistas y empleados del gobierno municipal y estatal.

No obstante, se tenía la idea de que, en el mediano plazo, el aumento de la población impulsaría la demanda mundial de alimentos de productos agrícolas.

La pandemia COVID-19 diluyó las fronteras entre el mediano y el corto plazo.

La crisis alimentaria es inminente. Las políticas públicas comienzan a acentuar las expectativas y las esperanzas en los alimentos agrícolas. Las expectativas están puestas en producir más con menos y las esperanzas están puestas en la ciencia...

En Teocelo no han faltado los terratenientes, pero siempre han prevalecido los pequeños agricultores familiares. El reto, entonces, es producir más con menos preservando los medios de subsistencia de los pequeños agricultores y la protección de los más necesitados. "El Ejecutivo Federal promoverá y realizará acciones que protejan la vida en comunidad, propicien su libre desarrollo y mejoren sus posibilidades de atender y satisfacer las demandas de sus integrantes." (Ley Agraria, artículo 7°).

Desde la perspectiva del gobierno, en esta tarea, el papel relevante lo tiene la **Procuraduría Agraria**. Ésta "...es un organismo descentralizado de la Administración Pública Federal, con personalidad jurídica y patrimonio propios, sectorizado en la Secretaría de la Reforma Agraria. ...La Procuraduría tiene funciones de servicio social y está encargada de la defensa de los derechos de los ejidatarios, comuneros, sucesores de ejidatarios o comuneros, ejidos, comunidades, pequeños propietarios, avecindados y jornaleros agrícolas, mediante la aplicación de las atribuciones que le confiere la presente ley y su reglamento correspondiente, cuando así se lo soliciten, o de oficio en los términos de esta ley." (Ley Agraria, artículos 134 y 135).

Si uno se aproxima a las atribuciones de Procuraduría agraria se observan acciones de sumo interés para los agricultores. Unas de carácter muy general, la coadyuvancia.

Esto es, contribuir o ayudar a que los asuntos de los ejidatarios, comuneros, sucesores de ejidatarios o comuneros, ejidos, comunidades, pequeños propietarios, avecindados y jornaleros agrícolas se realicen ante las autoridades agrarias. Y, en su caso, representarlas ante las mismas autoridades.

<https://www.alcalorpolitico.com/informacion/teocelo-y-la-buena-tierra-319396.html#.XvNT1mhKjIU>

SIOP cancela reunión con las comunidades de Chiquihuitlán y Agua Salada (Letra Fría, Mayra Vargas, p. web).

Martes 23 junio 2020

Jalisco, Autlán de Navarro. - Desde el viernes 12 de junio, la Secretaría de Infraestructura y Obra Pública (SIOP) del gobierno de Jalisco, agendó dos reuniones con ejidatarios, comuneros y pequeños propietarios para atender la situación de las indemnizaciones por el trazo de la carretera Villa Purificación-Autlán. Una de las reuniones estaba programada para este martes con la comunidad indígena de Chiquihuitlán y Agua Salada en Autlán, sin embargo, Guillermo Brambila, director general jurídico de SIOP la canceló anoche, a través de correo electrónico.

Sobre esta cancelación, el abogado representante de las comunidades, experto en amparo y derecho agrario, Juan Pablo Cota González, dijo en entrevista que el argumento de la SIOP fue que no cuentan con la carpeta básica de la comunidad, documentos que en realidad sí se tienen, mientras que el otro argumento fue que no han obtenido respuesta de la **Procuraduría Agraria**, cuando esta instancia ya se acercó con la comunidad:

“Vía correo electrónico a las nueve de la noche mandan decir que se cancela, que no hay condiciones para llevar a cabo esta reunión, cuando argumentan inverosímilmente, que no cuentan con la información documental de la comunidad para hacer un seguimiento serio, pero en realidad sí se tiene la carpeta básica original de la comunidad (...) está en sus términos legales perfectamente integrada. También dicen que la procuraduría agraria no les ha dado ningún tipo de respuesta, cuando es totalmente falso que no hay comunicación o que la procuraduría como tal no está abierta, cuando nos buscó específicamente tanto a ejidatarios como miembros de la propia comunidad y tuvimos un diálogo el 18 de junio”.

<https://letrafria.com/siop-cancela-reunion-con-las-comunidades-de-chiquihuitlan-y-agua-salada/>

Sector Agrario

Otorga juez suspensión definitiva en el primer tramo del Tren Maya (La Jornada, Cesar Arellano García, p. web).

Miércoles 24 junio 2020

El juzgado segundo de distrito de amparo y juicios federales en el estado de Chiapas, con residencia en Tuxtla Gutiérrez, concedió una suspensión definitiva a la comunidad indígena Ch'ol contra la ejecución del proyecto de Tren Maya, en el tramo uno, que comprende de Palenque a Escárcega.

El recurso tiene como efectos detener cualquier actividad relativa a la implementación del proyecto, salvo la relacionada con el mantenimiento de vías. Sin embargo, el juicio de amparo no se ha resuelto y está pendiente de que la juez segunda de distrito en materia de amparo y juicios federales de ese estado dicte la sentencia.

El gobierno podrá impugnar la resolución ante un tribunal colegiado, que resolvería si confirma o no la decisión o la revoca.

En un comunicado, integrantes de comunidades Ch'ol de Palenque, Salto de Agua y Ocosingo señalaron que con el fallo, tanto Fonatur como las empresas ganadoras de la licitación en ese tramo están obligadas a detener todo trabajo correspondiente a cualquier obra que no sea la del mantenimiento de las vías ya existentes, hasta en tanto el juicio de amparo no sea resuelto.

<https://www.jornada.com.mx/2020/06/24/politica/008n1pol>

Seguirá rehabilitación de las vías, revira Fonatur *La Jornada, Alejandro Alegría, p. web).*

Miércoles 24 junio 2020

Los trabajos en el tramo Palenque-Escárcega del Tren Maya pueden continuar, aseguró el Fondo Nacional de Fomento al Turismo (Fonatur), en respuesta a la decisión de un juzgado en Chiapas que concedió ayer una suspensión definitiva para parar un tramo de la obra, la cual fue promovida por integrantes de la comunidad indígena Ch'ol.

De acuerdo con los promoventes del recurso, la juez segunda de distrito de amparo y juicios federales de ese estado concedió detener el primer tramo de la obra hasta que analice la suspensión de amparo.

Sin embargo, el Fonatur interpretó la decisión sólo como una suspensión a obras nuevas, por lo que los trabajos de rehabilitación no se detendrán, ya que se trata de una vía existente. La suspensión reconoce que el proyecto Tren Maya puede rehabilitar o dar mantenimiento a las vías férreas que ya existen, lo que significa que Fonatur puede continuar con los trabajos al amparo de la ley, apuntó.

<https://www.jornada.com.mx/2020/06/24/politica/008n2pol>

Sector Agropecuario

Avanza 56% entrega de fertilizante en Guerrero: Sader *(La Jornada, Carolina Gómez Mena, p. web).*

Miércoles 24 junio 2020

Pese al coronavirus, la entrega de fertilizante en el estado de Guerrero continúa. Lleva 56 por ciento de avance, se ha entregado el insumo a 185 mil 883 productores, señaló Miguel García Winder, subsecretario de Agricultura de la Secretaría de Agricultura y Desarrollo Rural (Sader).

Sobre el abasto de fertilizante en las bodegas, existe un avance de 87 por ciento, indicó la coordinadora del Programa Fertilizantes para el Bienestar, Areli Cerón Trejo, quien precisó que esto avanza conforme a la capacidad de las bodegas y velocidad de entregas en los centros de distribución.

Respecto a este último aspecto, detalló que hay zonas que han superado la meta proyectada como es la Montaña, en la cual se ha rebasado en 10 por ciento de lo proyectado; Costa Chica cuenta con el 74.33 por ciento; Centro, 98.33 por ciento; Norte, 98.50 por ciento; Tierra Caliente, 80.05 por ciento, y Costa Grande, 46.58, por ciento, la cual está considerada como prioridad para los próximos días.

<https://www.jornada.com.mx/2020/06/24/politica/017n2pol>

Latente, amenaza de estacionalidad contra el agro: CNA *(El Economista, María del Pilar Martínez, p. web).*

Martes 23 junio 2020

El agro mexicano mantiene preocupación por el proteccionismo que pueda ejercer el gobierno de Estados Unidos en ciertos productos del campo, a unos días de la entrada en vigor del Tratado entre México, Estados Unidos y Canadá (T-MEC). “Es un riesgo mayúsculo, dirigido a temas estacionales contra productores mexicanos, es un instrumento que quieren utilizar con tintes políticos en (en EU) sin ningún tipo de consideración con los consumidores americanos ni con los costos, ni con la competitividad del mercado americano”.

Así lo expresó Juan Cortina Gallardo, secretario del Consejo Nacional Agropecuario (CNA) al exponer que actualmente la industria hortofrutícola del país da cerca de 1.4 millones de empleos a jornaleros “con sueldos competitivos y con acceso a seguridad social, esto sin mencionar los miles de empleos a profesionistas agrícolas y toda la derrama económica de proveedores de toda la cadena. Esta industria representa el 40% del valor total de la producción agrícola en nuestro país”.

Tan sólo en el 2019 estos productos representaron 15,000 millones de dólares de exportaciones a Estados Unidos y, sin lugar a duda, es un caso de éxito del sector exportador nacional que ha crecido cerca del 1,000% en los últimos 25 años, dijo el representante del CNA.

(<https://www.eleconomista.com.mx/empresas/Estacionalidad-agricola-es-un-riesgo-mayusculo-que-sigue-latente-CNA-20200623-0060.html>)

[Para consultar fechas atrás >>>](#)

Dirección General de Comunicación Social de la Procuraduría Agraria dgcs@pa.gob.mx

Infraestructura energética, sin daños por el terremoto: AMLO



Miércoles 24 junio 2020 / E. Murillo, G. Castillo y Agencias

Desde el patio central de Palacio Nacional y, más adelante, desde su despacho, el presidente Andrés Manuel López Obrador informó en tres videos publicados en sus redes sociales por la mañana sobre la situación en el país tras el sismo de magnitud 7.5 ocurrido en Oaxaca. Descartó daños en la infraestructura petrolera y energética del país por el movimiento telúrico, que obligó a parar la refinería Antonio Dovalí, en Salina Cruz, por un conato de incendio,

A partir de los datos proporcionados por el coordinador nacional de Protección Civil, David León, confirmó que no se habían registrado daños mayores. Hay que estar atentos sin alarmarnos, conservando la calma, pero estar muy atentos para poder salir a donde no corramos riesgos, convocó en sus mensajes.

Por su parte, la secretaria de Gobernación, Olga Sánchez Cordero, exclamó ¡estuvo fuertísimo!, al salir de las oficinas de la dependencia tras el sismo, en momentos en que se encontraba en su despacho con el gobernador de Morelos, Cuauhtémoc Blanco.

El Coordinador Nacional de Protección Civil, David León, aseguró que aunque el sismo fue de mayor intensidad al del 19 de septiembre de 2017, de magnitud 7.1, los daños no fueron considerables, aunque lamentó la muerte de cinco personas hasta ese momento. Más tarde falleció una más.

El funcionario explicó que todos los sistemas de protección civil municipales y estatales trabajan de manera coordinada para emitir reportes puntuales de las

consecuencias del sismo, cuyo epicentro se ubicó en el municipio de Huatulco, Oaxaca.

El Aeropuerto Internacional de la Ciudad de México (AICM) activó los protocolos de seguridad luego del sismo, y en su cuenta de Twitter difundió: “#AICMinforma: tras revisión de pistas e instalaciones se determina que no hay afectación en la operación del AICM”, es decir, los despegues y aterrizajes continuaron con normalidad.

La Comisión Nacional del Agua dio a conocer que se inspeccionaron las presas Los Carros y Cayehuacán, en Morelos, las cuales resultaron afectadas en el terremoto de 2017.

Agregó que, por la cercanía con el epicentro del sismo, se realizaron vuelos para verificar el estado de las presas de Oaxaca, sin reportes de daños aparentes en los embalses Benito Juárez, Huitzo, Flores Magón y Chichicapan.

Por su parte, el Centro de Alerta de Tsunamis de la Secretaría de Marina emitió una alerta para las costas de Oaxaca; sin embargo, el fenómeno no ocasionó mayores efectos debido a la bajamar, explicó el director del centro, Miguel Ángel Reyes Martínez.

Denunciarán a otras 43 factureras por la evasión de \$55 mil millones

Miércoles 24 junio 2020 / Alonso Urrutia y Alma E. Muñoz

Tras la revisión de 22 millones de facturas que ampararon operaciones simuladas por 93 mil millones de pesos en 2017, el Servicio de Administración Tributaria (SAT) y la Procuraduría Fiscal de la Federación presentarán siete denuncias contra 43 empresas factureras ante la Fiscalía General de la República (FGR) por la evasión fiscal de 55 mil 125 millones de pesos.

Además, se dará un plazo de tres meses a 8 mil 202 personas físicas y morales –que compraron las facturas– para regularizarse antes de emprender acciones legales en su contra.

El procurador fiscal, Carlos Romero Aranda, sostuvo que se atacará en primera instancia al grupo criminal que operaba la venta de documentos, para cuadrar dos delitos: defraudación fiscal y lavado de dinero, y equiparlos a delincuencia organizada. Señaló que “el mensaje que se quiere mandar es que se acabó la fiesta, que las factureras ya no pueden seguir hacia adelante”.

El presidente Andrés Manuel López Obrador confirmó que entre los involucrados hay gobiernos, funcionarios públicos, partidos políticos, periodistas e incluso un servidor público de tercer nivel –“machuchón”, dijo. “Quienes maquinaron todo este fraude con influyentismo y las factureras están bien identificados, por eso se presentarán denuncias penales”.

La titular del SAT, Raquel Buenrostro, describió que la operación de las factureras se efectuó en dos vertientes: justificar gastos inexistentes que permitieran evadir impuestos o encubrir aquellos que en realidad eran para sobornos, tráfico de drogas, extorsión, trata de personas y corrupción de funcionarios.

Al desglosar los alcances de la emisión de estas facturas, dijo que permitieron la evasión de 24 mil 500 millones en impuesto sobre la renta (ISR) y 11 mil 396 millones en el del valor agregado (IVA). Además, ampararon presuntas contrataciones de las firmas de servicios de honorarios, de los cuales se habrían retenido otros 19 mil millones de pesos de ISR.

“Es un fraude que hicieron 43 empresas factureras, las cuales están relacionadas, no sólo son fachadas que venden facturas de operaciones simuladas; en éstas participaron 8 mil 202, entre personas físicas y morales”, dijo Buenrostro. Señaló que las simulaciones se realizaban amparando falsas operaciones de servicios o productos consumibles.

Reconoció que tanto los 24 mil 500 millones de pesos del IVA como los 11 mil 396 millones asociados al ISR serán “muy difíciles de recuperar ya para el SAT, porque como son empresas fantasmas, uno llega y ya no está localizado; no existen esos papeles”, por lo que se enfocarán en los 19 mil millones restantes

En cuanto a los contribuyentes involucrados, se les notificará mediante cartas para convocarlos a regularizarse, porque fueron engañados de alguna manera, diciéndoles que eso era normal, que podían comprar facturas porque a lo mejor no podían comprobar un gasto y, sin darse cuenta, adquieren facturas con firmas involucradas con el crimen organizado.

El procurador fiscal dijo que el funcionamiento de las factureras involucraba testaferros y prestanombres, o personas de escasos recursos, quienes recibían una pequeña cantidad de dinero a cambio de ser representantes legales, de firmar y dar la cara ante estas empresas; ponían domicilios fiscales en terrenos baldíos, en covachas, en lugares de zonas populares.

Aseguró que las investigaciones permitirán llegar a las cabezas de los grupos factureros, pues se cruzará información con el IMSS para tener datos verídicos.

Pedirá Murat que se declare desastre en 50 municipios por el sismo



Miércoles 24 junio 2020 / Diana Manzo y Jorge A. Pérez Alfonso

Un sismo de magnitud 7.5, con epicentro a 23 kilómetros de La Crucecita, en el municipio de Santa María Huatulco, provocó la muerte de seis personas y numerosos lesionados, además de cuarteaduras importantes en dos hospitales y dos derrumbes en carreteras, informó el gobernador Alejandro Murat Hinojosa, quien anunció que se solicitará declaratoria de desastre para 50 municipios afectados.

El mandatario estatal, quien encabeza el Consejo de Evaluación de Daños en las instalaciones del Centro de Control, Comando y Comunicación de Oaxaca, añadió que no hubo daños mayores ni se emitió alerta de tsunami.

A las 10:29 horas se sintió el movimiento telúrico, que causó derrumbes en las carreteras 190 (Oaxaca-Istmo) y en la 200 (Pochutla-Huatulco), así como en la que conduce a San Juan Ozolotepec, una de las comunidades más afectadas en la Sierra Sur.

En esa región perecieron tres personas: una en San Agustín Amatengo, otra en San Francisco Ozolotepec y una más en Santa Catarina Xanaguía, municipio de San Juan Ozolotepec; donde se reportó un derrumbe que habría sepultado a 15 personas que laboraban en una obra carretera.

Además, una mujer de 22 años murió en La Crucecita, Huatulco, y un trabajador de la refinería Antonio Dovalí Jaime cayó de una estructura de aproximadamente cinco metros y fue llevado al hospital de Pemex en Salina Cruz, donde horas más tarde falleció.

En San Juan se reportó que hay personas lesionadas, principalmente con fracturas simples y expuestas; sin embargo, las condiciones climatológicas impiden el paso de ambulancias aéreas, por lo que se ha enviado apoyo por

conducto de la jurisdicción sanitaria número uno y se ha ordenado a las áreas de infraestructura reabrir el camino que conduce a la comunidad, bloqueado por derrumbes.

El hospital del Instituto Mexicano del Seguro Social (IMSS) de Huatulco sufrió daños menores y únicamente se cerrará un área por ahora; en tanto, el Hospital Regional de Alta Especialidad de San Bartolo Coyotepec, en la zona conurbada de Oaxaca, tiene una barda cuarteada.

La Secretaría de Salud estatal reportó afectaciones en el hospital comunitario de Santa María Huatulco, de donde fueron desalojadas tres personas; además, el Centro de Salud con Servicios Ampliados de Huatulco presenta daños estructurales, por lo cual se desalojó al personal y a pacientes y estará cerrado hasta que se haga una evaluación completa.

Del Hospital General de San Pedro Pochutla se desalojó a 10 pacientes hospitalizados, incluido un sospechoso de Covid-19.

La Comisión Federal de Electricidad (CFE) reportó que los cortes del suministro afectaron a más de 12 mil personas, pero ya se ha restablecido el servicio.

En la capital del estado se reportaron daños menores, principalmente en fachadas de casas y negocios, entre ellos el mercado 20 de Noviembre, que fue cerrado hasta que se realice una evaluación. En Tlacolula de Matamoros cayeron ladrillos de algunas viviendas y en el fraccionamiento Ciudad Yagul de ese municipio se informó de 12 edificios afectados en las manzanas 28, 19 y 26.

El Consejo de Evaluación de Daños del Gobierno de Oaxaca identificó a las cinco de las seis personas fallecidas: un hombre de 94 años de edad en San Agustín Amatengo, por la caída de una barda; un empleado de Petróleos Mexicanos de 53 años por el colapso de una estructura en la refinería Antonio Dovalí Jaime, en Salina Cruz; dos personas, en las alcaldías de San Francisco y San Juan Ozolotepec, respectivamente, y una mujer de 22 años en la comunidad de La Crucecita, muy cerca de Huatulco. Las autoridades no identificaron a la sexta víctima.

En el Centro de Servicios Ampliados de Santa María Huatulco cayó la barda perimetral; en Santa Catarina Xanaguia, agencia del municipio de San Juan Ozolotepec, en la Sierra Sur, se desgajó un cerro y hay dos personas con fracturas expuestas, por lo que se han enviado dos ambulancias.

También se dio a conocer que el Hospital de Especialidades de Oaxaca fue evacuado y brigadas de la Coordinación Estatal de Protección Civil de Oaxaca analizan si hay daños estructurales.

El monumento a Benito Juárez ubicado en la Carretera Internacional 190, en la zona conurbada de la ciudad de Oaxaca, sufrió estragos.

En Salina Cruz, la refinería Antonio Dovalí Jaime paró tres de sus plantas debido a una falla en los turbogeneradores y la caldera, lo que provocó un conato de incendio que fue sofocado de inmediato.

La Secretaría de la Defensa Nacional activó su Plan DN-III-E de auxilio a la población en Oaxaca y la Ciudad de México, para lo cual desplegó 2 mil 356 elementos que realizaron actividades de patrullaje, evaluación de daños y remoción de escombros. Además, se alertó a ocho batallones de ingenieros de combate, que suman 3 mil 203 efectivos. A su vez, la Secretaría de Marina puso

en marcha su Plan Marina en Salina Cruz, con el que llevó a cabo recorridos en los muelles y el centro de esa localidad.

Revisan patrimonio cultural

La Secretaría de Cultura federal inició la revisión de inmuebles que forman parte del patrimonio cultural, especialmente monumentos y recintos culturales de Oaxaca.

En un comunicado se informó que la Dirección General de Sitios y Monumentos del Patrimonio Cultural, así como los institutos de Antropología e Historia y del Nacional de Bellas Artes y Literatura, indicaron que en Oaxaca se buscan afectaciones, principalmente en zonas cercanas al epicentro.

A su vez, la Secretaría de las Culturas y Artes de Oaxaca informó que hubo daños importantes en el Museo Oaxaqueño de Arqueología Ervín Frissell, en San Pablo de Mitla; en el Museo de Los Pintores Oaxaqueños, en la Biblioteca Pública Central Margarita Maza de Juárez y en el Teatro Juárez.

Gravar a plataformas dejaría ingresos por más de 100,000 mdp



El comercio electrónico representa entre 5 y 6% del PIB, cerca de 1.3 billones de pesos; entre los aspectos que más se debaten está quién debe cobrar el impuesto.

Martes 23 junio 2020 / Elizabeth Albarrán

El cobro adecuado del Impuesto Sobre la Renta (ISR) y del Impuesto al Valor Agregado (IVA) a plataformas digitales que brindan servicios de transporte, entretenimiento, hospedaje o aprendizaje, podría dejar ingresos por 100,000 millones de pesos, indicó Arturo Herrera, secretario de Hacienda y Crédito Público (SHCP).

“Una vez que nosotros llegáramos a tener un mecanismo estable (del cobro de impuestos a plataformas digitales) esto debería estar representando más de 100,000 millones de pesos (...) no es un impuesto nuevo, solo se está mejorando el modo en que se cobra”, dijo al participar en la conferencia vespertina sobre créditos en Palacio Nacional.

Aclaró que estos recursos no son adicionales a lo que se tiene contemplado en la Ley de Ingresos de la Federación 2020, la cual establece que, a partir del 1 de junio, las plataformas como Uber, DiDi, Netflix y Airbnb deberán pagar tanto el ISR como el IVA.

"A partir de junio, cuando entró en vigor el nuevo mecanismo, habrá una recaudación que creemos será más sustancial, pero la idea era modernizar y

alinear el sistema tributario mexicano a una nueva realidad, donde una parte muy alta del consumo de servicios se hace de manera digital".

Herrera consideró que, el aumento en los ingresos por el cobro de impuestos a plataformas digitales se dará en la medida en que se logre un acuerdo internacional. "En foros como el G-20 se está buscando el mecanismo adecuado para gravar a la economía digital. En España y Francia, donde sí se cobra un impuesto digital, se decía que era por razones de equidad, pues no podía ser posible que algunas de las empresas más ricas del mundo no estén pagando impuestos".

Actualmente el comercio electrónico en México representa entre 5 y 6% del Producto Interno Bruto (PIB) que son cerca de 1.3 billones de pesos, dijo Herrera. "Es un sector muy grande que está creciendo de manera muy rápida; no es un sector nuevo, pero hace 10 años representaba una parte minúscula de la economía y por lo tanto, los impuestos no asociados a ellos eran muy marginales, por lo que es importante encontrar una forma adecuada de gravar a la economía digital".

Entre los aspectos que más se debaten sobre economía digital es quién debe cobrar el impuesto del servicio que se adquiere a través de una plataforma.

"Si yo compro una película digital y estoy en México, pero la empresa está en California, se debate qué país es el que debe recaudar si nosotros o California", detalló Herrera.

Recordó que el año pasado y con ayuda del SAT, se estableció un programa piloto donde participaron 8 plataformas digitales y dos prestadores de servicios digitales, en el que se fue buscando la manera de establecer un mecanismo correcto para el cobro correcto del ISR e IVA.

Por ejemplo, un empleado de cualquier dependencia pública, cuando le pagan su salario, se le retiene el ISR y lo entrega a Hacienda, "este es un mecanismo muy similar que estamos operando con Uber, Airbnb y Netflix".

No es algo nuevo, es como si se comprara algún boleto del cine físicamente, en el que existe un IVA asociado, pero el consumidor no va y le paga por separado el impuesto a Hacienda, sino la compañía de cine entera el IVA a las autoridades fiscalizadoras, concluyó Herrera.

Plataformas digitales mejorarían ingresos del gobierno:

- 1 de junio plataformas, como Netflix, Uber y Airbnb, empezaron a pagar la retención del ISR e IVA.
- En foros internacionales, se debate quién debe cobrar el impuesto de algún servicio en plataforma digital.
- Estados Unidos se opone al cobro de impuestos a plataformas digitales, dado que las compañías más grandes que ofrecen este tipo de servicios son originarias de dicho país.

Se tambalea inversión millonaria de Iberdrola



Miércoles 24 junio 2020 / Omar Rivera

La inversión de mil 200 millones de dólares comprometida por la española Iberdrola para la construcción de una central de ciclo combinado en Tuxpan, Veracruz, está en riesgo, afirmó el presidente municipal Juan Antonio Aguilar Mancha.

“Así nos lo hicieron ver los directivos la semana pasada, que en caso de no poder rescatar el proyecto en 15 días pues prácticamente estaba cancelado, porque ellos tienen una fecha de inicio de obra a partir del primero de agosto; si no inician en esa fecha pues prácticamente está muerto el proyecto”, declaró el alcalde a El Sol de México.

Sobre las razones de una posible cancelación, el presidente municipal explicó que por nueve meses Iberdrola ha estado buscando el contrato de suministro de gas -el principal combustible que emplean las centrales de ciclo combinado para producir electricidad- a través de la Comisión Federal de Electricidad (CFE) o TransCanada, el cual no se les ha dado, entonces al no contar con esa respuesta positiva no pueden empezar el proyecto.

El alcalde lamentó la noticia por el tamaño de la inversión y la derrama económica que se espera debido a la creación de empleos. “Pasamos por una pandemia y hay temas de desempleo por razones obvias en todos el país y dejar ir una inversión de este tamaño sí pega fuerte en la economía del municipio y de la región”.

Aguilar Mancha declinó comentar si observa en este tema tintes políticos ante las recientes acusaciones del Ejecutivo federal, Andrés Manuel López Obrador, en contra de la empresa, lo que sí hizo es pedir al director de la CFE, Manuel Bartlett y al Presidente de la República que reconsideren este proyecto porque ya hay avances y estaba por arrancar.

Consultada sobre si el proyecto asignado a Iberdrola será cancelado o reprogramado, la respuesta de la CFE es que “sigue vigente”.

La obra prometía la creación de dos mil o dos mil 500 empleos directos y otro tanto de indirectos en la región, y se planteó como parte de un compromiso de la compañía española por invertir cinco mil millones de dólares en el país durante el presente sexenio.

En mayo de 2019, apenas transcurridos unos meses del inicio de la administración de Andrés Manuel López Obrador, el presidente de Iberdrola, Ignacio Sánchez Galán, se reunió en Palacio Nacional con el jefe de la Oficina de la Presidencia, Alfonso Romo, a quien le externó el compromiso de esa empresa con el desarrollo energético y económico del país.

“Estamos firmemente comprometidos con el desarrollo energético y económico de México, el fortalecimiento de su sector industrial y la generación de empleo de calidad, siempre a través de las fuentes de energía más eficientes y limpias”, afirmó entonces el presidente del grupo español.

A poco más de un año de dicha reunión el panorama es distinto, ensombrecido por los señalamientos del presidente López Obrador en contra de Iberdrola de haber orquestado una campaña contra su gobierno.

“En el caso de Iberdrola ¿por qué hablo así, con transparencia? Porque tengo información que son ellos los que están promoviendo esta campaña, nada más que encubiertos, porque el conservadurismo tiene esas dos características, no lo olviden, son muy corruptos y son muy hipócritas”, dijo el mandatario en su conferencia matutina del 17 de junio.

La construcción de la central de ciclo combinado comenzaría en agosto y consistía en dos unidades turbogeneradoras de gas, una turbina de vapor, dos generadores de vapor por recuperación de calor, tres generadores eléctricos asociados a las turbinas de gas y de vapor, que en su conjunto producirían mil 204 mega watts.

La inversión de más de mil 200 millones de dólares prevista para este año provendría de la empresa española Iberdrola en asociación con la operadora CICSA, de grupo Carso.

Entre los beneficios de la obra, Iberdrola destacó las compras a la industria mexicana por tres mil millones de dólares.

Incluso, el año pasado la empresa firmó un acuerdo con la Confederación de Cámaras Industriales (Concamin) para desarrollar programas conjuntos en ámbitos como proveeduría y eficiencia energética, entre otros.

El plan de inversión anunciado por Iberdrola el año pasado incluía también las construcciones de una central de cogeneración en San Juan del Río, Querétaro, y de un parque fotovoltaico en Puebla, proyectos que, por el momento, siguen en pie.

El alcalde Aguilar Mancha dio a conocer que en los siguientes días se reunirá con diferentes empresarios y sindicatos de Tuxpan con el fin de buscar acuerdos

y llevarlos ante el Gobierno federal, para convencer al Presidente y al director de la CFE de retener esta inversión.

El proyecto, destacó el presidente municipal, estaba planteado como la planta más moderna en el país y colocaría a Tuxpan como un importante productor de energía a nivel nacional.

Iberdrola declinó hacer comentarios.

Están en riesgo 600 mil empresas por crisis



Miércoles 24 junio 2020 / Guillermo Castañares

En el país hay cerca de 600 mil empleadores del sector formal e informal que están en suspensión temporal y sin recibir ingresos, con una elevada incertidumbre de poder reactivar sus actividades debido a la pandemia por coronavirus, indicó BBVA.

“Dado este volumen de empresas paradas por inactividad es muy probable que el cierre de empresas se incremente y sus empleados engrosen el empleo informal, el desempleo y los niveles de pobreza laboral”, indicó el área de investigación del grupo financiero en un reporte.

Indicó que con base en la Encuesta Telefónica de Ocupación y Empleo (ETOE) del Inegi, hay 311 mil empleadores del sector formal en suspensión temporal sin recibir ingresos y 313 mil informales. En el primer caso el 81 por ciento son microempresas, y 98 por ciento en el segundo. Estima que alrededor de 20 mil empresas formales e informales han cerrado sus operaciones.

Destacó que en tres meses se perdieron un millón de empleos y estimó que la recuperación del mercado laboral podría extenderse hasta 2024, debido a la paralización de la economía por la pandemia, la incertidumbre de la reapertura y la falta de estímulos por parte del Gobierno federal.

Así, pese a que en mayo se desaceleró la pérdida de empleos, prevé que en los próximos meses se seguirán viendo variaciones negativas, además de un ajuste importante en diciembre de este año.

Para los analistas de BBVA, además del turismo, el empleo en el sector de la construcción ha sido el que más ha resentido el impacto de la pandemia, con

una contracción de 17.3 por ciento en mayo y con lo que acumula 16 meses consecutivos con caídas.

T-MEC impulsará empleo

En entrevista con El Financiero, Gabriela Soni, Chief Investment Officer de UBS México, indicó que, por el contrario, el sector con mayor posibilidad de una reapertura más rápida es el de las manufacturas, debido al Tratado Comercial de México con Estados Unidos y Canadá (T-MEC), el cual entrará en vigor el próximo 1 de julio.

“En la cuestión de manufacturas, son las que se van a reactivar antes que el resto de los sectores, porque cuando empiece Estados Unidos a demandar productos, nosotros tenemos que producir para exportarlos”, subrayó.

La directiva de UBS recalcó que tan solo de marzo a mayo se han perdido en el país 1.03 millones de empleos, y esta cantidad resulta tres veces superior a los empleos que fueron generados durante todo 2019.

“En 2019 se generaron 342 mil empleos; es preocupante (la pérdida de 1.03 millones de empleos), porque además en México 52 por ciento de las personas están en el sector informal y no hay apoyos sociales para esta población”, dijo, y detalló que hay países como Estados Unidos que dan apoyos al desempleo.

Brusco impacto

La pandemia se tradujo en una pérdida importante de empresas, tanto formales como informales; en los pasados dos meses el cierre de negocios ha sido equivalente a lo observado por los 9 meses de la última gran crisis.

Cierre de empresas

■ Cifras en número de unidades

■ NOV 2008 - JUL 2009 ■ ABR 2020 ■ MAY 2020

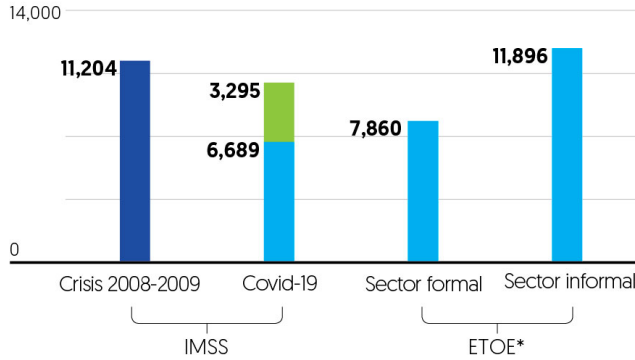

*ETOE: Encuesta Telefónica de Ocupación y Empleo

Empresas formales

■ Cierre de entidades productivas por tamaño, porcentaje del total

■ Crisis 2008-2009 ■ Covid-19 (abr-may 2020)

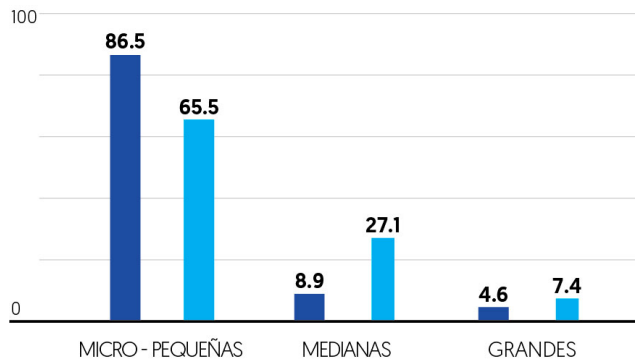

Empleadores en suspensión temporal

■ Porcentaje de las entidades que no reciben ingresos

■ Micro ■ Pequeñas ■ Medianas

SECTOR FORMAL



SECTOR INFORMAL

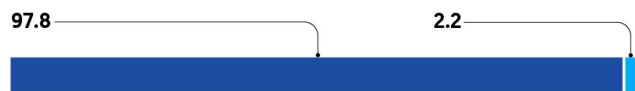

Fuente: BBVA con información del IMSS e INEGI

De bajos ingresos, la mayor pérdida

BBVA destacó que la mayor pérdida de empleos ha sido de trabajadores de bajos ingresos, pues del millón de trabajos que se perdieron a mayo, el 92.4 por ciento fue en plazas de dos salarios mínimos (SM), y este efecto ya se ha visto en crisis pasadas.

Juan Carlos Morales, economista en jefe de WMA México, dijo que las Pymes son las que más han resentido esta crisis, pues son las primeras que se vieron obligadas a recortar personal o a cerrar de manera definitiva, y las personas que percibían hasta 2 SM han sido las más afectadas.

Amín Vera, economista en jefe de BW Capital, apuntó que el impacto de la pandemia dejará al país en una crisis mayor a la de 2008, lo que orillará a una baja de más de 10 por ciento en el PIB y la pérdida de más de 1.5 millones de puestos de trabajo.

“Nuestra estimación al inicio de la pandemia era que íbamos a ver alrededor de 1 millón de empleos formales perdidos y una contracción de 10 por ciento en el PIB a fin de año; pero el modelo incluía algún tipo de apoyo mínimo del gobierno. La cifra está en revisión, pero creemos que puede llegar a una caída de 12 por ciento y un millón y medio de empleos perdidos”, indicó.

Saldo en CDMX: 32 edificios con daños menores y dos heridos

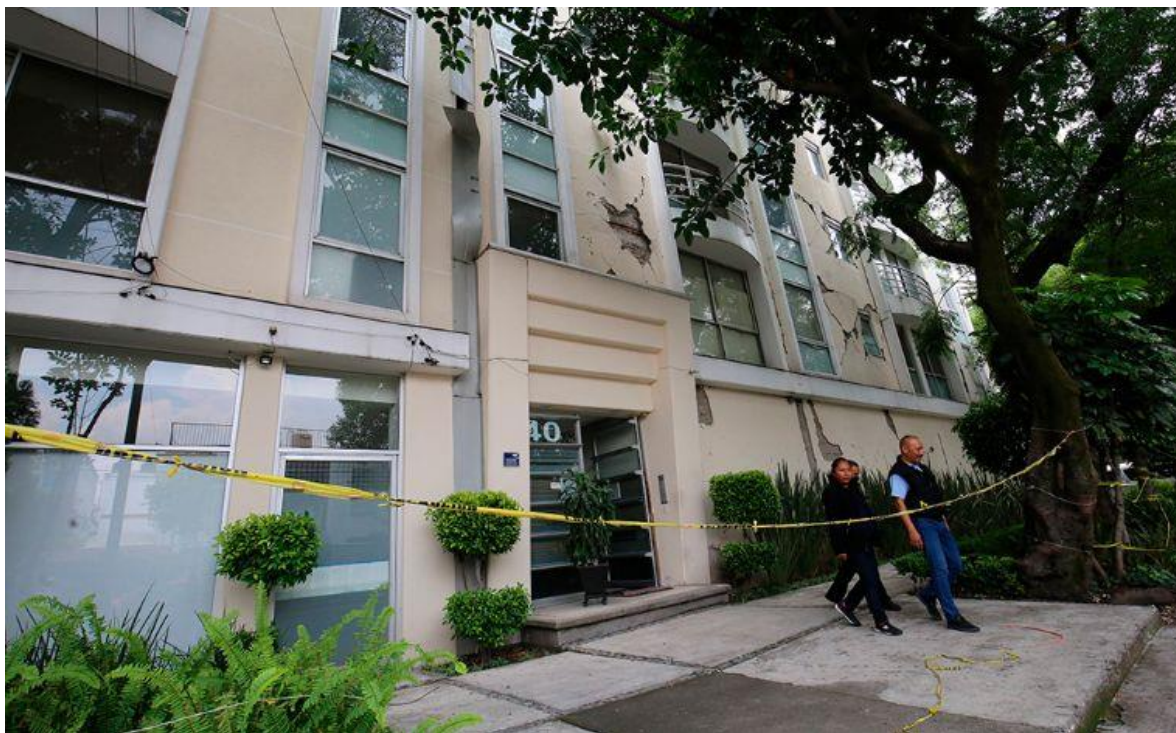

Miércoles 24 junio 2020 / Arizbet García

Tras registrarse un sismo de 7.5 grados Richter con epicentro en Oaxaca, autoridades reportaron que en la Ciudad de México 32 edificios resultaron con daños menores, principalmente en las alcaldías Cuauhtémoc, Iztapalapa, Benito Juárez y Gustavo A. Madero, además de registrarse dos personas lesionadas: un adulto y un menor de edad.

Las personas afectadas fueron un hombre al que se le cayó un cable de alta tensión en la alcaldía Iztapalapa y fue trasladado al Hospital Rubén Leñero; y un menor de edad con traumatismo debido a una caída, que fue atendido en el Hospital Pediátrico de Moctezuma.

El gobierno de la capital del país descartó, horas después de suscitarse el fenómeno natural, daños mayores, situación que confirmó posteriormente la Coordinación Nacional de Protección Civil (CNPC).

Se ahondó que hubo afectaciones en un edificio abandonado entre las calles de Medellín y Quintana Roo, en la colonia Roma; en fachadas de viviendas atrás de Palacio Nacional, además de que se realizó la revisión de un edificio contiguo a la estación del Metrobús Etiopía.

La jefa de gobierno, Claudia Sheinbaum, dio a conocer que cuatro instalaciones de dependencias locales también presentaron afectaciones, que fueron: el Sistema de Aguas de la Ciudad de México, la Secretaría de Pueblos y Barrios

Originarios y Comunidades Indígenas Residentes; la Secretaría del Trabajo y Fomento al Empleo y un inmueble de la Secretaría de Movilidad.

“Son 32 edificios y bardas que están reportadas que tuvieron algún problema; además son cuatro edificios del gobierno de la Ciudad, también con daños menores; quizá (en) el que tiene que hacerse una mayor revisión es el del Sistema de Aguas de la Ciudad de México, que tiene un desprendimiento en una zona de la escalera, nada más, y en revisiones los otros tres”, apuntó en conferencia de prensa.

Otro edificio bajo escrutinio de la autoridad fue el de Jalapa, número 200, en la colonia Roma, que estaba también en rehabilitación; en un edificio de la Unidad Habitacional Lindavista Vallejo, en la alcaldía Gustavo A. Madero, se aceleró su desalojo por daños previos; y una edificación en Tlalpan 605, en la alcaldía de Benito Juárez, que fue supervisada tras presentar afectaciones en su fachada.

La mandataria local apuntó que en el caso del inmueble de la Unidad Habitacional Lindavista se desalojaron a los habitantes, debido a que estaba en proceso de reparación y aseguró que el gobierno local ya estaba en comunicación con los residentes para reubicarlos en otros espacios.

Por la noche, la jefa del gobierno capitalino indicó mediante sus redes sociales que tenía el reporte de que “quedó restablecido el 99% del servicio de energía eléctrica, así como todos los pozos de agua de la Ciudad”.

Sobre los altavoces de la alarma, el gobierno de la CDMX refirió que el 2.5% fallaron, mientras que el 97.5% se activaron 62 segundos antes de que las ondas del sismo llegaran a la capital.

Por su parte, el coordinador general del C5, Juan Manuel García, aclaró que algunos altavoces no funcionan porque en ese momento el poste no cuenta con un enlace funcionando; ya sea por causa de falla eléctrica o del proveedor del servicio.

Trump asegura que recibirá "pronto" a AMLO en la Casa Blanca



Miércoles 24 junio 2020 / Agencia

El presidente de Estados Unidos, Donald Trump, confirmó que planea recibir "pronto" en la Casa Blanca a su homólogo mexicano, Andrés Manuel López Obrador, en el que sería el primer encuentro bilateral entre ambos.

"Quiero darle las gracias al presidente de México. Creo que vendrá a Washington bastante pronto, a la Casa Blanca", dijo Trump, sin dar más detalles, durante una visita a la zona fronteriza entre ambos países en Yuma (Arizona).

En abril, López Obrador reveló que le había planteado a Trump la posibilidad de una reunión bilateral en junio o julio, pero hasta ahora el mandatario estadounidense no había corroborado que hubiera planes de celebrar ese encuentro.

López Obrador, que no se ha reunido con Trump desde que llegó al poder en diciembre de 2018, planteó inicialmente la cita como una celebración de "la entrada en vigor del T-MEC", siglas del Tratado Comercial entre México, Estados Unidos y Canadá, renegociado a partir del TLCAN.

Sin embargo, la semana pasada, el mandatario mexicano dijo que, aunque no quería descartarlo del todo, creía que no iba a "ser posible" reunirse con Trump el día de la entrada en vigor del T-MEC, el próximo 1 de julio.

El canciller mexicano, Marcelo Ebrard, afirmó este martes que su intención seguía siendo la de "simbolizar" de alguna forma la entrada en vigor del T-MEC junto con EU y Canadá, pero dijo que por ahora no había "nada establecido" en cuanto a una posible reunión con Trump.

Buena relación con López Obrador

El presidente estadounidense ha descrito siempre en buenos términos su relación con López Obrador, al que ha agradecido su cooperación en materia migratoria, por la que México impide el paso en su frontera con Guatemala de muchos de los indocumentados que llegan a esa zona con rumbo a Estados Unidos.

Para impedir que Trump impusiera aranceles a todas las importaciones mexicanas, México firmó hace un año un acuerdo por el que EU devuelve a su territorio a los indocumentados que llegan a la frontera común y solicitan asilo en el país del norte, para que esperen allí durante meses a que se resuelvan sus trámites.

Trump visitó este martes Yuma para inspeccionar una parte de la barrera fronteriza construida en esa localidad, una de sus principales promesas de campaña y un tema que ha tensado la relación con México, aunque mucho menos bajo el Gobierno de López Obrador que durante el anterior de Enrique Peña Nieto.

Los acuerdos migratorios con México, Guatemala, Honduras y El Salvador, que han disminuido el flujo de migrantes hacia EU, sumados a su decisión de negar la entrada al país a todos los solicitantes de asilo debido a la pandemia, han "prevenido una catástrofe de coronavirus en la frontera sur", afirmó Trump.

"Sin estas medidas, la frontera sur sería un epicentro global de la transmisión del virus", agregó el presidente, a pesar de que EU ya es el país del mundo con más casos de coronavirus y de que el estado fronterizo que visitó, Arizona, está experimentando un repunte notable de los contagios por Covid-19.

Rechaza gobierno federal excluir a comunidades indígenas de las estadísticas de Covid-19



Miércoles 24 junio 2020 / Andrés Olmos

El presidente Andrés Manuel López Obrador, rechazó que su gobierno esté ocultando información relacionada con los contagios y muertes por COVID-19 en las comunidades indígenas, razón por la que dijo "se pasan" con esas publicaciones.

Lo anterior, tras ser cuestionado sobre un boletín de la Universidad Nacional Autónoma de México (UNAM), en donde señala que la Secretaría de Salud deja fuera a indígenas de las estadísticas de coronavirus.

"No ocultamos información, no somos iguales a los conservadores de gobiernos anteriores ¿Imagínense cómo vamos a ocultar información de lo que pasa en las comunidades indígenas? Sería traicionarnos a nosotros mismos. La verdad, se pasan, es una obviedad ¿Cómo vamos nosotros a ocultar a los fallecidos? ¿Cómo vamos a dejar sin atención a los pobres?", expresó.

Por su parte el subsecretario de Salud, Hugo López-Gatell, cuestionó a la reportera que firmaba el boletín, a lo que ésta respondió que la declaración la dio el responsable de la Clínica del Viajero de la UNAM, Jorge Baruch.

En este sentido, el funcionario federal reviró que le llama la atención esta declaración, y respondió directamente al doctor Baruch que la prioridad, desde que inició la pandemia, han sido las comunidades indígenas.

"Desde que empezó el Covid y lo hemos presentado repetidamente, estamos trabajando muy coordinados con el INPI, con el INALI, con los distintos coordinadores territoriales; el procurador Agrario, Luis Hernández, nos ayuda todos los días con información directa de territorio sobre las comunidades indígenas; la Secretaría del Bienestar, también nos ayuda; entonces, doctor Baruch, no la UNAM, sino Jorge Baruch, su respuesta ha llegado", reviró.

Teocelo y la buena tierra

Miércoles 24 junio 2020 / Salvador Martínez y Martínez

¿Por qué Teocelo? Por el amor que sentimos al pueblo quienes somos de allá. Este afecto hace sumarnos a la indignación por una noticia a la que se dio proyección nacional. “La secretaria del Ayuntamiento de Teocelo, Veracruz, ...posó portando un arma de uso exclusivo del Ejército, lo que ha generado duras críticas en redes sociales” (El Universal 18/06/2020). El reportaje local informa que en el hecho participaron varias empleadas y no una (Portal alcalorpolítico.com 19/06/2020).

El informe periodístico deja la impresión de que fueron meras imprudencias.

El suceso nos hizo recordar la expresión: “Si mil hombres cruzan un puente, eso no es noticia, si uno se cae del puente, entonces eso es noticia.” La buena nueva: Teocelo, y pueblos como Teocelo, pueden aportar cosas importantes a la solución del problema que nos agobia, por el COVID19. Restauremos la imagen de Teocelo.

“Teocelo un pueblo con encanto” afirma María Amparo Pozos en redes sociales. Ella es originaria y vecina de aquel pueblo verdaderamente encantador.

De los significados usuales de la voz “encantar” se infieren dos asertos: uno, Teocelo es un pueblo que suele “Gustar en gran medida, agradar mucho” y, otro, Teocelo es un pueblo que suele “Atraer o ganar la voluntad de alguien por dones naturales, como la hermosura, la gracia, la simpatía o el talento.”

Existe, sin embargo, un encantamiento que se ha echado al olvido: su manera de vivir. José María López, quien fuera Párroco del lugar, hoy ya fallecido, en su Historia Condensada de Teocelo, hace muchos años notó: “Vida de la región: la agricultura. Se cultivan, café, naranjo, mango, plátano, maíz, caña de azúcar, etc.” A ello, hay que agregar el cultivo del bambú, el cual, en la congregación de Monte Blanco, es la materia prima de una artesanía hermosa, los muebles de bambú.

En suma, Teocelo, en su origen, es un pueblo de agricultores. Lo cual es más notable si uno se aproxima a sus congregaciones, por ejemplo: Monte Blanco, Independencia, Texin, Baxtla o Santa Rosa. El Teocelo perteneciente al tiempo presente, sin embargo, fruto de los estudios en la Escuela Normal Veracruzana y en la Universidad Veracruzana, encuentra en su población sectores de profesores, profesionistas y empleados del gobierno municipal y estatal.

Otro significado de la voz “encantar”, que no es usual entre nosotros: “Entretener con razones aparentes y engañosas”, por ejemplo: el futuro es para las personas con estudios, particularmente los universitarios. La apariencia y el engaño no están en los estudios sino en la convicción de que, por ellos, es necesario abandonar la agricultura. Los padres quieren que sus hijos sean universitarios y no agricultores, como si hubiese contradicción (O fuera vergüenza ser campesino).

No obstante, se tenía la idea de que, en el mediano plazo, el aumento de la población impulsaría la demanda mundial de alimentos de productos agrícolas. La pandemia COVID-19 diluyó las fronteras entre el mediano y el corto plazo. La crisis alimentaria es inminente. Las políticas públicas comienzan a acentuar las expectativas y las esperanzas en los alimentos agrícolas. Las expectativas están puestas en producir más con menos y las esperanzas están puestas en la ciencia...

En Teocelo no han faltado los terratenientes, pero siempre han prevalecido los pequeños agricultores familiares. El reto, entonces, es producir más con menos preservando los medios de subsistencia de los pequeños agricultores y la protección de los más necesitados. "El Ejecutivo Federal promoverá y realizará acciones que protejan la vida en comunidad, propicien su libre desarrollo y mejoren sus posibilidades de atender y satisfacer las demandas de sus integrantes." (Ley Agraria, artículo 7°).

Desde la perspectiva del gobierno, en esta tarea, el papel relevante lo tiene la Procuraduría Agraria. Ésta "...es un organismo descentralizado de la Administración Pública Federal, con personalidad jurídica y patrimonio propios, sectorizado en la Secretaría de la Reforma Agraria. ...La Procuraduría tiene funciones de servicio social y está encargada de la defensa de los derechos de los ejidatarios, comuneros, sucesores de ejidatarios o comuneros, ejidos, comunidades, pequeños propietarios, vecindados y jornaleros agrícolas, mediante la aplicación de las atribuciones que le confiere la presente ley y su reglamento correspondiente, cuando así se lo soliciten, o de oficio en los términos de esta ley." (Ley Agraria, artículos 134 y 135).

Si uno se aproxima a las atribuciones de Procuraduría agraria se observan acciones de sumo interés para los agricultores. Unas de carácter muy general, la coadyuvancia. Esto es, contribuir o ayudar a que los asuntos de los ejidatarios, comuneros, sucesores de ejidatarios o comuneros, ejidos, comunidades, pequeños propietarios, vecindados y jornaleros agrícolas se realicen ante las autoridades agrarias. Y, en su caso, representarlas ante las mismas autoridades. Asesorar, es decir, dar consejo o dictamen a las personas enlistadas en el párrafo anterior, sobre las consultas jurídicas planteadas y que tengan que ver con la aplicación de la Ley agraria, en sus relaciones con terceros. Asesorar también a las mismas personas en sus trámites y gestiones para obtener la regularización y titulación de sus derechos agrarios, ante las autoridades administrativas o judiciales que corresponda.

Promover y procurar la conciliación de intereses entre dichas personas, en casos controvertidos que se relacionen con la normatividad agraria. Prevenir y denunciar ante la autoridad competente, la violación de las leyes agrarias, para hacer respetar el derecho de sus asistidos e instar a las autoridades agrarias a la realización de funciones a su cargo y emitir las recomendaciones que considere pertinentes. En fin, Estudiar y proponer medidas encaminadas a fortalecer la seguridad jurídica en el campo.

Denunciar el incumplimiento de las obligaciones o responsabilidades de los funcionarios agrarios o de los empleados de la administración de justicia agraria; Ejercer, con el auxilio y participación de las autoridades locales, las funciones de inspección y vigilancia encaminadas a defender los derechos de sus asistidos;

Investigar y denunciar los casos en los que se presume la existencia de prácticas de acaparamiento o concentración de tierras, en extensiones mayores a las permitidas legalmente.

Denunciar ante el Ministerio Público o ante las autoridades correspondientes, los hechos que lleguen a su conocimiento y que puedan ser constitutivos de delito o que puedan constituir infracciones o faltas administrativas en la materia, así como atender las denuncias sobre las irregularidades en que, en su caso, incurra el comisariado ejidal y que le deberá presentar el comité de vigilancia.

¿Por qué el interés de restaurar la imagen de nuestro pueblo? El presbítero Bernardo Villarreal resumió los motivos en los siguientes versos del poema "Yo soy Teocelo": Poco o nada de mi habla la historia / sólo me nombran geógrafos locales / pronto escapa mi nombre a la memoria / de quienes vienen a buscar caudales. / Algunos me recuerdan tristemente / (¡de crímenes horrendos fui escenario!) / pasa por mí el turista indiferente / en pos de algún escombro legendario. La imagen es y será restaurada por el pueblo de Teocelo por el cultivo respetuoso de la buena tierra.

SIOP cancela reunión con las comunidades de Chiquihuitlán y Agua Salada



Martes 23 junio 2020 / Mayra Vargas

Jalisco, Autlán de Navarro. - Desde el viernes 12 de junio, la Secretaría de Infraestructura y Obra Pública (SIOP) del gobierno de Jalisco, agendó dos reuniones con ejidatarios, comuneros y pequeños propietarios para atender la situación de las indemnizaciones por el trazo de la carretera Villa Purificación-Autlán. Una de las reuniones estaba programada para este martes con la comunidad indígena de Chiquihuitlán y Agua Salada en Autlán, sin embargo, Guillermo Brambila, director general jurídico de SIOP la canceló anoche, a través de correo electrónico.

Sobre esta cancelación, el abogado representante de las comunidades, experto en amparo y derecho agrario, Juan Pablo Cota González, dijo en entrevista que el argumento de la SIOP fue que no cuentan con la carpeta básica de la comunidad, documentos que en realidad sí se tienen, mientras que el otro argumento fue que no han obtenido respuesta de la procuraduría agraria, cuando esta instancia ya se acercó con la comunidad:

“Vía correo electrónico a las nueve de la noche mandan decir que se cancela, que no hay condiciones para llevar a cabo esta reunión, cuando argumentan inverosímilmente, que no cuentan con la información documental de la comunidad para hacer un seguimiento serio, pero en realidad sí se tiene la carpeta básica original de la comunidad (...) está en sus términos legales

perfectamente integrada. También dicen que la procuraduría agraria no les ha dado ningún tipo de respuesta, cuando es totalmente falso que no hay comunicación o que la procuraduría como tal no está abierta, cuando nos buscó específicamente tanto a ejidatarios como miembros de la propia comunidad y tuvimos un diálogo el 18 de junio”.

Aunque no se llevó a cabo la reunión con las autoridades estatales, estuvieron presentes ejidatarios y comuneros de Chiquihuitlán y Agua Salada, donde César Daniel Medina Casillas agente municipal y representante legal de las comunidades contextualizó a los presentes sobre la problemática y la intención de del gobierno de sorprender con convenios de ocupación previa que nunca fueron modificados.

En esta reunión también estuvo el presidente de Autlán, Miguel Ángel Íñiguez Brambila quien se presentó junto con algunos funcionarios y mencionó no estar enterado de esta situación, pues a él le habían informado que la problemática con los propietarios de terrenos ya estaba resuelta:

“La semana pasada estuve con Manuel Romo y le volví a comentar sobre el asunto y me dijo que ya estaba arreglado, también hoy vi al presidente de Villa andaba aquí y me dijo que ya estaba arreglado esto, que esta reunión era para ponerse de acuerdo. Yo esperaba aquí ver la mesa de trabajo y ver que de verdad les iban a estar compensando sus derechos, y me encuentro con esto, con que les cancelaron”.

El alcalde manifestó su respaldo a las comunidades. Además, dijo que se comunicaría con Manuel Romo para que le haga llegar el mensaje de manera directa al gobernador Enrique Alfaro, incluso no descartó la posibilidad de agendar una reunión con él:

“Yo esperaba otra situación y no se vale que estén mintiendo, no sabemos si el gobernador está enterado, mi contacto es Manuel Romo para hacerle llegar cualquier situación al gobernador, entonces yo le voy a decir que está por tronar la bomba en cualquier rato. De manera inmediata voy a ver esto yo estoy apoyándolos, voy a pedir una cita con el gobernador para verlo directamente”.

Cota González le pidió al alcalde, que haga llegar la petición al más alto nivel del estado, en este caso el gobernador, de que la situación no está resuelta.

El abogado abundó en que se requiere la atención de diversos puntos, entre ellos se pide que haya un interlocutor de alto nivel estatal, pero que no sea Guillermo Brambila.

También se anunció, que se suspenden las obras de la carretera hasta que no se tenga certeza en la superficie y hasta que no se retome con seriedad el esquema de la superficie afectada.

Una vez terminada la reunión, los ejidatarios, comuneros y representantes legales, se trasladaron al trazo de la carretera en el sentido Autlán-Villa Purificación, para tomarla simbólicamente y detener los trabajos de construcción hasta que haya una respuesta por parte del gobierno estatal.

Otorga juez suspensión definitiva en el primer tramo del Tren Maya

Miércoles 24 junio 2020 / César Arellano García

El juzgado segundo de distrito de amparo y juicios federales en el estado de Chiapas, con residencia en Tuxtla Gutiérrez, concedió una suspensión definitiva a la comunidad indígena Ch'ol contra la ejecución del proyecto de Tren Maya, en el tramo uno, que comprende de Palenque a Escárcega.

El recurso tiene como efectos detener cualquier actividad relativa a la implementación del proyecto, salvo la relacionada con el mantenimiento de vías. Sin embargo, el juicio de amparo no se ha resuelto y está pendiente de que la juez segunda de distrito en materia de amparo y juicios federales de ese estado dicte la sentencia.

El gobierno podrá impugnar la resolución ante un tribunal colegiado, que resolvería si confirma o no la decisión o la revoca.

En un comunicado, integrantes de comunidades Ch'ol de Palenque, Salto de Agua y Ocosingo señalaron que, con el fallo, tanto Fonatur como las empresas ganadoras de la licitación en ese tramo están obligadas a detener todo trabajo correspondiente a cualquier obra que no sea la del mantenimiento de las vías ya existentes, hasta en tanto el juicio de amparo no sea resuelto.

Dijeron que en la resolución, la juez argumentó que los habitantes de la comunidad podrían resentir una afectación a su esfera jurídica, concretamente en su derecho a la salud, pues la ejecución del proyecto del tren maya colisiona con el fenómeno de salud nacional suscitado por el Covid-19, cuya existencia y dinámica propagación está reconocida en el acuerdo por el que se establecen acciones extraordinarias para atender la emergencia sanitaria generada por el nuevo coronavirus, en el que se establece entre tantas medidas, el distanciamiento personal por lo menos de metro y medio, y en la cual se reconoce que su propagación se encuentra estrechamente relacionada con la interacción social.

En ese sentido, agregaron que la juez refirió en caso de ejecutarse el proyecto del tren maya, podría vulnerarse el derecho fundamental a la salud, pues “colisiona con el derecho a la salud de los quejosos y también de la colectividad.

Seguirá rehabilitación de las vías, revira Fonatur

Miércoles 24 junio 2020 / Alejandro Alegría

Los trabajos en el tramo Palenque-Escárcega del Tren Maya pueden continuar, aseguró el Fondo Nacional de Fomento al Turismo (Fonatur), en respuesta a la decisión de un juzgado en Chiapas que concedió ayer una suspensión definitiva para parar un tramo de la obra, la cual fue promovida por integrantes de la comunidad indígena Ch'ol.

De acuerdo con los promoventes del recurso, la juez segunda de distrito de amparo y juicios federales de ese estado concedió detener el primer tramo de la obra hasta que analice la suspensión de amparo.

Sin embargo, el Fonatur interpretó la decisión sólo como una suspensión a obras nuevas, por lo que los trabajos de rehabilitación no se detendrán, ya que se trata de una vía existente. La suspensión reconoce que el proyecto Tren Maya puede rehabilitar o dar mantenimiento a las vías férreas que ya existen, lo que significa que Fonatur puede continuar con los trabajos al amparo de la ley, apuntó.

El organismo encargado de edificar uno de los principales proyectos de la actual administración en el sureste destacó que el recurso interpuesto por pobladores de Palenque, Salto del Agua y Ocosingo no se ha resuelto en definitiva, e incluso aún está pendiente que la juez dicte la sentencia. Añadió que la medida sólo tiene efecto durante el periodo de emergencia sanitaria y que el proyecto fue calificado como una obra que en sí misma es de orden público e interés social, por lo que procederá a un análisis para impugnar la suspensión.

Acotó que entiende la preocupación de diversos grupos por la emergencia sanitaria, por lo que los trabajos de rehabilitación y mantenimiento de la vía existente se limitan a actividades esenciales, en campo abierto, con sana distancia, y con un protocolo de protección en obra avalado por la Secretaría del Trabajo.

La rehabilitación del tramo 1 Palenque-Escárcega del Tren fue encomendada a Mota-Engil México SAPI de C.V. en convenio con China Communications Construction Company LTD, Grupo Cosh S.A. de C.,V Eyasa y Gavil Ingeniería S.A.

Recorre 227 kilómetros aproximadamente y el consorcio debe rehabilitar las vías existentes del Ferrocarril Chiapas-Mayab.

Convocatoria para quinto tramo, anuncia AMLO

Al anunciar que ayer se lanzaría la convocatoria para la construcción del quinto tramo del Tren Maya, el presidente Andrés Manuel López Obrador subrayó que llueva, truene o relampaguee, el 21 de marzo de 2022 vamos a inaugurar el Aeropuerto Internacional Felipe Ángeles en la Base Aérea de Santa Lucía.

Avanza 56% entrega de fertilizante en Guerrero: Sader

Miércoles 24 junio 2020 / Carolina Gómez Mena

Pese al coronavirus, la entrega de fertilizante en el estado de Guerrero continúa. Lleva 56 por ciento de avance, se ha entregado el insumo a 185 mil 883 productores, señaló Miguel García Winder, subsecretario de Agricultura de la Secretaría de Agricultura y Desarrollo Rural (Sader).

Sobre el abasto de fertilizante en las bodegas, existe un avance de 87 por ciento, indicó la coordinadora del Programa Fertilizantes para el Bienestar, Areli Cerón Trejo, quien precisó que esto avanza conforme a la capacidad de las bodegas y velocidad de entregas en los centros de distribución.

Respecto a este último aspecto, detalló que hay zonas que han superado la meta proyectada como es la Montaña, en la cual se ha rebasado en 10 por ciento de lo proyectado; Costa Chica cuenta con el 74.33 por ciento; Centro, 98.33 por ciento; Norte, 98.50 por ciento; Tierra Caliente, 80.05 por ciento, y Costa Grande, 46.58, por ciento, la cual está considerada como prioridad para los próximos días.

La Sader estima que el 15 de julio concluirá la entrega de fertilizante en Guerrero para productores que cultivan hasta dos hectáreas de maíz, frijol y arroz. Originalmente se tenía presupuestado apoyar a 280 mil productores, pero finalmente serán 331 mil 33 agricultores los beneficiados.

García Winder ha precisado que por el Covid-19, en las entregas de fertilizantes se aplican medidas sanitarias preventivas, lo cual ha significado retos desde el punto de vista operativo, pero no han dificultado la labor.

Asimismo, no obstante, la pandemia, la Sader ha capacitado a los campesinos en el uso correcto de los fertilizantes, ello mediante cuatro seminarios técnicos virtuales.

El subsecretario se reunió con el gobernador de Guerrero, Héctor Astudillo Flores, y destacó el trabajo realizado por los tres niveles de gobierno y la participación de los productores para agilizar la entrega de fertilizante en los 81 municipios del estado.

Latente, amenaza de estacionalidad contra el agro: CNA

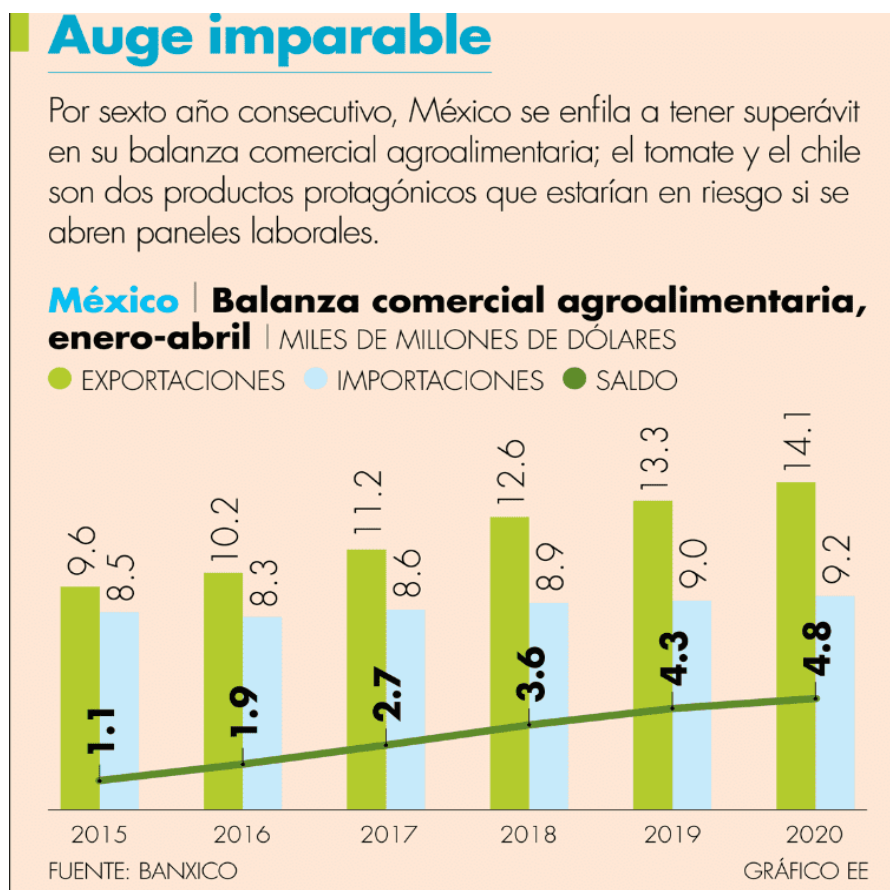

Martes 23 junio 2020 / María del Pilar Martínez

El agro mexicano mantiene preocupación por el proteccionismo que pueda ejercer el gobierno de Estados Unidos en ciertos productos del campo, a unos días de la entrada en vigor del Tratado entre México, Estados Unidos y Canadá (T-MEC). “Es un riesgo mayúsculo, dirigido a temas estacionales contra productores mexicanos, es un instrumento que quieren utilizar con tintes políticos en (en EU) sin ningún tipo de consideración con los consumidores americanos ni con los costos, ni con la competitividad del mercado americano”.

Así lo expresó Juan Cortina Gallardo, secretario del Consejo Nacional Agropecuario (CNA) al exponer que actualmente la industria hortofrutícola del país da cerca de 1.4 millones de empleos a jornaleros “con sueldos competitivos y con acceso a seguridad social, esto sin mencionar los miles de empleos a profesionistas agrícolas y toda la derrama económica de proveedores de toda la cadena. Esta industria representa el 40% del valor total de la producción agrícola en nuestro país”.

Tan sólo en el 2019 estos productos representaron 15,000 millones de dólares de exportaciones a Estados Unidos y, sin lugar a duda, es un caso de éxito del sector exportador nacional que ha crecido cerca del 1,000% en los últimos 25 años, dijo el representante del CNA.

No obstante, el 9 de enero los senadores de Florida y Georgia solicitaron la inclusión de cuotas de estacionalidad agrícola en el T-MEC, instrumento de comercio administrado que quedó fuera del tratado, pero que se teme Estados Unidos pueda utilizar al margen, especialmente en la coyuntura de las elecciones presidenciales para granjearse los votos de productores agrícolas.

Desde ese momento de manera oficial el CNA manifestó que dicha petición no solo era inaceptable sino totalmente violatoria de las normas de la Organización Mundial del Comercio (OMC), “la realidad es que esta medida beneficia solo a un pequeño grupo con intereses especiales amenaza la agricultura libre, abierta y transparente del comercio, esto sin mencionar que de hacerse pudiera provocar la quiebra de muchos productores a lo largo y ancho de nuestro país”, afirmó Cortina Gallardo.

En el recuento que presentó el secretario del CNA está que desde el pasado 13 de enero el CNA manifestó su profunda preocupación al respecto en una carta que se mandó a los diferentes poderes nacionales y organismos empresariales del país. El 5 de marzo se anunció un plan para realizar audiencias al respecto como parte de su compromiso con los legisladores; “para el 7 y 9 de abril, el gobierno americano sigue adelante con esta intención, estas audiencias se pospusieron por la pandemia el 18 de marzo, pero se espera que se reactive de manera pronta conforme se reabra la activación en Estados Unidos”, dijo.

Ley de salvaguarda aminora riesgos

Por lo anterior, el CNA propuso el pasado 31 de marzo algunos caminos para enfrentar el latente riesgo de que se establezcan límites a las exportaciones mexicanas en función de la estacionalidad agrícola. Se trata de iniciar una ley de salvaguardia por motivos de seguridad nacional en el país, “que nuestro país fuera muy firme en aplicar represalias comerciales en los bienes agropecuarios que ellos nos exportan, además sugerimos que se pudiera hacer la implementación de inspecciones de calidad en aduanas para ciertos productos americanos antes de que ingresaran en nuestro país”, añadió Cortina Gallardo. La última carta que mandó el CNA fue al Senado para solicitar que se evalúe, junto con el gobierno mexicano, acciones contundentes para disuadir al gobierno americano o responder ante estas medidas injustas y proteccionistas que están queriendo implementar.