



PROCURADURÍA AGRARIA

**SINTESIS INFORMATIVA DE PRENSA
MARTES 02 DE JUNIO DE 2020**

Ocho columnas



Personal médico acusa discriminación por Covid

Obligan a laborar a los vulnerables, denuncian



Van 10 mil muertos y empeora panorama

Admite López Gatell que Covid rebaso proyecciones



Dejaron 12.5 millones el mercado laboral

INEGI. No tuvieron ingresos en abril ni tienen certeza de que regresarán

EL ECONOMISTA

Quedan sin ingresos laborales 12 millones en abril por el Covid

Población Económicamente Activa se redujo 12.3 punto con el confinamiento



Trump amenaza utilizar a militares contra “revoltosos”

“Gobernadores deben dominar las calles o se verán como imbéciles”



Descuidó el mundo cáncer hipertensión por covid: OMS

Nueva normalidad. México comienza el regreso paulatino con más de 10 mil muertos y 93 mil infectados; de haber un rebrote de la pandemia todos deberán volver a la fase de confinamiento, advierte Presidencia



EL PERIÓDICO DE LA VIDA NACIONAL

Virus aniquila 12.5 millones de empleos

Sector informal, el más golpeado



INEGI: han perdido su ingreso 12 millones de trabajadores

Salieron de la Población Económicamente Activa, porque tampoco han buscado empleo; crecieron simultáneamente desempleo y subocupación

La Razón

Urgen a no perder sana distancia con arranques atropellados

La advertencia de AMLO, Salud, Gobernadores...

El Sol de México

12.5 millones de mexicanos, sin empleo en abril

Suspensión de actividades por Covid-19

unomásuno

Retorno de actividades, en orden y disciplina

Andrés Manuel López Obrador



Suman 10,167 muertos

Han fallecido el 10.88 por ciento de los positivos

OVACIONES

Realidad superó proyección: suman 10 mil 167 muertes

Revela Gatell más casos que los calculados

DIARIO ContraRéplica PERIODISMO DE INVESTIGACIÓN

12 millones de trabajadores, en casa y sin salario

25% de la población activa se paraliza por covid



EL UNIVERSAL

Martes 2 de junio de 2020

EL GRAN DIARIO DE MÉXICO

\$15 • www.eluniversal.com.mx

CORONAVIRUS Alerta mundial

#QuédateEnCasa



Mujeres que dan la cara contra el virus

Texto: **NÉSTOR RAMÍREZ**
Foto: **CORTESÍA DE SANTIAGO ARAU**

Luego de una jornada de ocho horas y sin comer, personal femenino que atiende a pacientes con Covid-19 en el Centro Médico Siglo XXI sale de trabajar. Pese al cansancio, se dan un minuto para sonreír y mostrar

ante la lente de Santiago Arau las huellas que la batalla contra el coronavirus les deja en el rostro.

El fotógrafo comparte con EL UNIVERSAL el nombre y los retratos que hizo a 24 trabajadoras de este hospital. Un homenaje a quienes cuidan de la salud de los mexicanos.

NACIÓN A8

Personal médico acusa discriminación por Covid

- Obligan a laborar a los vulnerables, denuncian
- Han presentado 58 quejas y tramitado amparos

DIANA LASTIRI
—dianal@eluniversal.com.mx

En busca de protección, personal del sector salud ha presentado quejas por actos de discriminación por Covid-19 y ha acudido a tribunales para denunciar que se les obliga a trabajar, pese a tener condiciones de

salud y edad que los colocan en mayor vulnerabilidad ante el virus. Entre el 19 de marzo y el 30 de abril de este año, el Consejo Nacional para Prevenir y Eliminar la Discriminación recibió 231 quejas, de las cuales 58 fueron presentadas por médicos, enfermeras y estudiantes de medicina.

De ese total, 36 fueron por ser obligados a trabajar a pesar de que tienen diabetes o hipertensión, enfermedades que hacen más letal al coronavirus; las otras 22 fueron por sufrir discriminación en la calle o en centros de trabajo por parte de sus compañeros, al saber que atienden a pacientes contagiados.

En Baja California, una enfermera que tiene un padecimiento autoinmune interpuso un amparo ante el juez Sexto de Distrito en esa entidad, ya que en el Instituto de Seguridad y Servicios Sociales para los Trabajadores del Gobierno y Municipios de Baja California había sido asignada al Área de urgencias de Covid-19, cuando sus superiores saben que su enfermedad le impide estar en contacto con pacientes infecto-contagiosos.

NACIÓN A6

Proyectan para México 25 mil muertos al 20 de junio

- Otros estudios ubican los fallecimientos hasta en 97 mil para septiembre; ayer el país superó los 10 mil decesos

RAÚL ROJAS Y VÍCTOR SANCHO
—cultura@eluniversal.com.mx

México reportó ayer 10 mil 167 muertes por Covid-19; sin embargo, el científico Raúl Rojas, de la Universidad Libre de Berlín, asegura que para el 20 de junio los fallecimientos llegarán a 25 mil.

El académico diseñó un modelo matemático sobre la pandemia, basado en estudios internacionales que hoy publica EL UNIVERSAL, y en el que concluye que hasta el 31 de mayo había 864 mil casos activos.

Otros estudios en Estados Unidos y Europa sostienen que la cifra de muertos se triplicará en agosto. Los más optimistas hablan de 25 mil 900 para el 8 de julio; los más pesimistas, de más de 97 mil para septiembre.

CULTURA A22 y MUNDO A17

Pandemia dejó en abril a 12 millones sin ingresos

RUBÉN MIGUELES
—ruben.miguel@eluniversal.com.mx

La crisis sanitaria por la pandemia del Covid-19 dejó a 12.5 millones de personas sin trabajo e ingreso durante abril de este año, de acuerdo con información del Inegi.

Al dar a conocer los resultados de la Encuesta Telefónica de Ocupación y Empleo, detalló que los más afectados por el confinamiento y la

pérdida de trabajos fueron quienes se encuentran en el sector informal, que sumaron 10.3 millones de bajas en el cuarto mes del año.

La mayoría de las personas que perdieron su empleo por el coronavirus se sumaron a la población no económicamente activa, debido a que, aunque están en posibilidad de laborar, por ahora no buscan reincorporarse a la actividad.

CARRERA A20

INICIA LA NUEVA NORMALIDAD CON SALIDA EN TROPEL

A14 y A19



OPINIÓN

NACIÓN
Carlos Loreet de Mola A2
Luis Cárdenas A2
Roberto Rock A7
Manuel Mondragón A7
Héctor de Mauleón A9
José Ramón Cossío A12



Salvador García Soto

"El gobierno ha salido a cazar a empresarios deudores, y la estrategia está funcionando", NACIÓN A11

ESTIMADO LECTOR:

De acuerdo con la Organización Mundial de la Salud, tocar periódicos no representa riesgo para contraer Covid-19.



¡QUE NADA DETENGA TU SUEÑO DE ESTRENAR CASA!

Compra tu Casa SADASI

en junio con crédito hipotecario



Y EMPIEZA A PAGARLA EN JENERO DE 2021!

HSBC diferirá 3 mensualidad y Grupo SADASI cubrirá las 3 siguientes.

Recuerda que una casa es la mejor inversión en periodos difíciles y en SADASI tenemos la mejor opción para ti.

Regístrate en sadasi.com para participar en esta promoción.

800 1080-1080

#SoySadasi @SadasiOficial



SECTOR INFORMAL, EL MÁS GOLPEADO

Virus aniquila 12.5 millones de empleos

CORONAVIRUS ALERTA

Según el Inegi, 11.3 millones de personas no laboran temporalmente, no tienen ingresos y no saben si retornarán a sus puestos

POR KARLA PONCE

Debido a la suspensión de actividades no esenciales por la pandemia de covid-19, durante abril, 12.5 millones de mexicanos perdieron su trabajo y se mantienen en la incertidumbre sobre si volverán a laborar.

Los trabajadores del sector informal fueron los más afectados, ya que constituyen 82.4% del total que se sumó a las filas de la población no económicamente activa. El resto, 2.2 millones, equivalentes al 17.2%, se trata de empleados del sector formal.

De acuerdo con la Encuesta Telefónica de Ocupación y Empleo (ETOE), levantada por el Instituto Nacional de Estadística y Geografía (Inegi), la población no ocupada con disponibilidad para trabajar, pero sin buscar activamente un empleo, pasó de 5.9 millones en marzo a 20.0 millones de personas en abril.

De éstos, 11.3 millones están en suspensión



Fotos: Jesús López y Reuters

CIUDAD DE MÉXICO P. EDRELL

CIUDAD JUÁREZ

NUEVA NORMALIDAD CONTRASTE LABORAL

Mientras que en la CDMX personas dedicadas a la construcción se aglomeraron en busca de trabajo, en Chihuahua empleados de maquiladoras se enfrentaron a la nueva realidad.

PRIMERA | PÁGS. 8 Y 17

temporal por la contingencia sanitaria, sin percibir ingresos y sin saber si podrán retomar su empleo, mientras que otros 3.5 millones de personas perdieron o renunciaron a su empleo, o tuvieron que cerrar su negocio.

A esta cifra se suman 11 millones de personas que,

al no tener suficientes ingresos, buscan un segundo empleo.

Asimismo, 2.1 millones de personas que no tienen trabajo, pero se mantienen a la búsqueda de un puesto laboral, la mitad de ellas en el rango de 25 a 44 años.

DINERO

"SI HAY REBROTE, CERRAMOS"

Al dar el banderazo de las obras del Tren Maya, el presidente López Obrador llamó a retomar las actividades en todo el país de forma ordenada.

PRIMERA | PÁGINA 4



Foto: Eduardo Jiménez



Foto: Reuters

REABREN LOS BOSQUES CON RESTRICCIONES

Por turnos, Chapultepec permitirá la entrada a parques que equivalen a 30% de su capacidad. Aragón y Tlalpan también reanudarán actividades.

PRIMERA | PÁGINA 17

TRUMP AMAGA USAR EJÉRCITO PARA DISIPAR PROTESTAS

El presidente de EU dijo que si los gobernadores no toman medidas más severas contra las manifestaciones por el asesinato de Floyd, él resolverá "rápidamente" el problema.

PRIMERA | PÁGINA 20



MUERTES POR ESTADO

1 Ciudad de México	2,713
2 Estado de México	1,958
3 Baja California	871
4 Veracruz	537
5 Tabasco	533
6 Sinaloa	522
7 Puebla	359
8 Quintana Roo	355
9 Chihuahua	328
10 Hidalgo	298
11 Guerrero	272
12 Morelos	270
13 Michoacán	269
14 Oaxaca	162
15 Tlaxcala	148
16 Yucatán	146
17 Jalisco	151
18 Chiapas	136
19 Sonora	116
20 Guanajuato	112
21 Tamaulipas	109
22 Querétaro	108
23 Nuevo León	95
24 Campeche	91



... Y MATA A

10 MIL

MEXICANOS

El país llegó a esta cifra de decesos en el arranque de la nueva normalidad, 75 días después de la primera muerte por covid-19

POR XIMENA MEHA Y ANDRÉS MENDOZA

En el primer día de la nueva normalidad, México superó las 10 mil muertes por covid-19. En los 75 días desde el primer fallecimiento por la enfermedad en el país, el pasado 18 de marzo, el saldo mortal de la pandemia se resume en 136 muertes por día en promedio, seis por hora o una muerte cada 10 minutos.

Desde el primer caso detectado en el país, el pasado 27 de febrero, pasaron 20 días para que se registrara el primer deceso a causa del coronavirus: un hombre de 41 años que días antes había acudido a un concierto en la Ciudad de México.

De acuerdo con las estadísticas de la Secretaría de Salud, la enfermedad se ha ensañado con el centro

del país, ya que de las 10 mil 167 defunciones reportadas, dos mil 713 se han registrado en la Ciudad de México y mil 168 en el Edomex.

En su gran mayoría, las muertes han sido entre personas que recibían atención médica, con un 89.74%, mientras que sólo 10.26% falleció en su domicilio.

De los fallecidos, de acuerdo con la Ssa, 74% (siete mil 517) padecía enfermedades como hipertensión, diabetes, obesidad y tabaquismo, mientras que el otro 26% no tenía comorbilidades.

México llegó a los más de 10 mil muertos por covid-19 en 10.6 semanas después de su primer contagio. Con esto duplica el número de fallecimientos en China, país en donde se originó el brote.

PRIMERA | PÁGS. 6 Y 7

DÍAS CON MÁS MUERTES POR COVID-19



MÉXICO LLEGÓ A LA CIFRA EN 11 SEMANAS

LUISMI VENDE SU YATE EN 2.6 MDD

El Sol se desprendió de la embarcación en la que pasó la primera parte del confinamiento.

FUNCION



Foto: Notimex

EXCELSIOR

Pascal Beltrán del Río	2
Francisco Garfias	4
Federico Reyes Heróles	6



7 503069 929028

ESCUELAS SE AMPARAN CONTRA LA LEY BARBOSA

Unas 63 instituciones privadas presentaron recursos contra la nueva legislación educativa en Puebla. Consideran que se trata de una expropiación de facto.

PRIMERA | PÁGINA 2

ESCÁNDALO EN MÉXICO 70

Hace 50 años, Inglaterra llegó a la Copa del Mundo sin su capitán, Bobby Moore, acusado de robar un brazalete.

ADRENALINA | PÁGINA 5

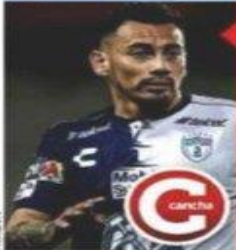

Quiere volar Sambu

Sambueza fue puesto transferible por León. Hay dos ofertas por él, pero ninguna es del América, equipo en el que el argentino desea retirarse.



Golpea Covid a Elton

Cerca de 75 millones de dólares ha sido lo que el cantante Elton John, de 73 años, y su marido David Furnish, han perdido al cancelar su gira de despedidas.



MARTES 2 / JUNIO / 2020 CIUDAD DE MÉXICO 50 PÁGINAS, AÑO XXVII NÚMERO 9,649 \$ 20.00

REFORMA

C O R A Z Ó N D E M É X I C O

Admite López-Gatell que Covid rebasó proyecciones

Van 10 mil muertos y empeora panorama

DANDO TUMBOS



OLVIDAN LA DISTANCIA

QUINTANA ROO. Aglomeraciones al paso de la caravana, colaboradores con cubrebocas en las rodillas y conversaciones sin distancia, acompañaron a AMLO en el primer día de su gira en el que dio el banderazo para los trabajos de construcción del Tren Maya.

Caen remesas, ingresos y 12 millones sin empleo

REFORMA / STAFF

El coctel del desastre

Por la pandemia, más de 12 millones de personas dejaron de laborar en abril.

POBLACIÓN OCUPADA*



* Es una estimación elaborada que las encuestas presenciales y telefónicas tienen diferencias metodológicas.

Y LA ECONOMÍA:

7.99% Caída del PIB para 2020, según analistas consultados por Banxico.

1.8 puntos

Caída en el índice de Confianza Empresarial de las Manufacturas, octavo retroceso consecutivo.

Fuente: Inegi, Encuesta Telefónica de ocupación y empleo para abril/Banxico

Covid-19

En el Valle de México hay exceso de casos respecto a pronóstico que tenía la Ssa.

MARTHA MARTÍNEZ

Con base en sus propios datos, el subsecretario de Prevención y Promoción de la Salud, Hugo López-Gatell, reconoció ayer que la pandemia rebasó las proyecciones de la Secretaría de Salud.

Al rebasar las 10 mil 167 muertes y los 93 mil 435 contagios, el funcionario ejemplificó el comportamiento en ciudades donde la enfermedad superó los pronósticos oficiales.

"En el Valle de México

hay una tendencia decreciente, pero también hay un exceso de casos con respecto a la predicción original. Particularmente en la zona metropolitana tenemos que conservar las medidas de seguridad sanitaria: no salir a la vía pública", convocó el funcionario.

El 4 de mayo, López Gatell pronosticó que, según las proyecciones, habría alrededor de 6 mil decesos, sin embargo, ayer se reportaron 10 mil 167 decesos por coronavirus.

Mientras que el 17 de marzo, Ruy López, director general del Centro Nacional de Programas Preventivos y Control de Enfermedades, estimó en 35 mil 92 las hospitalizaciones a lo largo del año, no obstante, aunque aún no se alcanza el pico de la pandemia en la mayoría de entidades, ya han sido hospitalizadas 32 mil 608 personas.

En Villahermosa, Tabasco, explicó el subsecretario López-Gatell, se registra un repunte de casos, presumiblemente a causa de una mayor movilidad social. Actual-

...Y ahora sí quieren más pruebas

BENITO JIMÉNEZ Y CLAUDIA GUERRERO

CANCÚN. El Presidente Andrés Manuel López Obrador abrió ayer la puerta a la posibilidad de que se apliquen pruebas rápidas en el País para la detección de Covid-19.

El Mandatario fue cuestionado sobre la demanda de algunos Gobernadores para

mente esa ciudad excede las proyecciones de hospitalizaciones generales y de terapia intensiva.

Lo mismo sucede, informó, en el caso de Cancún, Acapulco y Sinaloa, que superan los pronósticos originales. En el último caso, advirtió, llegar al punto de seguridad le llevará alrededor de 20 días.

La ciudad de Veracruz, abundó, está a entre 15 y 18 días de su punto de mayor seguridad, toda vez que actualmente presenta una importante saturación en mate-

ria de hospitalizaciones.

López Gatell señaló que Tijuana llegó a sus máximos excediendo las predicciones en terapia intensiva, en tanto que en Mexicali aún registra "mucho actividad".

Informó que para Guadalajara faltan varias semanas para que llegue a su punto más seguro, mientras que en Monterrey la pandemia podría prolongarse hasta el mes de octubre.

TRASLADAN PARAMÉDICOS A 100 POR COVID AL DÍA CIUDAD

Crece tensión

Las protestas por el asesinato de George Floyd a manos de un policía crecieron por todo EU. En Filadelfia, los agentes y la Guardia Nacional se arrojaron frente a los manifestantes.

INTER (PÁG. 13)



UNA 'NORMALIDAD' MUY CONFUSA

AMALLELY MORALES

La "Nueva Normalidad" en la CDMX transcurrió ayer entre confusión y protestas.

Manifestaciones, unidades de Metrobús al cincuenta por ciento de su capacidad o casi vacías y muchos coches, sobre todo en los límites con el Estado de México, terminaron de colorear la imagen que

se vivió en los rincones de la Ciudad.

"Para mí la normalidad comenzó la semana pasada porque necesitaba dinero, yo juraba que hoy iba a haber mucha gente", afirmó el bolero Fernando Hernández, en la Glorieta de Insurgentes, que lucía con poca afluencia.

Paseo de la Reforma presentó poca movilidad pesto-

nal y vehicular, pero en Periférico, a la altura del Toreo, los camiones centrales presentaron una alta carga vehicular.

La Jefa de Gobierno, Claudia Sheinbaum, presumió en videoconferencia acciones de seguridad y un nuevo plan, mientras unos 400 policías reclamaban pagos, primero frente al Zócalo y luego en Eje Central.



Propone Morena aumentar cigarros, alcohol y refrescos

ÉRIKA HERNÁNDEZ

La dirigencia nacional de Morena impulsará en el Congreso iniciativas para incrementar un peso el precio de cigarros, refrescos, cervezas y alcohol, anunció Alfonso Ramírez Cuéllar.

"Incrementar un peso a cada cajetilla de cigarros, litro de refresco, cerveza y alcohol, inhibiría su consumo, lo que podría reducir el número de casos de enfermedad y los costos de atención."

"Mediante este esquema, las personas que consumen estos productos realizarían una aportación adicional al sistema de salud pública por más de 72 mil millones de

pesos, monto que, al sumarlo con las estimaciones contenidas en la Ley de Ingresos de la Federación 2020, darían como resultado un total de recursos superior a los 206 mil quinientos millones de pesos", detalló Ramírez Cuéllar.

No obstante, el coordinador de Morena en la Cámara de Diputados, Mario Delgado, ha manifestado que aumentar impuestos no está dentro de las prioridades del partido, a tono con el discurso del Presidente Andrés Manuel López Obrador.



La Jornada

DIRECTORA GENERAL: CARMEN LIRA SAADE
DIRECTOR FUNDADOR: CARLOS PAYÁN VELVER

MARTES 2 DE JUNIO DE 2020 // CIUDAD DE MÉXICO // AÑO 36 // NÚMERO 12879 // Precio 10 pesos

Coreografía presidencial tras reprimir un plantón



▲ Fuerzas federales dispararon gases lacrimógenos y balas de hule a cientos de manifestantes que se expresaban de manera pacífica en las cercanías de la Casa Blanca. Momentos después, el presidente Donald Trump salió del inmueble y caminó hacia la histórica iglesia de

San Juan para fotografiarse con una Biblia. Luego invitó al procurador general Bill Barr y a otros funcionarios para la toma de más imágenes. La obispa episcopal Mariann Edgar Budde, quien supervisa el recinto, se declaró indignada por el "abuso de símbolos sagrados". Foto Ap

"Gobernadores deben dominar las calles o se verán como imbéciles"

Trump amenaza utilizar a militares contra "revoltosos"

● Séptimo día de protestas masivas en repudio al racismo oficial

● El magnate se proclama "presidente de la ley y el orden"

● "Si no aplastan ese movimiento cada vez será peor", advierte

● Autopsia independiente muestra que Floyd falleció por asfixia

DAVID BROOKS, CORRESPONSAL / P 24

López Obrador: si hay rebrote, aconsejaremos cerrar otra vez

● Al reiniciar sus giras, convoca a la población a aplicar con disciplina la nueva normalidad

● "Mantener el orden es importante, porque se mejorará la economía"

REDACCIÓN / P 3

Descarta la Ssa adelantar la vacunación contra influenza

● Aparente estabilización de afectados por Covid-19 en el Valle de México

● La cifra de decesos en el país llegó a 10 mil 167; la de casos positivos a 93 mil 435

ÁNGELES CRUZ MARTÍNEZ / P 4

Cofepris, sin solicitudes para autorizar ventiladores

● Fabricantes sólo han pedido requisitos; en Nutrición y Conacyt se construyen prototipos

ÁNGELES CRUZ MARTÍNEZ / P 3

Reportan en España cero muertes por primera vez

● GB reanuda clases; Italia reabre su emblemático Coliseo; Grecia levanta la cuarentena en hoteles

● Centro y Sudamérica aún no superan el pico de contagios, advierte la OMS

AGENCIAS / P 2

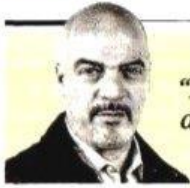

Carlos Puig
"El subsecretario
acabó víctima de
su éxito" - P. 2



Elisa Alanís
"Las acrobacias de
López-Gatell y la
tenacidad de su jefe" - P. 2



Ricardo Monreal
"El comandante
de dos ejércitos se
va de gira" - P. 12

Coronavirus en México



AL MOMENTO
La información de
última hora sobre
el virus.



SÍNTOMAS
Cómo se transmite
y cómo tratarlo.



PREVENCIÓN
Recomendaciones
para frenar la
pandemia.



**PREGUNTAS
Y RESPUESTAS**



TIEMPO REAL
Mapa del avance
de la pandemia
en el mundo.



FASE 3

POSITIVOS: **93,435**

SOSPECHOSOS: **38,497**

FALLECIDOS: **10,167**

ACTUALIZACIÓN: 1 DE JUNIO - 19:00 HRS
FUENTE: SECRETARÍA DE SALUD

Nueva normalidad. México comienza el regreso paulatino con más de 10 mil muertos y 93 mil infectados; de haber un rebrote de la pandemia todos deberán volver a la fase de confinamiento, advierte Presidencia

Descuidó el mundo cáncer e hipertensión por covid: OMS

BLANCA VALADEZ, CIUDAD DE MÉXICO

Una encuesta con 155 países miembros de la Organización Mundial de la Salud reveló que la emergencia sanitaria por covid-19 dejó sin tratamiento a pa-

cientes con cáncer, hipertensión, diabetes y enfermedades cardiovasculares. "No han recibido servicios ni sus medicamentos desde que comenzó la pandemia", dice el organismo. PÁGS. 6 Y 7

Bartlett en El asalto...

Energías limpias, muy caras y "un gran negocio privado"

CARLOS VEGA - PAG. 12

Renuncia Ricardo Rodríguez

El Instituto para Devolver lo Robado se queda sin mando

PEDRO DOMÍNGUEZ - PAG. 9

Líder de Santander

Cada día sin abrir "cuenta muchos empleos": Botín

JOSÉ ANTONIO LÓPEZ MADRID - PAG. 17



Año y medio. AMLO, "satisfecho" con la gestión

El presidente Andrés Manuel López Obrador dio el banderazo a los trabajos del Tren Maya en QR, que en su primer tramo ocupará a más de 15 mil personas, y respondió que ya se ordenó una partida presupuestal especial para resolver el tema del agua en el aeropuerto de Santa Lucía. JORGE CARBALLO PAG. 8

Trump llama "imbéciles" a los gobernadores y les exige "vengarse y ser más rudos"

PABLO PARDO, EL MUNDO/WASHINGTON

Atrinchero en la Casa Blanca, el presidente de EU insulta a los gobernadores y los llama a ser "más duros", PÁGS. 22 Y 23

Postura ante la Casa Blanca

Cúpula de Facebook disiente de Zuckerberg... via Twitter

T. BRADSHAW/FINANCIAL TIMES - PAG. 20



A volar. Piden a aerolíneas mexicanas presentar su proyecto de reactivación

Conacyt descarta recorte al CIDE y a centros públicos de investigación

ALMA PAOLA WONG, CDMX

El Conacyt no aplicará el recorte de 75 por ciento del presupuesto a los centros públicos de investigación ni al CIDE. PAG. 8

EL ASALTO A LA RAZÓN

CARLOS MARÍN
cmarin@milenio.com

Desprecio por los otros héroes

De "segundo contacto" catalogan a los químicos que analizan los efluvios de contagiados. PAG. 7



MUNDO | 18

Trump acusa de débiles a los gobernadores y exige mano dura contra manifestantes; manda reprimir marcha pacífica en Washington



NACIONAL | 4

Gobierno, partidos e IP de Canadá expresan abiertamente su malestar por la decisión mexicana de cambiar las normas sobre proyectos de energía renovable

LA ESQUINA

Es buena noticia que el Gobierno haya desechado la idea destructiva de disminuir 75% del gasto operativo de muchos centros de estudios e investigación. El cambio de opinión no es de *motu proprio*, sino resultado de la presión social, empezando por la de los propios científicos, ante una política sin sentido del presente ni idea del futuro. Enhorabuena, y a seguir atentos contra cualquier otro intento de golpeo contra la ciencia y el conocimiento.

Presidente y Director General:
Jorge Kahwagi Gastine

MARTES, 2
JUNIO 2020
AÑO 24 Nº 8588 / \$10.00
www.cronica.com.mx

LA CRÓNICA DE HOY

INEGI: han perdido su ingreso 12 millones de trabajadores

MÁS USUARIOS Y CONTROL EN EL METRO



Al reanudarse ayer actividades "no esenciales" en la Ciudad de México, el ingreso al Metro estuvo dosificado y se aplicaron controles sanitarios para evitar contagios de COVID-19.

12 y 13

Salieron de la Población Económicamente Activa, porque tampoco han buscado empleo; crecieron simultáneamente desempleo y subocupación

- ◆ La población subocupada pasó de 5 millones a 11 millones; quienes buscan un segundo empleo son ya 25.4% de los trabajadores ocupados
- ◆ Resultados de la primera Encuesta Telefónica de Ocupación y Empleo señalan que la pérdida de ingresos se debe principalmente a COVID-19

[Mario D. Camarillo y Notimex]

2 y 3

Se echan para atrás en recortes a centros de docencia e investigación

- ◆ Negocia el Conacyt con Hacienda: se salvan el CIDE, los Centros Conacyt, el Cinvestav...
- ◆ La disminución en el presupuesto de esas instituciones será "mucho menor" al 75% anunciado

[Antimio Cruz y Eleane Herrera]

14

OMS: México está entre los cinco países donde los casos de COVID son exponenciales

"Claramente la situación está lejos de ser estable" en Brasil, Colombia, Chile, Perú, México y Bolivia

[Alejandro Páez]

6

REBASA EL PAÍS LAS 10 MIL MUERTES

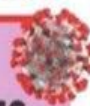

CASOS CONFIRMADOS 93,435
FALLECIDOS 10,167

Reporte SSA 2 de junio 2020

6

ESCRIBEN

◆ FRANCISCO BAEZ ◆ UNO ◆ ROSARIO AVILÉS ◆ DOS ◆ JULIO BRITO ◆ DOS ◆
◆ PEPE GRILLO ◆ TRES ◆ RAFAEL CARDONA ◆ TRES ◆ GUILLERMO PUENTE ORDORICA ◆ 19 ◆



LA 'NUEVA NORMALIDAD' EN LA ACTIVIDAD ECONÓMICA DEL PAÍS

Cambio en la fuerza laboral

■ Cifras en millones de personas



Fuente: INEGI

*PNEA: Población No Económicamente Activa

Pronósticos de PIB para 2020

■ Variación porcentual anual



Fuente: Encuesta de Banxico.

Remesas familiares

■ Variación porcentual anual

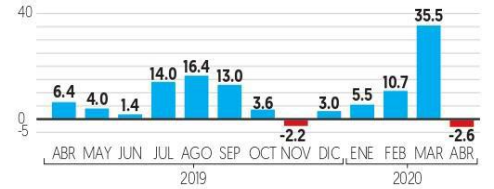

Fuente: Banxico.

INEGI. No tuvieron ingresos en abril ni tienen certeza de que regresarán

Dejaron 12.5 millones el mercado laboral

Las medidas de contingencia sanitaria hicieron que 12.5 millones de trabajadores dejaran de trabajar en abril. La primera Encuesta Telefónica de Ocupación y Empleo

(ETOE) del INEGI reveló que la fuerza laboral (PEA) del cuarto mes del año fue de 47.5 por ciento respecto a la población de 15 años y más, lo que representó una

cifra inferior en 12.3 puntos porcentuales a la de marzo del mismo año, equivalente a 12.5 millones de personas, 10.4 millones informales y 2.1 millones formales.

“...estas personas se encontraron en un estado de suspensión laboral temporal ocasionado por la cuarentena”, detalló el INEGI, y aseguró que “...es importante subrayar

que se trata de una suspensión sin percepción de ingresos y sin certeza de que se mantenga el vínculo laboral o se retorne al trabajo”.
— Cristian Téllez / PÁG. 4



PÁG. 22

Amenaza Trump con activar militares

Donald Trump amenazó con activar a la milicia para finalizar la revuelta por la muerte de George Floyd y criticó a los gobernadores, a quienes llamó “débiles”.

SALEN MILES A LA CALLE EN EL DÍA UNO

Y los mexicanos salieron a las calles. El primer día de la ‘nueva normalidad’ en la CDMX estuvo marcado por aglomeraciones, protestas y un alza de la movilidad en avenidas y el transporte público, cuyos asientos eran ocupados por personas de rostros con cubrebocas. Ayer el comercio legal e ilegal se volvió a ver, a sentir. Y en medio de esto, Claudia Sheinbaum, jefa de Gobierno, informaba que en los últimos 3 días había un incremento de casos.

A. Salazar / E. Ortega / PÁGS. 26 Y 27



LA MERCED. Este representativo mercado busca salir a flote tras la cuarentena.

CASOS EN MÉXICO

10 MIL 167 DECESOS POR COVID-19

En el primer día de la ‘nueva normalidad’, el país superó los 10 mil muertes por Covid-19. Oficialmente, el primer fallecimiento fue el 5 de febrero.

PÁG. 27

TREN MAYA

EN GIRA, AMLO EXIGE A ICA CUMPLIR CON LA OBRA EN TIEMPO Y NO SUBIR EL PRESUPUESTO.

PÁG. 29

LÓPEZ-GATELL, DE CONTRADICCIONES Y DESATINOS

PÁGS. 30 Y 31

2 DE MAYO (PICO DE CONTAGIOS)

“Siendo muy puntuales, el 6 de mayo sería el momento cumbre y luego la curva empezará a descender...”



5 DE MAYO (PICO DE CONTAGIOS)

“La predicción es que lo tendremos el 8 de mayo; estoy consciente que yo previamente dije 6 de mayo...”



ESPECIAL

ESCRIBEN

LUIS CARLOS UGALDE
DEMOCRACIA EFICAZ / 25

PABLO HIRIART
USO DE RAZÓN / 28

RAYMUNDO RIVA PALACIO
ESTRICTAMENTE PERSONAL / 32



Finanzas y Dinero

Crece la deuda pública por depreciación del peso y precio del crudo

• En el último año, el peso ha perdido valor frente al dólar y la cotización de la mezcla mexicana ha bajado. ● PÁG. 6

\$12
billones

sumó el Saldo Histórico de los Requerimientos Financieros al cierre de abril.

13.1%
aumentó

el saldo de la deuda pública respecto del registrado en abril del año pasado.

Empresas y Negocios

A través de 15 empresas fantasma, los Álvarez ordeñaron a Cruz Azul

• Testigos declararon ante la FGR que se pagaron al menos \$191 millones por servicios que nunca se prestaron. ● PÁG. 27



Alerta económica | CORONAVIRUS

Población Económicamente Activa se redujo 12.3 puntos con el confinamiento

Quedan sin ingresos laborales 12 millones en abril por el Covid

- La Tasa de Participación Económica se ubicó en 47.4%, ante la suspensión de actividades; millones no tienen certeza de regresar al trabajo: Inegi.
- De los 12 millones en suspensión de labores, 10 millones corresponden a la economía informal y 2 millones al sector formal.

F. Morales
y G. Hernández
● PÁG. 45

EL ECONOMISTA

#AMLOTrackingpoll
Volando bajo

Entre las peores cifras de muertes e infectados, AMLO se enfrenta a las críticas sociales. ● PÁG. 46

ACUERDO Variación: -0.3 0.3
DESACUERDO

Fecha	Acuerdo	Desacuerdo
26 MAY 2020	49.8	49.4
1 JUN 2020	50.3	49.0
2 JUN 2020	50.6	48.7

Opinión

PS

El incierto consenso por la pandemia

Jean Pisani-Ferry

● PÁG. 17

¿Un lustro de crecimiento perdido?

Sin fronteras

Joaquín López-Dóriga O.

● PÁG. 9

PIB, empleo y confianza: datos negativos

Ricos y poderosos

Marco A. Mares

● PÁG. 25

Mercado laboral se trastoca con el virus

México | Población de 15 años y más por condición de actividad económica, abril, 2020 | PORCENTAJE

- POBLACIÓN ECONÓMICAMENTE ACTIVA
- POBLACIÓN NO ECONÓMICAMENTE ACTIVA

Condición	MAR-20	ABR-20
Población Económicamente Activa	59.8	47.5
Población No Económicamente Activa	40.2	52.5

FUENTE: INEGI

México | Población desocupada según grupos de edad, abril, 2020 | PORCENTAJE

- MAR-20
- ABR-20

Grupo de edad	MAR-20	ABR-20
DE 15 A 24 AÑOS	34.6	26.9
DE 25 A 44 AÑOS	46.3	49.2
DE 45 A 64 AÑOS	18.0	21.6
DE 65 AÑOS Y MÁS	1.1	2.3

MÉXICO ARRIBA AL CLUB DE LOS 10,000

Al 1 de junio | NO. DE DEFUNCIONES POR COVID-19

País	No. de defunciones
EU	106,167
R. Unido	38,489
Italia	33,415
España	29,045
Brasil	28,834
Francia	28,746
México	10,167

FUENTE: OMS Y U. JOHN HOPKINS

En mayo, confianza empresarial tocó mínimos históricos, según el Inegi

• Casi todos los sectores económicos, excepto manufactura, registraron cifras no vistas antes. ● PÁG. 24

AL MERMAR CONFIANZA DE EMPRESARIOS, EN RIESGO INVERSIONES GLOBALES: ICC

● PÁG. 24

En abril entraron al país remesas por 2,861 millones de dólares ● PÁG. 7 y 9

28.5% cayó el monto, tras un histórico flujo que llegó en marzo por 4,007 mdd.

8.16% sería la contracción del PIB de México este año, de acuerdo con expertos.

Cuatro médicos relatan su día a día en plena batalla contra el Covid ● PÁG. 34-35

En Acapulco ya hay 1,944 casos de contagio por coronavirus ● PÁG. 35

DESARROLLO DEL COVID-19 A LO LARGO DEL MUNDO

6.237 millones suman los contagios en el mundo.

MUERTES EN EL MUNDO	CASOS EN MÉXICO	MUERTES EN MÉXICO	MUERTES EN EU
374,477	93,435	10,167	106,167

LEA MÁS DEL CORONAVIRUS EN **El rastreador** eleconomista.mx

7 509661 885870

Trump amaga con usar al Ejército para apagar las protestas raciales

• **Ante escalada** violenta de manifestaciones exige a gobernadores mano dura y el despliegue de la Guardia Nacional para frenarlas; es terrorismo doméstico, señala

• **Policía** dispara balas de goma a inconformes afuera de la Casa Blanca; en Kentucky y Nebraska mueren dos en fuego cruzado con la fuerza pública **pág. 16**



LA GUARDIA NACIONAL saca tanquetas, ayer en Georgia ante protestas.

La Razón DE MÉXICO

www.razon.com.mx

MARTES 2 de junio de 2020 • Nueva Época • Año 12 Número 3422

PRECIO • \$10.00

HOY ESCRIBEN

• **Javier Solórzano**
En el día tras día (49 y último) **pág. 2**

• **Guillermo Hurtado**
Tiempos modernos **pág. 6**

• **Montserrat Salomón**
Trump, un presidente en crisis **pág. 17**

AL FINAL SÍ DISMINUYEN ENVÍOS DE REMESAS

En abril bajan 28.6% respecto a marzo, presumido como histórico; llegan 2,861 mdd, mientras que en el tercer mes fueron 4,007 mdd; atribuyen retroceso a desempleo en Estados Unidos. **pág. 13**

AMLO LEE LA CARTILLA A CONSTRUCTORES DEL TREN MAYA EN INICIO DE OBRA

Advierte a ICA que debe cumplir en tiempo y ajustarse al presupuesto; "no hay de que hicimos mal el cálculo", subraya al dar el banderazo de arranque al primer tramo. **pág. 9**

Reconocen combate de Semar al Covid

LÓPEZ OBRADOR condecora a personal naval que da batalla contra el virus; no fallaremos en la misión, promete el almirante Rafael Ojeda en el festejo del Día de la Marina.



EL PRESIDENTE (der.) con el secretario de Marina, ayer en Isla Mujeres.

COVID-19
PONE EN ALERTA AL MUNDO

LA ADVERTENCIA DE AMLO, SALUD, GOBERNADORES...

Urgen a no perder sana distancia con arranques atropellados

Por S. Ramírez, J. Butrón, J. Chaparro, O. Carvajal, A. Velasco y F. Sánchez

EN REGIONES del centro, norte y sur del país mandatarios estatales intentan atajar salidas sin precaución; llaman a mantener medidas para evitar alza en contagios

EL PRESIDENTE pide disciplina: si hay rebrote cerramos de nuevo; aclara que eso recomendará; acciones sanitarias ya están a cargo de estados, dice López-Gatell **págs. 4 y 5**

Se relajan en 27 estados en semana final del Quédate en Casa nacional

Mediciones de redes sociales hechas por el Conacyt detectan mayor movilidad del 15 al 30 de mayo; Colima sube hasta 7 puntos; al arrancar nueva normalidad, sindicalizados del AICM bloquean la TI exigen utilidades.

MÉXICO ROMPE TECHO DE 10 MIL DECESOS

93,435 Contagios, 2,711 más en 24 horas

10,167 Fallecimientos, 237 nuevos registros

DEALERS "SE AJUSTAN" A NUEVO ESCENARIO POR LA PANDEMIA

• Por Sergio Rincón

Entregan a domicilio por cierre de antros; relatan compras de pánico al inicio de cuarentena; baja 50% el negocio, aseguran. **pág. 10**



REABREN MUSEOS CON "DISTANCIA"

No todos sobrevivirán a la crisis por el coronavirus; según la UNESCO muchos museos ya no abrirán
VIDA* P.18

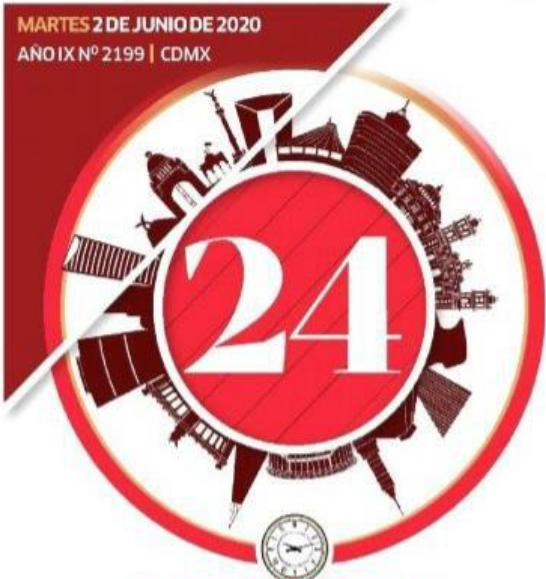

24 HORAS

EL DIARIO SIN LÍMITES

En esta contingencia mantente informado



Con este código QR entras en contacto con nosotros. O envía "Suscribeme" al 55 1224 8024 y recibe 24 HORAS en tu celular.



Recibe de lunes a viernes en la palma de tu mano un ejemplar digital de la edición del día de 24 HORAS, El Diario Sin Límites

Se desploma 29% la llegada de remesas durante abril

Por mayor desempleo en EU, México recibió 2,861 millones de dólares por remesas en el cuarto mes del año, una caída respecto a marzo. Los analistas mantienen pesimismo sobre la economía y pronostican caída de 8.16% este año. El IMSS dio incapacidad a más de 15,000 trabajadores por Covid-19 **NEGOCIOS P.16**

Hieren a Felipe Arizmendi, obispo emérito de San Cristóbal de las Casas



ESTADOS P.13

Del búnker a la calle, entre el racismo y la pandemia

En el séptimo día de violencia exacerbada en EU, Donald Trump caminó con Biblia en mano hasta la Iglesia de San Juan y lanzó un discurso: "Ya estamos saliendo de esto" y amenazó con usar al Ejército contra las protestas... En NY, Washington, Los Angeles, Miami y Minneapolis, entre otras ciudades, continúan multitudinarias manifestaciones acompañadas de violencia... y Covid-19. Gobernadores y especialistas esperan un alza en los contagios **MUNDO P.14**



"SI HAY REBROTE, ENTONCES VAMOS A CERRAR DE NUEVO": AMLO

Alza en contagios en el país amenaza Nueva normalidad

México rebasó las 10 mil muertes por Covid-19. Estados como Tabasco, Baja California y Veracruz registran alza en número de contagios. Según López Gatell, en el Valle de México se observa una tendencia decreciente de casos, pero los números son mayores a las estimaciones de la Secretaría de Salud. En Quintana Roo, el presidente López Obrador dio el banderazo de inicio a las obras del cuarto tramo del Tren Maya, en donde exigió a ICA terminar en tiempo y sin ampliación de costos **MÉXICO, CDMX Y ESTADOS P. 3, 4, 8 Y 11**



Jóvenes, vulnerables

Ante el confinamiento pueden padecer angustia, enojo, frustración, depresión... **MÉXICO P.3**

VENDEDORES YA RESIENTEN IMPUESTO DIGITAL

La nueva política fiscal que retiene el IVA y el ISR en plataformas digitales reduce hasta 50% las ganancias a usuarios en el comercio electrónico **NEGOCIOS P.17**



En la capital inició la nueva etapa contra la pandemia con más gente en la calle y manifestaciones en distintos puntos **CDMX P.8**
[HTTPS://BIT.LY/ARTISTASCDMX](https://bit.ly/artistascdmx)



Mucho ruido en la red

El flujo de datos sobre el coronavirus se ha vuelto un vórtice infinito de opiniones en el que los ciudadanos no saben cómo filtrar la información que les puede servir. Los medios y las redes hacen un esfuerzo por erradicar la información falsa y el ruido.



DIEGO LUNA
HAY QUE CREAR, NO ENTRAR EN PÁNICO

El actor mexicano asegura que el nuevo desafío para la industria cinematográfica será inventar nuevas formas de llegar a las audiencias para seguir contando sus historias



www.elsoldemexico.com.mx

GOSSIP



El Sol de México

CIUDAD DE MÉXICO | MARTES 2 DE JUNIO DE 2020 | AÑO LV | NO. 19,700 | ORGANIZACIÓN EDITORIAL MEXICANA

PAQUITA RAMOS DE VÁZQUEZ / PRESIDENTA Y DIRECTORA GENERAL

\$10.00



DANIEL GALERANA

Confinamiento rebasado

Ayer, en el primer día en el que se reactivaron algunas industrias en todo el país como sectores esenciales, avenidas como Calzada Ignacio Zaragoza en la Ciudad de México lucieron como un lunes común y corriente, se registraron manifestaciones en el Centro y algunos embotellamientos en otras avenidas esenciales. Caos, con todo y el semáforo rojo y la confirmación de más de 10 mil muertos. **Pág. 17**

SUSPENSIÓN DE ACTIVIDADES POR COVID-19

12.5 millones de mexicanos, sin empleo en abril

JUAN LUIS RAMOS Y XÓCHITL BÁRCENAS

Ya no reciben paga y no tienen certeza de mantener su vínculo laboral, según Inegi

Más de 12.5 millones de mexicanos cayeron en una especie de limbo laboral durante abril: fueron enviados a sus casas por su patrones, unos con salario reducido, muchos sin paga, algunos con la promesa de recuperar su empleo cuando las cosas mejoren. Al final de cuentas son desempleados, dice Jonathan Heath, el subgobernador del Banco de México (Banxico).

La primera Encuesta Telefónica de Ocupación y Empleo muestra que la Población Económicamente Activa, es decir,

las personas que en la semana previa a la entrevista del Inegi se encontraban ocupadas o desocupadas, pasó de 57.4 millones de personas en marzo a 45.4 millones en abril.

La diferencia son los 12.5 millones que se encontraban en un estado de suspensión laboral temporal ocasionado por la cuarentena. Se trata de una suspensión sin percepción de ingresos de por medio y sin certeza de si se mantiene el vínculo laboral o de retorno al trabajo, explica Heath.

El economista José Luis de la Cruz coincide en que es gente a la que sus patrones mandaron a descansar, incluso algunos con un sueldo reducido, o sin él, pero que estrictamente están reportando que no están yendo a trabajar ni están realizando ninguna labor.

Agrega que de acuerdo con el reporte del Inegi, de esos 12.5 millones, 10 millones están en la informalidad, es decir, empleados trabajadores "a la palabra" a quienes enviaron a sus casas con la promesa de recuperar su empleo en cuanto haya trabajo.

Las empresas formales, y eso se ve en las cifras del IMSS, redujeron su ocupación en 555 mil empleos en abril. **Pág. 13**



REUTERS

92% DE LA FLOTA EN TIERRA

Antes de volar las aerolíneas deben probar solvencia

Además de garantizar todas las medidas de higiene para evitar contagios, las aerolíneas del país deben acreditar capacidad financiera y revisar sus adeudos fiscales previo a la reactivación de sus operaciones tras la contingencia por el coronavirus. En el documento Carta de Política CP AV-01/20, la Agencia Federal de Aviación Civil (AFAC) establece una serie de lineamientos para que aerolíneas y aeropuertos puedan "reactivar operaciones". Y no se ve fácil. **Pág. 14**

PRESIONA A GOBERNADORES "Tienen que imponerse"

WASHINGTON. El presidente de EU prometió que pondrá fin a las protestas violentas e incluso desplegará al Ejército, mientras que se determinó que la muerte de George Floyd fue homicidio. **Pág. 24**



ESCRIBEN

Gerardo Galarza **Pág. 5**
Paul Krugman **Pág. 15**
Hugo Sánchez **ESTO**



7 503006 1093029



AMLO dio banderazo a construcción del Tren Maya



Andrés Manuel López Obrador

Retorno de actividades, en orden y disciplina

Sheinbaum reconoció incremento en número de hospitalizados

México rebasa 10 mil muertos por COVID-19

93,435	38,497	151,267
Confirmados acumulados	Suspechosos acumulados	Negativos acumulados
16,303	10,167	282,089
Confirmados activos	Defunciones	Personas estudiadas

Senador Monreal propone adelantar revocación de mandato al 2021

OVACIONES

MARTES 2 DE JUNIO DE 2020 | NUMERO 25577 AÑO LXXIII

OVACIONES fortalece la ecología y se imprime en papel reciclado

<http://www.ovaciones.com>

Si hay rebrotes cerramos de nuevo: AMLO

POR URBANO BARRERA

Al completar 18 meses de gobierno, el presidente Andrés Manuel López Obrador se dijo satisfecho por lo alcanzado.

En su primer día de gira en la "Nueva Normalidad" dio un mensaje al pueblo de México desde Isla Mujeres, Quintana Roo y expresó que "a pesar de los pesares avanza la transformación del país".

"Hoy cumplimos año y medio de Gobierno, llevamos 18 meses gobernando la República y me siento satisfecho con lo alcanzado a pesar de la adversidad, a pesar de los pesares sigue avanzando la transformación de nuestro país".

Ver página 3



Foto: GPE

APAGAN LA CASA BLANCA

WASHINGTON, EU.- Donald Trump salió de la Casa Blanca escoltado, mientras protestantes la tenían prácticamente sitiada. El viernes fue enviado al búnker usado en casos de emergencia para resguardar a los presidentes. El republicano pidió a los gobernadores no quedar como tontos y usar la fuerza. Crecen las protestas por el asesinato de George Floyd. Las luces fueron apagadas.

Ver página 14



Foto: EFE

LAZARO CARDENAS, QR.- Andrés Manuel López Obrador dio el banderazo de las obras del Tren Maya, proyecto clave de su administración.

Ver página 3

Sería terrible rebrote, dice Arturo Herrera

El secretario de Hacienda, Arturo Herrera, dijo ayer que la reapertura de la economía de país, tras dos meses de confinamiento por la epidemia del coronavirus, debe ser muy ordenada porque un nuevo brote de contagios sería "terrible".

Ver página 5

Revela Gatell más casos que los calculados

Realidad superó proyección: suman 10 mil 167 muertes

En el primer día de la "Nueva Normalidad" las muertes registradas por Covid 19 llegaron a 10 mil 167 casos, 237 más que los notificados en las últimas 24 horas.

En conferencia de prensa, el doctor José Luis Alomía Zegarra, director de Epidemiología de la Secretaría de Salud (SS), informó que hay 93 mil 435 confirmadas acumuladas, en tanto que solo 16 mil 303 son infectados activos en los últimos 14 días.

En las últimas 24 horas se han notificado 2 mil 771 casos; es decir, un 3.1 por ciento, mientras que las muertes sospechosas y en estudio llegan a 851.

México inició este lunes el plan gradual de reapertura económica con la reactivación de algunas industrias que hasta ahora no se consideraban esenciales, pero que ha despertado suspicacias dado que 31 de los 32 estados del país permanecen

en "riesgo máximo" por contagios de COVID-19.

En la Ciudad de México se observó un aumento de la movilidad y de presencia en las calles.

Ayer, el subsecretario de Salud, Hugo López-Gatell, reveló que en algunas ciudades del país los casos de hospitalización general y de terapia intensiva a causa de COVID-19 excedieron las proyecciones.

Ver página 2

Inegi: paran 12.5 millones; tasa de desempleo a 4.7%

La población mexicana ocupada disminuyó en 12,5 millones en abril, impacto especialmente causado por la suspensión temporal de trabajos, dejando la tasa de desempleo de 4,7% frente a la de 2,9% del mes anterior, informó este lunes el Instituto Nacional de Estadística y Geografía (Inegi).

Unos 12 millones de mexicanos abandonaron la población económicamente activa (PEA), personas de 15 años y más que trabajan o buscan empleo, lo que implica una tasa de participación en la fuerza laboral de 47,5%, un total de 45,4 millones, frente a la proporción de 59,8% en marzo.

Ver página 7

Analistas ven caída del PIB de 8 por ciento

POR AIDA RAMIREZ MARIN

Los especialistas en economía del sector privado encuestados por el Banco de México (Banxico), estimaron que la economía mexicana caerá 8.16 por ciento al finalizar 2020, más que el cálculo previo de 7.27 por ciento.

Ver página 6

VENTANA

El tsunami sobre la economía es impredecible.

OPINION

DIA HABIL

Alberto Montoya

Página 2



SUMAN 10,167 MUERTOS

93,435 casos confirmados
16,303 activos
38,497 sospechosos acumulados
Pág. 5

Ha fallecido el 10.88 por ciento de los positivos
CDMX y Edomex con la principal carga epidemiológica
El país 14 con la mayor cantidad de decesos en el mundo



Son cinco ciudades mexicanas las más violentas del mundo: especialistas
Pág. 3



FOTO: OEM

Regreso a la "nueva normalidad" entre protestas y caos vial en CDMX
Pág. 7



FOTO: DAVID DEOLARTE



**MESSI SE QUEDA EN EL "BARÇA":
GANA 280 MIL PESOS POR HORA**

El delantero argentino y actual líder de goleo en la Liga Española deja de lado la cláusula que le permitía salir del club este mes; su contrato de 104 mdd sigue hasta 2021 y se convierte en el tercer futbolista mejor pagado del mundo. **Pág. 24**



**SEXOTRABAJADORAS, CONTRA
LA DISCRIMINACIÓN Y EL COVID**

Hoy cuando se conmemora el Día Internacional de la Trabajadora Sexual, se abren debates sobre su práctica en México. Quienes se dedican a esta actividad carecen de seguro médico y de respaldo legal que les permita trabajar con seguridad. Y ahora también enfrentan el Covid. **Pág. 28**



DIARIO **Contra Réplica** www.contrareplica.mx
PERIODISMO DE INVESTIGACIÓN

No. 42 / 2 / Martes 2 de / 2020. EJEMPLAR GRATUITO



**AMAGA
TRUMP CON
MILITARIZAR
LAS CALLES**

EL PRESIDENTE DE ESTADOS UNIDOS, Donald Trump, amenazó a los gobernadores con desplegar al ejército en las calles sino contienen las protestas que han encendido el país tras el asesinato de un afroamericano a manos de un policía blanco. Las protestas se mantienen en 140 ciudades y el gobierno ha decretado toque de queda en 21 estados, sin embargo las personas sigue en las calles expresando su descontento. **Pág. 18**

- ASESINO DE FLOYD, PRESO EN ÚNICA CÁRCEL DE MÁXIMA SEGURIDAD DE MINNESOTA. **Pág. 19**
- ASÍ SE VIVE EL RACISMO EN MÉXICO. **Pág. 4**

MUJERES Y JÓVENES, EL ROSTRO DE LA LUCHA ANTIRRACIAL. Ayer un grupo de mujeres y jóvenes salieron a protestar contra la muerte en la custodia policial de George Floyd en Minneapolis, en Amsterdam. El mismo patrón se repitió en Estados Unidos y otras ciudades de Europa donde ellas figuran en la primera fila de las manifestaciones para repudiar la violencia racial. "La mayoría de las personas no rompen nada", relata Mark Bray, el autor de *El antifascismo*. Simplemente condenan las brechas de desigualdad social que se evidencian en EU. **Reuters**

**DETIENEN A
LA VIUDA DE
ISAAC GAMBOA**

LA FISCALÍA de Morelos aprehendió a Bethzabee "N", viuda de Isaac Gamboa, exfuncionario de la Secretaría de Hacienda, asesinado el mes pasado; las autoridades la señalan como probable autora del homicidio. También detuvieron a Jesús Manuel "N", como copartícipe de estos hechos en Temixco. **Pág. 7**

25% DE LA POBLACIÓN ACTIVA SE PARALIZA POR COVID

**12 millones de
trabajadores, en
casa y sin salario**

Las remesas sufrieron un desplome de 28.5 por ciento en abril al pasar de 4,007 millones de dólares en marzo a apenas 2,861

POR GUADALUPE ROMERO

En abril 12 millones de trabajadores se quedaron sin recibir sueldo debido a la desocupación temporal generada por el coronavirus, reportó el Inegi, mientras que las remesas registradas por el Banco de México, que llegan principalmente desde Estados Unidos, fueron de 2 mil 861 millones de dólares, es decir, 28.5 por ciento menos que en marzo cuando ingresaron al país de 4 mil 7 millones de dólares por este concepto. **Págs. 14-15**

PANDEMIA GOLPEA LAS REMESAS

Cifras en millones de dólares

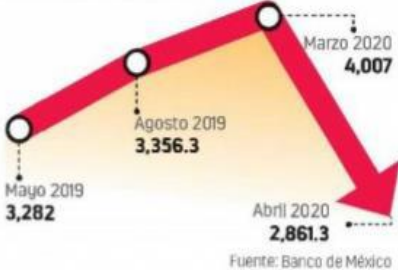

**ARRANCA "NUEVA
NORMALIDAD" CON
MÁS 10 MIL MUERTES**

El inicio de "la nueva normalidad" en México coincidió con el reporte de más de 10 mil muertos por coronavirus. Según la Secretaría de Salud, ya son 10 mil 167 personas las que han fallecido. Con este acumulado México se convirtió en el séptimo país con más fallecidos en el mundo. El subsecretario Hugo López-Gatell aseguró que no se pueden hacer predicciones para México porque se trata de un país geográficamente extenso, donde las epidemias no se coordinan, excepto los que son vecinos como la CDMX y el Edomex. **Pág. 3**

- SI HAY REBROTE, VOLVEMOS A CERRAR, ADVIERTE PRESIDENTE. **Pág. 8**
- LANZAN CAMPAÑA DE SILENCIO EN EL METRO PARA EVITAR CONTAGIOS. **Pág. 11**
- LATINOAMÉRICA SUPERA MILLÓN DE CONTAGIOS, CON BRASIL AL FRENTE. **Pág. 20**

**REPORTAN 78
HOMICIDIOS DOLOSOS
DIARIOS EN MAYO**

MAYO FUE EL QUINTO mes más violento desde diciembre de 2018. Según la Secretaría de Seguridad, se reportó un promedio de 78 homicidios dolosos diarios. Guanajuato, el Estado de México y Jalisco fueron los estados en los que se registraron más asesinatos. **Pág. 12**

Panorama Nacional

Si hay un rebrote, se regresará al confinamiento, advierte AMLO (La Jornada, Redacción, p. web).

En Cancún, Quintana Roo, el presidente Andrés Manuel López Obrador se dijo satisfecho con lo alcanzado en 18 meses de gobierno, y al retomar sus giras como parte de la nueva normalidad, llamó a la ciudadanía a que las actividades se reinicien con disciplina y de manera ordenada, porque si hay un rebrote vamos a cerrar de nuevo. Al decir cerrar, es recomendar; nada de imposiciones autoritarias.

En su conferencia de prensa matutina en este destino turístico, informó que si bien en algunos estados y las principales zonas metropolitanas del país el número de contagios es lento, Tabasco –donde estará el viernes– es la entidad con más problemas, porque se relajó la disciplina y eso es lo que se está padeciendo.

Asimismo, detalló que 41 por ciento de las 10 mil camas de terapia intensiva con ventilador están ocupadas para atender pacientes con coronavirus.

Al Presidente se le preguntó si, cuando continúa un alto número de contagios, era el momento adecuado para retomar sus giras, y también si el incremento de movilidad podría generar más infecciones. Respondió que la estrategia ha dependido de la opinión de especialistas y médicos, y definió que si los ciudadanos mantienen la sana distancia, salen de sus casas con todo el cuidado que se necesite, sólo para lo indispensable y respetan las medidas sanitarias, poco a poco se regresará a la normalidad.

(<https://www.jornada.com.mx/2020/06/02/politica/003n1pol>)

Este año, 80 mil empleos con el Tren Maya: AMLO (La Jornada, Redacción, p. web).

En Lázaro Cárdenas, Quintana Roo, el presidente Andrés Manuel López Obrador dio por comenzada la obra del Tren Maya, que, según datos de ONU Hábitat citados por el gobierno federal, generará antes de 2030 un total de 945 mil empleos, de los cuales 46 por ciento serán para los pueblos originarios y que el mandatario definió como un proyecto concebido para reivindicar al sureste del país.

El mandatario declaró el arranque de trabajos en el tramo Izamal-Cancún, en este municipio, y precisó que, además, se inicia otra relación con las empresas privadas en los contratos de obra pública, porque se acabó la ineptitud, irresponsabilidad e influyentismo y corrupción en la industria de la construcción.

Ante la directora general de la empresa que obtuvo el contrato para este tramo, Ingenieros Civiles Asociados (ICA), Guadalupe Phillips Margain, recordó que en el pasado empresas irresponsables llevaron a la cárcel a presidentes de otros países, altos funcionarios, caracterizadas por la irresponsabilidad y la corrupción.

Señaló que ICA no podrá aumentar el precio de 27 mil millones de pesos ni el tiempo de construcción –de 28 meses– pactados en el contrato, que incluye 520 kilómetros de doble vía férrea y la ampliación a cuatro carriles entre esos lugares, de la que esa empresa tiene la concesión hasta 2050.

(<https://www.jornada.com.mx/2020/06/02/politica/009n1pol>)

Sánchez Cordero se reunirá con gobernadores que amenazan con salirse del pacto fiscal (El Sol de México, Manrique Gandaria, p. web).

La Secretaria de Gobernación, Olga Sánchez Cordero comenzara el dialogo con gobernadores que amenazan con salirse del Pacto de Coordinación Fiscal debido al “mal trato” que recibe en términos de los recursos que se les asignan en el presupuesto. Los gobernadores de Coahuila (PRI), Jalisco (MC), Tamaulipas (PAN), Nuevo León (Jaime Rodríguez Calderón), Durango (PAN), han pedido la revisión del pacto fiscal en donde se privilegie que cada entidad cobre los impuestos que ahora son federales y que de esa forma sean destinados a temas prioritarios como la Salud.

Al dictar, de manera virtual la conferencia: “La gobernabilidad en tiempos del Covid-19” en el colegio de profesores de derecho penal en la UNAM, el subsecretario de Gobernación, Ricardo Peralta, detalló que se está poniendo atención al tema de la revisión del pacto fiscal, tema que debe ser debatido entre todos porque forman parte de la realidad nacional.

Existe dijo, una coyuntura que se ha venido presentado en sexenios anteriores, la revisión del pacto fiscal, hay unos (gobernadores) que quieren excluir del pacto. “Esta semana la secretaria Olga Sánchez Cordero convocó a siete gobernadores para comenzar la dinámica de debate y conocer los pros y contras en este tema”.

El subsecretario sostuvo que este tema viene con una amalgama histórica de lo que significa nuestro federalismo, siempre hay que regresar a la historia constitucional, a la lucha política del porque han sucedido las cosas en nuestro país y porque en algunos casos no es prudente no es indicado salirse de un pacto fiscal.

(<https://www.elsoldemexico.com.mx/mexico/politica/olga-sanchez-cordero-segob-se-reunira-con-gobernadores-que-amenazan-con-salirse-del-pacto-fiscal-5306910.html>)

Gobernación trabaja en problemas que enfrentaremos después de la crisis: Peralta (La Jornada, Víctor Ballinas, p. web).

La Secretaría de Gobernación diseña un diagnóstico de todos los problemas por zonas del país, por municipios, por temas, para que una vez que se tengan identificadas a las organizaciones que se manifestarán en las capitales de los estados, o la del país, tengamos un pie adelante de la solución de los mismos. De una u otra forma tendremos que solucionarlos, informó el subsecretario de Gobierno de esa dependencia, Ricardo Peralta.

La mayoría de los conflictos, subrayó el funcionario, tendrán que ver con el tema económico, ésa es la gran afectación nacional y mundial que ha causado la pandemia del Covid-19. En la Secretaría “estamos previendo las posibles demandas sociales que surgirán sin duda, como están surgiendo en otras partes del mundo. Como ahora están sucediendo, coyunturalmente, protestas que seguramente no se las esperaban en esa magnitud, y menos en la pandemia, en Estados Unidos.

Nosotros no queremos llegar a una situación así y mucho menos, por el motivo del abuso del ejercicio de la fuerza, como ocurrió en EU. En México existe un protocolo para el uso legítimo de la fuerza, el uso legítimo de la violencia es algo que existe a escala mundial, y existe en nuestro país; sin embargo, se debe ocupar precisamente para mantener el orden, no para abusar del ejercicio del poder, sostuvo .

(<https://www.jornada.com.mx/2020/06/02/politica/006n2pol>)

¿Cómo fue el día 1 de la ‘nueva normalidad’? Se llenaron los tianguis, calles y mercados (El Financiero, Amílcar Salazar, p. web).

Las aglomeraciones, la venta de bebidas alcohólicas, antibióticos, animales, y protestas formaron parte del primer día de la nueva normalidad en la Ciudad de México, y una normalidad vieja conocida para los mercados de Tepito, Sonora, Lagunilla y Merced, donde el COVID-19 se redujo a un pretexto para vender cubrebocas y gel sanitizante.

La movilidad de la capital fue percibida en el tránsito vehicular sobre avenidas como Reforma o Fray Servando, pero también en las estaciones y vagones de metro y Metrobús que abrieron este lunes, cuyos asientos ahora son ocupados con rostros cubiertos con tela.

Pero fue ayer, en el corazón del comercio legal e ilegal, donde se vivieron prácticas que no sólo no se detuvieron en los últimos dos meses y una semana que duró el periodo de confinamiento, sino que se hicieron evidentes ante el cierre de comercios formales y la falta de clientela. Todo bajo el amparo de las autoridades.

En Tepito, una patrulla capitalina sobre Eje 1 Norte emuló un cerco sanitario para limitar el acceso a los automovilistas. Hecho sorteado por franeleros, quienes orientan a los vehículos a un estacionamiento en Héroes de Granaditas 141.

En Avenida Aztecas, en cada puesto se vende un cubrebocas, una careta o un sombrero, pero quienes los venden no los usan. Son contados los comerciantes que siguen la sugerencia de la jefa de Gobierno.

(<https://elfinanciero.com.mx/nacional/dia-1-de-la-nueva-normalidad-y-se-llenen-tianquis-calles-y-mercados>)

Policía capitalina anuncia acciones para regreso a la 'nueva normalidad' (El Financiero, David Saúl Ávila, p. web).

La policía de la Ciudad de México anunció este lunes la puesta en marcha de un operativo especial con motivo de regreso a la 'nueva normalidad'.

Omar García, titular de la Secretaría de Seguridad Ciudadana (SSC), dijo que este plan busca atacar los delitos que más dañan a los ciudadanos tales como robo a transeúnte, a cuentahabiente, de vehículo, a negocio, a casa habitación; así como violencia contra la mujer e intrafamiliar, extorsión, narcomenudeo y combate a giros negros.

Serán elementos de la Secretaría de Seguridad Ciudadana y de la Fiscalía General de Justicia, quienes coordinados implementarán diversas acciones para evitar el repunte de la violencia, a través de cinco ejes primordiales.

Entre dichas acciones están la realización de operaciones semanales por alcaldía dirigidas a la disminución de la violencia y cateos semanales contra el narcomenudeo.

También se buscará fortalecer la capacidad de respuesta y atención a las denuncias de violencia contra la mujer, por lo que se destinará un grupo especial dedicado al combate de este ilícito; se promoverá la denuncia y se diseñarán acciones para atender este tipo de ilícitos.

Asimismo, se realizarán acciones contra el robo de vehículo con y sin violencia y se realizarán cateos en lugares donde se almacenan y se venden piezas robadas; además de que se mantienen los trabajados para identificar y desarticular células delictivas de estos delitos.

(<https://elfinanciero.com.mx/cdmx/policia-capitalina-anuncia-acciones-para-regreso-a-la-nueva-normalidad>)

COVID-19 deja sin trabajo a 12.5 millones de personas en México (El Financiero, Cristian Téllez, p. web).

Los estragos en la actividad económica por la pandemia del coronavirus y las medidas de confinamiento ocasionaron la pérdida de 12.5 millones de trabajos en México durante abril, según datos del Instituto Nacional de Estadística y Geografía (Inegi) publicados el lunes.

De acuerdo con los resultados de la primera Encuesta Telefónica de Ocupación y Empleo (ETOE), la población ocupada en el país bajó de 55.7 millones en marzo de este año, a 45.4 millones en abril.

“Dicho y hecho. Hace unas semanas dije que era muy probable que se perdiera más empleo informal que formal. La ETOE confirma que en abril se perdieron 2.1 millones de empleos formales versus 10.4 millones de informales”, escribió Jonathan Heath, subgobernador del Banco de México, en su cuenta de Twitter.

Señaló que, para dimensionar la magnitud del impacto, hay que considerar la 'brecha laboral', que sobrepasó el 50 por ciento de la fuerza laboral potencial, mayor al 20 por ciento de marzo, y considera además del desempleo, al subempleo, y a la Población No Económicamente Activa (PNEA), pero disponible para trabajar.

(<https://elfinanciero.com.mx/economia/12-millones-de-mexicanos-perdieron-su-salario-en-abril-por-suspension-laboral>)

INE definirá reglas para reelección (El Sol de México, Bertha Becerra, p. web).

Luego de que la reforma para regular la reelección se quedara en la congeladora en el Senado debido al Covid-19, será el Instituto Nacional Electoral (INE) el que determine las reglas para la reelección de cargos de elección popular, dijo el consejero presidente, Lorenzo Córdova.

“Pasó lo que no se quería: no hay ley reglamentaria; no obstante, las normas las pondrá el INE. Y aunque no era lo ideal, no es la primera vez que el Instituto lo haga”, dijo durante su participación en el encuentro virtual del Grupo de Trabajo Plural por la Igualdad Sustantiva de la Cámara de Diputados.

Córdova Vianello explicó que en estas reglas que emita el INE, debe de garantizarse el derecho tanto de reelección como de paridad de género en las candidaturas.

“Porque competir la reelección es un derecho de las y los legisladores electos, no una decisión de los partidos”.

En este encuentro se acordó continuar el impulso de dicha armonización en los Congresos estatales.

<https://www.elsoldemexico.com.mx/mexico/politica/ine-definira-reglas-para-reeleccion-lorenzo-cordova-reforma-reeleccion-senado-coronavirus-covid-19-5309398.html>

El primer día de la nueva normalidad, casi como cualquiera antes del Covid (La Jornada, Laura Gómez Flores, Bertha Teresa Ramírez, Sandra Hernández García y Alejandro Cruz Flores, p. web).

En el primer día de la nueva normalidad, la Ciudad de México registró un incremento en la movilidad de vehículos y personas, con mayor número de usuarios en el Metro, 500 mil, según cifras oficiales, lo que provocó aglomeraciones y tránsito intenso en vialidades principales; mientras el reinicio de actividades esenciales, como en el sector de la construcción, fue discreto, aunque hubo grandes obras que se reactivaron, como la torre Mítikah, en Xoco.

Pese a que la ciudad continúa en semáforo rojo, se observó mayor número de personas fue en el Sistema de Transporte Colectivo Metro, donde, a diferencia de la semana pasada, los trenes iban llenos, como fue el caso de la línea 1, que va de Pantitlán a Observatorio, incluso con personas que viajaban de pie, sin que hubiera acciones para dosificar el ingreso de usuarios en andenes y convoyes.

Aunque en el transcurso del día hubo menos pasajeros, se pudo observar que en los convoyes no había un sólo asiento desocupado. Eso sí, la mayoría de los usuarios usaban cubrebocas, aunque no guardaban la sana distancia.

Una situación similar se observó en la línea 3, que va de Indios Verdes a Universidad, donde además se reportó que un hombre de 58 años de edad presentó dificultad para respirar, por lo que fue llevado a un hospital.

<https://www.jornada.com.mx/2020/06/02/capital/029n1cap>

Trump amenaza con usar fuerza militar para mitigar las protestas (La Jornada, David Brooks, p. web).

Nueva York. - Donald Trump declaró ayer que empleará la fuerza militar contra ciudadanos de este país para suprimir las expresiones masivas –y en gran parte pacíficas– de disidencia al proclamarse como el presidente de la ley y el orden.

En declaraciones en la Casa Blanca, el comandante en jefe ordenó a gobernadores y alcaldes dominar las calles ante las revueltas ocurridas a lo largo de la última semana. Si una ciudad o estado rehúsa emprender las acciones necesarias para defender la vida y propiedad de sus residentes, desplegaré a los militares de Estados Unidos y resolveré rápidamente el problema por ellos, advirtió.

Trump indicó que empleará su autoridad según la Ley de Insurrección de 1807, la cual establece que el presidente puede desplegar fuerza militar para suprimir insurrecciones, desorden civil y rebelión. Pero, de inmediato, expertos en leyes señalaron que esa legislación establece que el Ejecutivo sólo puede darle uso si se lo solicitan los gobernadores, y varios de ellos –incluidos los de Nueva York, Maryland e Illinois– rechazaron esa opción anoche.

Mientras hablaba el presidente, fuerzas federales –Servicio Secreto, policía militar y hasta fuerzas montadas a caballo– procedieron de pronto a reprimir con gas lacrimógeno y balas de goma a cientos de manifestantes que se habían expresado de

manera pacífica durante horas en las proximidades de la Casa Blanca, todo parte de un acto coreografiado de Trump.

(<https://www.jornada.com.mx/2020/06/02/mundo/024n1mun>)

Procuraduría Agraria

A las 11 mira la charla sobre Mariguana y el Campo Mexicano (Twitter, Procuraduría Agraria, p. web).

Martes 02 junio 2020

Diálogos agrarios por el territorio

Mariguana y el campo mexicano

Lic. **Luis Hernández Palacios** – Procurador Agrario

Sen. Julio Menchaca Salazar – Presidente de la Comisión de Justicia

Sen. Lucía Trasviña Waldenrath – Presidenta de Comisión de Seguridad Pública

Sen. Arturo Bours Griffith – Senador por Sonora

(<https://twitter.com/PAgraria/status/1267799445216858112>)

Sector Agrario

Invitaciones y adjudicaciones directas: la ruta del Tren Maya (El Financiero, Aldo Munguía, p. web).

Martes 02 junio 2020

Las adjudicaciones directas de contratos predominan en el Tren Maya, proyecto bandera de la actual administración, pese a que el gobierno de Andrés Manuel López Obrador prometió en el Plan Nacional de Desarrollo que estos procedimientos serían eliminados por considerar que son sinónimo de corrupción.

En esta obra ferroviaria, 45 de los 102 contratos concretados a la fecha han sido mediante adjudicaciones directas, lo que significa que 44 por ciento de las obras ya tenían ganador antes de licitarse, de acuerdo con una revisión realizada por el El Financiero, con base en los datos reportados en Compranet.

En suma, los 45 contratos por adjudicación directa del Tren Maya representan 27 mil 849 millones de pesos, lo que significa 39.4 por ciento de los recursos erogados en el proyecto que a la fecha ha costado más de 70 mil 771 millones de pesos. Según el gobierno, el valor total del proyecto será de 140 mil millones de pesos y los recursos se obtendrán del erario.

Ana Martínez, investigadora del Instituto Mexicano para la Competitividad (IMCO), indicó que esta cifra crecería si no se realiza la planeación necesaria, con lo cual el proyecto costaría hasta un billón 533 millones de pesos.

La última adjudicación directa anunciada por el Fondo Nacional de Fomento al Turismo (Fonatur) fue el tramo 4, otorgado sin concurso a ICA, en un contrato confirmado por el gobierno que aún se encuentra pendiente por formalizar, por 27 mil millones de pesos, el monto más alto de los 102 acuerdos que hasta ahora se han celebrado.

(<https://elfinanciero.com.mx/empresas/invitaciones-y-adjudicaciones-directas-la-ruta-del-tren-maya>)

Activación del PMU en Guerrero detonará 10 mil empleos: Sedatu (Grupo en Concreto, Redacción, p. web).

La Secretaría de Desarrollo Agrario, Territorial y Urbano (Sedatu) entregó al gobernador de Guerrero, Héctor Astudillo Flores, el proyecto de la segunda fase de rescate del Parque Papagayo y anunció que a través del Programa de Mejoramiento Urbano (PMU) realizará el rescate de espacios públicos y ampliación y mejoramiento de vivienda en Acapulco, Chilpancingo e Iguala.

El titular de la dependencia, Román Meyer Falcón, dijo que las acciones serán para atender y mejorar la calidad de vida de los habitantes de las colonias marginadas y sin acceso a equipamiento y servicios básicos, al mismo tiempo de incentivar la reactivación económica con la construcción de obra pública.

“El presidente tomó al PMU como un mecanismo anticíclico en estos momentos tan difíciles de la pandemia, para reactivar la economía local. Estamos muy contentos de anunciar aquí con el gobernador, este proyecto en particular del Papagayo. La idea es poderlo concluir de forma conjunta a finales del año, en coordinación, los dos órdenes de gobierno. Nosotros realizaríamos otras acciones aquí en Acapulco. Esperamos que las obras, tanto en Acapulco, Iguala y Chilpancingo puedan generar alrededor de 10 mil empleos”, detalló el funcionario federal.

(<https://grupoenconcreto.com/activacion-del-pmu-en-querrero-detonara-10-mil-empleos-sedatu/>)

[Para consultar fechas atrás >>>](#)

Dirección General de Comunicación Social de la Procuraduría Agraria dgcs@pa.gob.mx

Si hay un rebrote, se regresará al confinamiento, advierte AMLO



Martes 02 junio 2020 / Redacción

En Cancún, Quintana Roo, el presidente Andrés Manuel López Obrador se dijo satisfecho con lo alcanzado en 18 meses de gobierno, y al retomar sus giras como parte de la nueva normalidad, llamó a la ciudadanía a que las actividades se reinicien con disciplina y de manera ordenada, porque si hay un rebrote vamos a cerrar de nuevo. Al decir cerrar, es recomendar; nada de imposiciones autoritarias.

En su conferencia de prensa matutina en este destino turístico, informó que si bien en algunos estados y las principales zonas metropolitanas del país el número de contagios es lento, Tabasco –donde estará el viernes– es la entidad con más problemas, porque se relajó la disciplina y eso es lo que se está padeciendo.

Asimismo, detalló que 41 por ciento de las 10 mil camas de terapia intensiva con ventilador están ocupadas para atender pacientes con coronavirus.

Al Presidente se le preguntó si, cuando continúa un alto número de contagios, era el momento adecuado para retomar sus giras, y también si el incremento de movilidad podría generar más infecciones. Respondió que la estrategia ha dependido de la opinión de especialistas y médicos, y definió que si los ciudadanos mantienen la sana distancia, salen de sus casas con todo el cuidado que se necesite, sólo para lo indispensable y respetan las medidas sanitarias, poco a poco se regresará a la normalidad.

Pero si hay un rebrote, aclaró, se regresará al confinamiento para salvar vidas, que es lo más importante, pero también si con cuidado vamos regresando a la normalidad será algo importante para todos, porque se mejora la economía popular, familiar y nacional.

En el reporte que presentó dijo que en la Ciudad de México hay una situación controlada y con disminución lenta de casos, al igual que en Tijuana y Quintana Roo, así como en Sinaloa, aunque no como quisiéramos.

En Acapulco, donde la semana pasada se incrementó el número de casos, se resolvió la falta de camas con ventilador, además de que no se han incrementado los contagios, y citó que en Veracruz y Puebla los números van conforme a lo proyectado por los médicos, científicos y matemáticos.

Yucatán continúa a la baja, mientras Campeche sigue como el estado del sureste con menos infectados, en contraste con Chiapas, que ha crecido últimamente, pero no en una situación alarmante.

López Obrador ofreció el pésame por los fallecidos durante la pandemia, y expresó que el país está consternado, porque conocidos han perdido la vida. No son números, no son estadísticas, son personas con familiares. Es bastante el dolor que genera una pandemia como esta, pero tenemos que ir hacia adelante.

De los funcionarios presentes en la conferencia, sólo el gobernador de Quintana Roo, Carlos Joaquín González, y los alcaldes de Cancún (Mara Lezama) e Isla Mujeres (Juan Carrillo), así como el secretario de Seguridad y Protección Ciudadana, Alfonso Durazo, usaron cubrebocas.

Este año, 80 mil empleos con el Tren Maya: AMLO



Martes 02 junio 2020 / Redacción

En Lázaro Cárdenas, Quintana Roo, el presidente Andrés Manuel López Obrador dio por comenzada la obra del Tren Maya, que, según datos de ONU Hábitat citados por el gobierno federal, generará antes de 2030 un total de 945 mil empleos, de los cuales 46 por ciento serán para los pueblos originarios y que el mandatario definió como un proyecto concebido para reivindicar al sureste del país.

El mandatario declaró el arranque de trabajos en el tramo Izamal-Cancún, en este municipio, y precisó que, además, se inicia otra relación con las empresas privadas en los contratos de obra pública, porque se acabó la ineptitud, irresponsabilidad e influyentismo y corrupción en la industria de la construcción. Ante la directora general de la empresa que obtuvo el contrato para este tramo, Ingenieros Civiles Asociados (ICA), Guadalupe Phillips Margain, recordó que en el pasado empresas irresponsables llevaron a la cárcel a presidentes de otros países, altos funcionarios, caracterizadas por la irresponsabilidad y la corrupción. Señaló que ICA no podrá aumentar el precio de 27 mil millones de pesos ni el tiempo de construcción –de 28 meses– pactados en el contrato, que incluye 520 kilómetros de doble vía férrea y la ampliación a cuatro carriles entre esos lugares, de la que esa empresa tiene la concesión hasta 2050.

Porque ya no hay ampliación (de presupuesto), no es de que hicimos mal los cálculos y necesitamos ampliación. Es precio alzado. Y lo mismo en el tiempo.

Nada de que llovió mucho y no se pudo trabajar. Tenemos que terminar en tiempo y en presupuesto. Y claro que se puede. Ahí está el ejemplo de los ingenieros militares que construyen el aeropuerto Felipe Ángeles.

Resaltó que se trata de la primera obra de relevancia en la región y, sobre todo, sin contratar deuda. Ponderó que la inversión se realizará con recursos obtenidos con la nueva política de no permitir la corrupción y cuidar el gasto, de hacer un gobierno austero, sin lujos. Todo lo ahorrado es para este tipo de obras y para devolverle al pueblo lo que por derecho y justicia le corresponde.

Dijo que en la obra este año se crearán 80 mil empleos directos; de éstos, 15 mil sólo en el tramo Izamal-Cancún, y en 2021 otros 150 mil.

Por su parte, el gobernador de Quintana Roo, Carlos Manuel Joaquín González, sostuvo que el tren será la herramienta idónea para impulsar el desarrollo regional del sureste, del mundo maya, una tarea urgente para abatir la desigualdad.

A mediodía, en la quinta Región Naval, en Isla Mujeres, el Presidente encabezó la ceremonia de ascensos, condecoraciones y menciones honoríficas al personal de sanidad naval en el marco del Día de la Marina, en un breve acto durante el cual no tuvo contacto directo con los efectivos y tampoco hubo entrega física de reconocimientos.

Por la mañana, en la conferencia de prensa en Cancún, expresó el agradecimiento de su gobierno al personal médico y de enfermería de la Secretaría de Marina que participa para combatir al coronavirus, así como al del sector salud, por su entrega, apoyo y solidaridad, por inclusive poner en riesgo su vida para salvar la de otros seres humanos.



Sánchez Cordero se reunirá con gobernadores que amenazan con salirse del pacto fiscal



Lunes 01 junio 2020 / Manrique Gandaria

La Secretaria de Gobernación, Olga Sánchez Cordero comenzara el dialogo con gobernadores que amenazan con salirse del Pacto de Coordinación Fiscal debido al “mal trato” que recibe en términos de los recursos que se les asignan en el presupuesto.

Los gobernadores de Coahuila (PRI), Jalisco (MC), Tamaulipas (PAN), Nuevo León (Jaime Rodríguez Calderón), Durango (PAN), han pedido la revisión del pacto fiscal en donde se privilegie que cada entidad cobre los impuestos que ahora son federales y que de esa forma sean destinados a temas prioritarios como la Salud.

Al dictar, de manera virtual la conferencia: “La gobernabilidad en tiempos del Covid-19” en el colegio de profesores de derecho penal en la UNAM, el subsecretario de Gobernación, Ricardo Peralta, detalló que se está poniendo atención al tema de la revisión del pacto fiscal, tema que debe ser debatido entre todos porque forman parte de la realidad nacional.

Existe dijo, una coyuntura que se ha venido presentado en sexenios anteriores, la revisión del pacto fiscal, hay unos (gobernadores) que quieren excluir del pacto. “Esta semana la secretaria Olga Sánchez Cordero convocado a siete

gobernadores para comenzar la dinámica de debate y conocer los pros y contras en este tema”.

El subsecretario sostuvo que este tema viene con una amalgama histórica de lo que significa nuestro federalismo, siempre hay que regresar a la historia constitucional, a la lucha política del porque han sucedido las cosas en nuestro país y porque en algunos caso no es prudente no es indicado salirse de un pacto fiscal.

“Más que un beneficio, hoy el pacto fiscal parece una bandera política y me parece que en este momento el oportunismo político está en otra agenda, hoy la gran oportunidad que tenemos es resolver el tema de la pandemia y habrá agenda para atender el resto de los asuntos”, dijo el subsecretario.

Recalco que se platicara con los gobernadores sobre la distribución del presupuesto ya que pareciera que no están tomando en cuenta a los municipios, “las miles formas de México se viven en los municipios, se debe reforzar la base de la organización política del país que es el municipio, donde esta la recaudación”.

Asimismo adelanto que se esta revisando las elecciones tanto del próximo año, y las dos que se cancelaron este año, la de Coahuila e Hidalgo. Las elecciones federales intermedias por primera vez se va a estrena la modificación legal de reelección de legisladores, 500 a nivel federal pero también habrá elecciones para el cambio de gobernadores.

Acoto que son cambios de gobierno en los cuales tiene que diseñar si existirá el suficiente presupuesto, o si nos encontraremos en situación sanitaria.

“En otros países han adoptado otras estrategias a través de sistemas magnéticos , firma electrónicas y correo por eso el INE tiene una preponderancia importante para garantizar la democracia”.

Incluso dijo que si la pandemia no permite el desarrollo de las elecciones, se tendrá que buscar un mecanismo para sustituirlo, tal vez con gobiernos provisionales.

Por otra parte y previendo las protestas sociales derivado de las crisis que dejara la pandemia del Cpvic-19, la Secretaria de Gobernación diseña un diagnostico de todos los problemas sociales identificando por zonas del país, e identificar las organizaciones que vengan a manifestarse a la Secretaria de Gobernación, donde la mayoría de los conflictos tendrán que ver con los temas económicos.

El objetivo, de acuerdo al subsecretario de Gobernación, Ricardo Peralta, es evitar la protesta social como ha ocurrido en Brasil y en Estado Unidos.

“Estamos previniendo las protestas sociales, no queremos llegar a una situación así y mucho menos por motivo y abuso del ejercicio de la fuerza existe un protocolo de uso de la fuerza, se debe ocupar para mantener el orden y no para abusar”.

Gobernación trabaja en problemas que enfrentaremos después de la crisis: Peralta

Martes 02 junio 2020 / Víctor Ballinas

La Secretaría de Gobernación diseña un diagnóstico de todos los problemas por zonas del país, por municipios, por temas, para que una vez que se tengan identificadas a las organizaciones que se manifestarán en las capitales de los estados, o la del país, tengamos un pie adelante de la solución de los mismos. De una u otra forma tendremos que solucionarlos, informó el subsecretario de Gobierno de esa dependencia, Ricardo Peralta.

La mayoría de los conflictos, subrayó el funcionario, tendrán que ver con el tema económico, ésa es la gran afectación nacional y mundial que ha causado la pandemia del Covid-19. En la Secretaría “estamos previendo las posibles demandas sociales que surgirán sin duda, como están surgiendo en otras partes del mundo. Como ahora están sucediendo, coyunturalmente, protestas que seguramente no se las esperaban en esa magnitud, y menos en la pandemia, en Estados Unidos.

Nosotros no queremos llegar a una situación así y mucho menos, por el motivo del abuso del ejercicio de la fuerza, como ocurrió en EU. En México existe un protocolo para el uso legítimo de la fuerza, el uso legítimo de la violencia es algo que existe a escala mundial, y existe en nuestro país; sin embargo, se debe ocupar precisamente para mantener el orden, no para abusar del ejercicio del poder, sostuvo.

Al participar en la conferencia virtual La gobernabilidad en los tiempos del Covid, organizada por el Colegio de Profesores de Derecho Penal de la Facultad de Derecho de la UNAM, Peralta refirió: existe en este momento una coyuntura que se ha venido presentado año con año, incluso en sexenios anteriores, que es la revisión del pacto fiscal. Hay la iniciativa de gobernadores de excluirse del pacto fiscal, en lo personal considero que se deben debatir todos los temas nacionales, no se debe excluir ninguno por espinoso que sea, ya que forma parte de nuestra realidad nacional.

Precisamente, abundó el funcionario, esta misma semana la titular de la Secretaría de Gobernación, Olga Sánchez Cordero, “convocó a los siete gobernadores –que han hecho la propuesta– para comenzar el debate. Conociendo los pros y contras de pertenecer a un pacto fiscal, viene una amalgama de lo que significa nuestro federalismo, siempre hay que regresar a nuestra historia constitucional, a la lucha política, histórica, de por qué han sucedido las cosas en el país. Más que un beneficio, parece una bandera política y en este momento el oportunismo político está en otra agenda”.

El subsecretario aseveró: hoy la gran oportunidad que tenemos como país, en principio, es resolver esta problemática del Covid-19, y ya habrá agenda para resolver el resto de los asuntos en gobernación.

¿Cómo fue el día 1 de la 'nueva normalidad'? Se llenaron los tianguis, calles y mercados



Martes 02 junio 2020 / Amílcar Salazar

Las aglomeraciones, la venta de bebidas alcohólicas, antibióticos, animales, y protestas formaron parte del primer día de la nueva normalidad en la Ciudad de México, y una normalidad vieja conocida para los mercados de Tepito, Sonora, Lagunilla y Merced, donde el COVID-19 se redujo a un pretexto para vender cubrebocas y gel sanitizante.

La movilidad de la capital fue percibida en el tránsito vehicular sobre avenidas como Reforma o Fray Servando, pero también en las estaciones y vagones de metro y Metrobús que abrieron este lunes, cuyos asientos ahora son ocupados con rostros cubiertos con tela.

Pero fue ayer, en el corazón del comercio legal e ilegal, donde se vivieron prácticas que no sólo no se detuvieron en los últimos dos meses y una semana que duró el periodo de confinamiento, sino que se hicieron evidentes ante el cierre de comercios formales y la falta de clientela. Todo bajo el amparo de las autoridades.

En Tepito, una patrulla capitalina sobre Eje 1 Norte emuló un cerco sanitario para limitar el acceso a los automovilistas. Hecho sorteado por franeleros, quienes orientan a los vehículos a un estacionamiento en Héroe de Granaditas 141.

En Avenida Aztecas, en cada puesto se vende un cubrebocas, una careta o un sombrero, pero quienes los venden no los usan. Son contados los comerciantes que siguen la sugerencia de la jefa de Gobierno.

La clientela es baja, lo que permite apreciar con detalle los productos y ofertas de banqueta. Entre ellos; un Brandy Torres 10 o un Absolut Vodka a menos de 200 pesos, o una cerveza modelo a 25 pesos, para ir bebiendo o para llevar por mayoreo.

Quienes también destacaron en la vendimia fueron los boticarios del mercado, quienes lograron poner a disposición del tianguis Dorixina Forte, Ibuprofeno, o supuesta Hidroxicloroquina, sustancia que ha tomado relevancia a nivel mundial, gracias a Donald Trump.

A menos de 10 calles, en Avenida del Trabajo, una protesta ilustró que no existe igualdad de condiciones para los comerciantes. Cerca de 80 vendedores de la plaza del estudiante reclamaron que no los dejan trabajar, mientras que en Tepito sí; “Que nos digan cuánto le tenemos que pagar a la señora Sheinbaum”, acusó Irma Lazcano, una de las indignadas.

En el mismo perímetro, en las calles que bordean al popular mercado de La Lagunilla, se divisa a un par de jovencitas buscando infructuosamente vestidos blancos delante de tiendas de artículos nupciales cerradas, encontrando sólo algunos a través de promotores callejeros que rondan las trastiendas.

Para llegar al mercado de Sonora se requiere tomar una ‘pecera’, 5 pesos por escasas 15 calles. Entre bultos de los compradores y trabajadores de la zona, la ruta se llena rápidamente, mientras poco a poco se va acortando la sana distancia. Un hombre vocifera la ruta y deja en manos de un conductor la unidad que es abordada por vendedores de chocolates, quienes prefieren vender que robar.

Al llegar al mercado, ubicado sobre Eje 1 Sur, se puede apreciar una fachada custodiada por policías capitalinos, que, aparentemente se encuentra cerrada. Pero basta rodear un poco el inmueble para poder adquirir un animal de campo con la regulación y los buenos oficios que aparentemente establecieron los oficiales de la patrulla MX-936-N1 de Merced-Balbuena.

La venta de productos para brujería, hierbas para cocina, o animales como gallinas, codornices, iguanas, tarántulas, pericos, cotorros, conejos, e incluso cabras, se realiza desde las cajuelas de una docena de automóviles y camionetas.

El recorrido concluye en La Merced, donde los puestos intentan mantenerse a flote malbaratando frutas, verduras y abarrotes.

Policía capitalina anuncia acciones para regreso a la 'nueva normalidad'



Lunes 01 junio 2020 / David Saúl Ávila

La policía de la Ciudad de México anunció este lunes la puesta en marcha de un operativo especial con motivo de regreso a la 'nueva normalidad'.

Omar García, titular de la Secretaría de Seguridad Ciudadana (SSC), dijo que este plan busca atacar los delitos que más dañan a los ciudadanos tales como robo a transeúnte, a cuentahabiente, de vehículo, a negocio, a casa habitación; así como violencia contra la mujer e intrafamiliar, extorsión, narcomenudeo y combate a giros negros.

Serán elementos de la Secretaría de Seguridad Ciudadana y de la Fiscalía General de Justicia, quienes coordinados implementarán diversas acciones para evitar el repunte de la violencia, a través de cinco ejes primordiales.

Entre dichas acciones están la realización de operaciones semanales por alcaldía dirigidas a la disminución de la violencia y cateos semanales contra el narcomenudeo.

También se buscará fortalecer la capacidad de respuesta y atención a las denuncias de violencia contra la mujer, por lo que se destinará un grupo especial dedicado al combate de este ilícito; se promoverá la denuncia y se diseñarán acciones para atender este tipo de ilícitos.

Asimismo, se realizarán acciones contra el robo de vehículo con y sin violencia y se realizarán cateos en lugares donde se almacenan y se venden piezas

robadas; además de que se mantienen los trabajados para identificar y desarticular células delictivas de estos delitos.

También se busca implementar, en conjunto con las alcaldías, el cierre de negocios donde venden alcohol de manera ilegal, ya que estos puntos son focos rojos que fomentan la violencia, riñas, homicidios, violencia en contra de las mujeres y provocan accidentes de tránsito.

Y se realizarán acciones de seguridad para brindar apoyo a usuarios de transporte público, por medio de un plan de operaciones de la policía Bancaría y Auxiliar, que resguardarán Centros de Transferencia Modal (CETRAM).

“Permanecerá y se fortalecerá los operativos de robo a transporte público”, dijo García.

Según el mando, se reforzará la presencia policial en zonas comerciales, tiendas departamentales y paraderos de transporte, dónde se instalarán, en estacionamientos y en el acceso de dichos lugares, lectores de placas y cámaras conectadas al C5.

Además, se fortalecerá la Policía de Proximidad, a través de la generación de confianza en la Policía, de un trato directo y cercano.

Habrá especial atención al combate al narcomenudeo y continuarán con las labores de investigación en gabinete y campos orientadas a identificar los grupos delictivos que operan en la CDMX.

También habrá acciones de Control de Tránsito en diversas alcaldías para garantizar el desplazamiento libre y seguro de personas y vehículos en la vía pública.

Se realizará Investigación tendiente a detener los objetivos prioritarios y principales generadores de violencia en la capital y su judicialización, esto con el fin de debilitar grupos delictivos.

Finalmente, se mantendrá un programa contra la extorsión telefónica y cobro de piso.

Patrullas de la SSC difunden mensaje sobre nueva normalidad

A partir de este lunes la Secretaría de Seguridad Ciudadana (SSC) de la Ciudad de México enviará un mensaje a la población con motivo del regreso a la nueva normalidad.

Dicho mensaje se hará llegar a los capitalinos mediante los altoparlantes de las patrullas que recorren las calles de la ciudad.

En el mensaje de apenas 22 segundos se advierte que en la Ciudad de México aún estamos en semáforo rojo y recomienda mantener el autoconfinamiento y aplicación de medidas de higiene.

“Estamos en semáforo rojo, en este momento es mejor quedarse en casa, si tienes que salir te recomendamos usar cubrebocas, mantenerla sana distancia, lavarte las manos o usar gel antibacterial”, dice el audio.

Finalmente pide a la población protegerse y proteger a los demás.

Con este ya suman tres mensajes de este tipo que emite la Secretaría de Seguridad Ciudadana durante la emergencia sanitaria por la pandemia del COVID-19.

COVID-19 deja sin trabajo a 12.5 millones de personas en México



Martes 02 junio 2020 / Cristian Téllez

Los estragos en la actividad económica por la pandemia del coronavirus y las medidas de confinamiento ocasionaron la pérdida de 12.5 millones de trabajos en México durante abril, según datos del Instituto Nacional de Estadística y Geografía (Inegi) publicados el lunes.

De acuerdo con los resultados de la primera Encuesta Telefónica de Ocupación y Empleo (ETOE), la población ocupada en el país bajó de 55.7 millones en marzo de este año, a 45.4 millones en abril.

“Dicho y hecho. Hace unas semanas dije que era muy probable que se perdiera más empleo informal que formal. La ETOE confirma que en abril se perdieron 2.1 millones de empleos formales versus 10.4 millones de informales”, escribió Jonathan Heath, subgobernador del Banco de México, en su cuenta de Twitter. Señaló que, para dimensionar la magnitud del impacto, hay que considerar la ‘brecha laboral’, que sobrepasó el 50 por ciento de la fuerza laboral potencial, mayor al 20 por ciento de marzo, y considera además del desempleo, al subempleo, y a la Población No Económicamente Activa (PNEA), pero disponible para trabajar.

En total, la Población Económicamente Activa (PEA, ocupados más desocupados), pasó de 57.4 en marzo a 45.4 millones en abril.n

El Inegi señaló que “esta disminución representa una variación a la baja de 12 millones de personas económicamente activas, principalmente por encontrarse en un estado de suspensión laboral temporal ocasionado por la cuarentena”. “Es importante subrayar que se trata de una suspensión sin percepción de ingresos de por medio y sin certeza de si se mantiene el vínculo laboral o de retorno al trabajo”, señaló.

Edgar Vielma, director general de Estadísticas Sociodemográficas del Inegi, explicó que “el cambio en el mercado laboral, en la PEA, se derivó de la caída en el personal ocupado y no en la desocupación. Por tal motivo, estos trabajadores se fueron directamente a la Población No Económicamente Activa”.

Radiografía del confinamiento

Las medidas sanitarias implementadas para contener la expansión de la pandemia, dejaron sin empleo a 12.5 millones de trabajadores en abril.

Fuerza de trabajo

■ Cifras a abril, en millones de personas

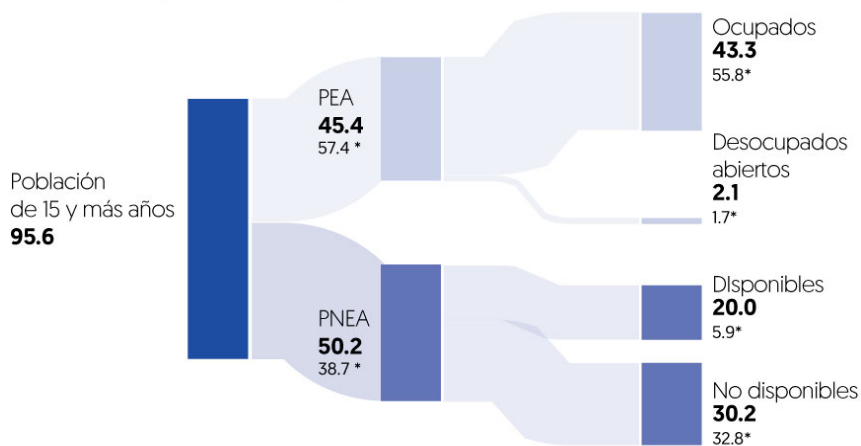

PEA: Población Económicamente Activa
PNEA: Población No Económicamente Activa
*Cifras a marzo

Trabajadores disponibles según periodo que dejaron su trabajo

■ Cifras a abril, en millones de personas

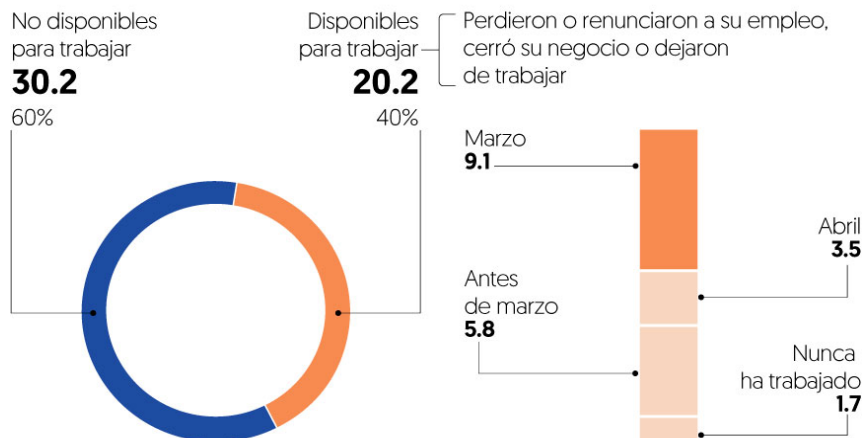

Fuente: INEGI

Las razones

Gabriel Pérez del Peral, profesor de la Escuela de Gobierno y Economía de la Universidad Panamericana, señaló que la caída en la fuerza laboral tuvo que ver con el cierre de las cadenas de suministro y la caída en el turismo, lo que tuvo un fuerte impacto en el empleo.

Añadió que, “en tercer lugar, el paro de las actividades no esenciales en el país fue un factor muy importante y por último, el confinamiento de las familias mexicanas en su hogar hizo que se cayera el consumo interno, bajando la producción y afectando al empleo”.

“El efecto en el empleo por parte del coronavirus en México es catastrófico, y gran parte de la pérdidas de empleos es debido a que las medidas de apoyo por parte del gobierno mexicano fueron insuficientes para las microempresas para poder preservar el empleo”, mencionó Elías Micha, director de TallentiaMX, agencia experta en el mercado laboral.

El Inegi añadió que la población ocupada pasó de 5.1 millones de personas en marzo de 2020 a 11 millones en abril del mismo año, equivalente a una tasa de subocupación de 25.4 por ciento.

El valor en el mes de abril se traduce en un incremento de 5.9 millones de personas subocupadas, esto es, 16.3 puntos porcentuales más respecto a marzo. Mientras que la población desocupada, es decir, la que no tiene trabajo manifestando al mismo tiempo que realizó acciones de búsqueda de empleo, en abril de 2020 se estimó en 2.1 millones de personas, equivalente a 4.7 por ciento de la Población Económicamente Activa (PEA).

Una tasa superior en 1.7 puntos porcentuales respecto al mes inmediato anterior y en 1.2 puntos porcentuales mayor a la de abril del año pasado.

En su reporte, el Inegi añadió que la población no ocupada con disponibilidad para trabajar, pero sin buscar activamente un empleo, pasó de 5.9 millones en marzo, a 20 millones de personas en abril, lo que equivale a un incremento de 24.5 puntos porcentuales.

Agregó que, “dichas personas, en su mayoría, están a la espera de volver a retomar sus actividades”.

De esta cantidad, 11.3 millones de personas dejaron de trabajar debido a la suspensión temporal de su trabajo sin recibir pago, ocasionado por la cuarentena.

En contraste, la Tasa de Informalidad Laboral se situó en 47.7 por ciento, cifra menor en 8 puntos porcentuales comparado con la del mes previo. En personas implicó una baja de 31 a 20.6 millones, 10.4 millones menos, de acuerdo con los resultados de la ETOE.

“El sector informal ha sido la alternativa para las familias mexicanas para obtener ingresos. Durante el paro de la economía, también ha sufrido de la pérdida de empleos por la emergencia sanitaria”, señaló María Ayala, coordinadora de investigación de Acción Ciudadana contra la Pobreza.

“La población informal salió del mercado de trabajo siendo ahora población no económicamente activa con disponibilidad para trabajar. Esta disminución también refleja la suspensión temporal de actividades y la espera de retomarlas”, aseveró el organismo.



INE definirá reglas para reelección



Martes 02 junio 2020 / Bertha Becerra

Luego de que la reforma para regular la reelección se quedara en la congeladora en el Senado debido al Covid-19, será el Instituto Nacional Electoral (INE) el que determine las reglas para la reelección de cargos de elección popular, dijo el consejero presidente, Lorenzo Córdova.

“Pasó lo que no se quería: no hay ley reglamentaria; no obstante, las normas las pondrá el INE. Y aunque no era lo ideal, no es la primera vez que el Instituto lo haga”, dijo durante su participación en el encuentro virtual del Grupo de Trabajo Plural por la Igualdad Sustantiva de la Cámara de Diputados.

Córdova Vianello explicó que en estas reglas que emita el INE, debe de garantizarse el derecho tanto de reelección como de paridad de género en las candidaturas.

“Porque competir la reelección es un derecho de las y los legisladores electos, no una decisión de los partidos”.

En este encuentro se acordó continuar el impulso de dicha armonización en los Congresos estatales.

Comentó que, independientemente de la homologación legislativa, el INE emitirá lineamientos generales y una facultad de atracción para garantizar que los estados cumplan con la reforma federal. También se estableció una mesa de trabajo para aportaciones sobre el tema. Se comentó sobre la función que tiene el Procedimiento Especial Sancionador en cuanto a la violencia como delito electoral.

El primer día de la nueva normalidad, casi como cualquiera antes del Covid



Martes 02 junio 2020 / Laura Gómez Flores, Bertha Teresa Ramírez, Sandra Hernández García y Alejandro Cruz Flores

En el primer día de la nueva normalidad, la Ciudad de México registró un incremento en la movilidad de vehículos y personas, con mayor número de usuarios en el Metro, 500 mil, según cifras oficiales, lo que provocó aglomeraciones y tránsito intenso en vialidades principales; mientras el reinicio de actividades esenciales, como en el sector de la construcción, fue discreto, aunque hubo grandes obras que se reactivaron, como la torre Mítikah, en Xoco. Pese a que la ciudad continúa en semáforo rojo, se observó mayor número de personas fue en el Sistema de Transporte Colectivo Metro, donde, a diferencia de la semana pasada, los trenes iban llenos, como fue el caso de la línea 1, que va de Pantitlán a Observatorio, incluso con personas que viajaban de pie, sin que hubiera acciones para dosificar el ingreso de usuarios en andenes y convoyes.

Aunque en el transcurso del día hubo menos pasajeros, se pudo observar que en los convoyes no había un sólo asiento desocupado. Eso sí, la mayoría de los usuarios usaban cubrebocas, aunque no guardaban la sana distancia.

Una situación similar se observó en la línea 3, que va de Indios Verdes a Universidad, donde además se reportó que un hombre de 58 años de edad presentó dificultad para respirar, por lo que fue llevado a un hospital.

En medio de esa situación, el Metro y el Metrobús iniciaron la campaña Callados prevenimos el contagio, con la que se pide a los pasajeros no hablar, con el propósito de disminuir la emisión de gotas microscópicas de saliva que se generan al hablar, y que podrían ser factor de contagio en espacios cerrados.

En el Metrobús hubo menos afluencia de pasajeros, y en estaciones, como El Caballito, de la línea 7, que corre sobre Paseo de la Reforma, los elementos de seguridad poco o nada hacían por asegurar que se mantuviera la sana distancia. Mientras en Periférico, Eje 5 y Viaducto, desde muy temprano se registraron largas filas de coches, aunque el tránsito fue fluido; mientras en Paseo de la Reforma se registró baja circulación de vehículos.

En cuanto al reinicio de las obras de construcción, fueron pocas las que se reanudaron, sobre todo las pequeñas remodelaciones a casas-habitación que se pudieron ver en calles como Ámsterdam, en la colonia Condesa. La edificación de la torre Mítikah, de 60 niveles, se reanudó ayer con todas las medidas sanitarias ordenadas por el gobierno de la ciudad, informó Fibra Uno, desarrolladora del proyecto.

En calles del Centro Histórico, como avenida Juárez, 16 de Septiembre, Venustiano Carranza, Corregidora y Jesús María se pudo apreciar una mayor presencia de transeúntes y aglomeraciones en establecimientos, como el Centro de Atención a Clientes de Telcel ubicado en el Eje Central Lázaro Cárdenas, a un lado de la Torre Latinoamericana, donde se apreció una fila de personas sin respetar la sana distancia.

Negocios cerrados

La mayor parte de los negocios considerados no esenciales continuaron cerrados, lo mismo que en 16 de Septiembre, mientras la calle Madero continuó cerrada al paso peatonal. En otras, como Corregidora, la estricta vigilancia policiaca impidió el acceso de clientes a negocios abiertos, como ferreterías y de venta de bicicletas, considerados como giros esenciales.

A unos pasos, en la calle de la Alhóndiga, que sí está abierta al paso peatonal, un autoservicio ferretero ofrece gel a sus clientes a la entrada, pero no vigila que se cumpla la sana distancia, principalmente en las cajas registradoras, donde la gente sin ningún cuidado recoge su mercancía. También se vieron tiendas de tenis, ropa y paraguas abiertas, aunque no son giros esenciales.

En Iztapalapa, en los parques hubo grupos de personas haciendo ejercicio o paseando a sus perros, con y sin cubrebocas, y sin respetar la distancia de metro y medio; mientras en zonas donde solían colocarse tianguistas, los comerciantes estacionaron sus camiones donde se arremolinó la clientela para adquirir frutas y verduras. En tanto, en algunos mercados de la demarcación el ingreso continúa controlado y se mantienen las medidas de higiene, como el uso de gel antibacterial.

En el transporte concesionado la afluencia de pasajeros fue mucho menor. La supervisora de la empresa Trepasa, Janeth Casas, señaló que con el ingreso a la nueva normalidad pasaron de 18 a 22 autobuses en servicio de la estación Chapultepec del Metro hacia el Comité Olímpico Mexicano y el Instituto de Migración, pero vamos con un máximo de 22 pasajeros.

La Zona Rosa registró poca afluencia de transeúntes, quienes aprovecharon para comprar café, preguntar por un teléfono de segunda mano en Mixup o recoger algún juego solicitado en línea, en la tienda Game Planet ubicada en la calle Génova.

Se vio a repartidores reunidos en jardineras en espera de algún pedido, que siguen siendo muy pocos; así como trabajadores de la Secretaría de Seguridad Ciudadana, empleados de restaurantes de comida para llevar o de la plaza La Rosa, a la cual se ingresa por una rampa de estacionamiento.

Trump amenaza con usar fuerza militar para mitigar las protestas



Martes 02 junio 2020 / David Brooks

Nueva York. - Donald Trump declaró ayer que empleará la fuerza militar contra ciudadanos de este país para suprimir las expresiones masivas –y en gran parte pacíficas– de disidencia al proclamarse como el presidente de la ley y el orden. En declaraciones en la Casa Blanca, el comandante en jefe ordenó a gobernadores y alcaldes dominar las calles ante las revueltas ocurridas a lo largo de la última semana. Si una ciudad o estado rehúsa emprender las acciones necesarias para defender la vida y propiedad de sus residentes, desplegaré a los militares de Estados Unidos y resolveré rápidamente el problema por ellos, advirtió.

Trump indicó que empleará su autoridad según la Ley de Insurrección de 1807, la cual establece que el presidente puede desplegar fuerza militar para suprimir insurrecciones, desorden civil y rebelión. Pero, de inmediato, expertos en leyes señalaron que esa legislación establece que el Ejecutivo sólo puede darle uso si se lo solicitan los gobernadores, y varios de ellos –incluidos los de Nueva York, Maryland e Illinois– rechazaron esa opción anoche.

Mientras hablaba el presidente, fuerzas federales –Servicio Secreto, policía militar y hasta fuerzas montadas a caballo– procedieron de pronto a reprimir con gas lacrimógeno y balas de goma a cientos de manifestantes que se habían

expresado de manera pacífica durante horas en las proximidades de la Casa Blanca, todo parte de un acto coreografiado de Trump.

Al concluir sus comentarios, salió de la Casa Blanca a pie rodeado de elementos de seguridad y helicópteros sobrevolando, para caminar una cuadra por el Parque Lafayette –pasando por donde minutos antes se había expulsado con fuerza a los manifestantes– para posar ante las cámaras frente a la histórica Iglesia de San Juan con una Biblia en la mano. Después de unas fotos solo, invitó al procurador general, Bill Barr, y otros funcionarios –todos blancos– a colocarse a su lado para más fotos.

Poco después, la obispa episcopal de Washington, Mariann Edgar Budde, quien supervisa esa iglesia, se declaró indignada, repudió el acto como un abuso de símbolos sagrados y antitético a todo lo que representamos, condenó el uso de fuerza para expulsar a manifestantes de los alrededores de la iglesia y denunció que la Casa Blanca no avisó de la visita.

Trump, en breves palabras en el Jardín de las Rosas, responsabilizó a anarquistas profesionales y a Antifa de las protestas violentas que han golpeado salvajemente a gente inocente y advirtió que se pondrá fin ahora mismo a esos actos.

La frase de presidente de la ley y el orden es la consigna que usó Richard Nixon para su elección en 1968.

Horas antes, Trump despotricó contra gobernadores en una teleconferencia en la cual –según una grabación filtrada a los medios– les dijo que tienen que arrestar a las personas... Tienen que dominar. Si no dominan, están perdiendo el tiempo; ellos los van a atropellar, se van a ver como un grupo de imbéciles. En otro momento señaló: es un movimiento. Si no lo aplastan, será cada vez peor. El único momento en que es exitoso es cuando ustedes son débiles, y la mayoría de ustedes lo son.

En tanto, una autopsia independiente solicitada por la familia de George Floyd concluyó –a diferencia de la del forense oficial del condado– que el afroestadunidense murió por asfixia que llevó a falta de circulación de sangre al cerebro causado por la rodilla del policía blanco sobre su cuello en Minneapolis. La familia de la víctima solicitó poner fin a los saqueos y otros actos de violencia.

La ira en las calles

En el séptimo día de protestas masivas contra la violencia racista oficial y la brutalidad policiaca detonada por el asesinato de Floyd el lunes de la semana pasada, movilizaciones masivas generalmente pacíficas continuaron por todo el país: desde Oakland, Nueva York, Minneapolis, Nashville y Portland, hasta Birmingham y Filadelfia, entre decenas más, con activistas que afirman que no se cansarán de protestar hasta que se logre un cambio real y justicia plena en el caso de Floyd.

Luego de una noche marcada por incidentes violentos, el domingo, entre algunos grupos de manifestantes y las autoridades, pintas, saqueos y más, a pesar de medidas de control que incluyen toques de queda, se intensificó el debate tanto entre manifestantes como entre figuras políticas sobre las tácticas y el uso de violencia contra policías y propiedades.

En Nueva York, el gobernador Andrew Cuomo y el alcalde Bill De Blasio anunciaron por primera vez un toque de queda –casi todas las principales ciudades del país ya lo habían hecho el fin de semana– para la noche de este lunes, después de enfrentamientos y saqueos en las zonas de Soho y en Brooklyn.

La hija del alcalde estuvo entre las arrestadas poco después de que su padre insistió en que gran parte de los más violentos no eran residentes de la ciudad. Cuomo declaró que se incrementaría el número de policías en la noche de 4 mil a 8 mil y que contemplaría activar la Guardia Nacional si eso no era suficiente (esto, antes de las palabras de Trump).

En Washington, las protestas se volvieron cada vez más conflictivas la noche y madrugada de ayer, con varios incendios en edificios y estructuras alrededor del parque frente de la Casa Blanca: el Servicio Secreto y policía municipal salvaguardaron el perímetro de la sede presidencial y finalmente emplearon gas lacrimógeno y estallidos de luz y sonido para despejar la zona. Por primera vez en la memoria, la Casa Blanca se quedó en la oscuridad al apagar todas las luces de la parte que da a las rejas principales en la Avenida Pennsylvania, y el presidente mantuvo silencio ante el público.

Mientras, circulan palabras de hace más de medio siglo que otra vez suenan contemporáneas, como las de reverendo Martín Luther King, quien afirmó: los disturbios son el lenguaje de los no escuchados y que en 1967 explicó que los veranos de disturbios de nuestra nación son causados por los inviernos de demora de nuestra nación. Y, mientras Estados Unidos posterga la justicia, estamos en la posición de tener estas recurrencias de violencia y disturbios una y otra vez. La justicia social y el progreso son los garantes absolutos de la prevención de disturbios.

Más de 5 mil 600 personas han sido arrestadas por todo el país desde que estallaron las protestas, según un conteo de la agencia Ap, con Nueva York y Los Ángeles con las cifras más altas.



Procuraduría Agraria ✓
@PAgraria



A las 11 mira la charla sobre Marihuana y el Campo Mexicano.

Conéctate por facebook.com/pagraria/live/

DIALOGOS AGRARIOS POR EL TERRITORIO

PROCURADURÍA AGRARIA

Mariguana y el campo mexicano

Lic. Luis Hernández Palacios - Procurador Agrario.
Sen. Julio Menchaca Salazar - Presidente de la Comisión de Justicia.
Sen. Lucía Trasviña Waldenrath - Presidenta de Comisión de Seguridad Pública.
Sen. Arturo Bours Griffith - Senador por Sonora.

2 de junio 2020 - 11am

#SaldremosAdelanteEjidoyComunidades www.facebook.com/PAgraria/live/

2020
LEONA VICARJO

7:45 a. m. · 2 jun. 2020 · [Twitter for Android](#)

Invitaciones y adjudicaciones directas: la ruta del Tren Maya



Martes 02 junio 2020 / Aldo Munguía

Las adjudicaciones directas de contratos predominan en el Tren Maya, proyecto bandera de la actual administración, pese a que el gobierno de Andrés Manuel López Obrador prometió en el Plan Nacional de Desarrollo que estos procedimientos serían eliminados por considerar que son sinónimo de corrupción.

En esta obra ferroviaria, 45 de los 102 contratos concretados a la fecha han sido mediante adjudicaciones directas, lo que significa que 44 por ciento de las obras ya tenían ganador antes de licitarse, de acuerdo con una revisión realizada por el El Financiero, con base en los datos reportados en Compranet.

En suma, los 45 contratos por adjudicación directa del Tren Maya representan 27 mil 849 millones de pesos, lo que significa 39.4 por ciento de los recursos erogados en el proyecto que a la fecha ha costado más de 70 mil 771 millones de pesos. Según el gobierno, el valor total del proyecto será de 140 mil millones de pesos y los recursos se obtendrán del erario.

Ana Martínez, investigadora del Instituto Mexicano para la Competitividad (IMCO), indicó que esta cifra crecería si no se realiza la planeación necesaria, con lo cual el proyecto costaría hasta un billón 533 millones de pesos.

La última adjudicación directa anunciada por el Fondo Nacional de Fomento al Turismo (Fonatur) fue el tramo 4, otorgado sin concurso a ICA, en un contrato confirmado por el gobierno que aún se encuentra pendiente por formalizar, por 27 mil millones de pesos, el monto más alto de los 102 acuerdos que hasta ahora se han celebrado.

“Tuvo que ser adjudicación directa (el tramo 4), sacar a ICA y meter a otra empresa es más complicado. Nos cuesta el derecho de vía, si les hubiéramos dicho, ‘quítate porque allí te voy’, hubiéramos tenido que indemnizar (a ICA)”, reconoció Rogelio Jiménez Pons, director general del Fonatur, al momento de anunciar que daría a dicha constructora el tramo 4, debido a que la empresa detenta el derecho de vía de la carretera Kantunil-Cancún, autopista paralela al trazo del proyecto ferroviario.

El director general de Fonatur defendió que la entrega de adjudicaciones directas ha sido para contratos ‘pequeños’, por lo que sostuvo que no ha habido lugar para la corrupción o para favorecer a una empresa en específico en esta obra y agregó que la ONU es un observador del otorgamiento de los contratos, los cuales no se pueden prestar a subjetividades porque se realiza un proceso técnico de selección.

El IMCO señaló que proyectos ferroviarios como Tren Maya suelen carecer de rentabilidad y constituyen una ‘carga’ para los contribuyentes, que, para el caso de este proyecto de infraestructura, deberán asumir el costo total del mismo.

“El rigor técnico en la planeación y retroalimentación con partes públicas y privadas en estos proyectos determina en gran medida el éxito de estos para dar beneficios a las sociedades que los construyen y las poblaciones en las que pretenden generar crecimiento y desarrollo económico”, señaló la investigadora del IMCO.

Hasta ahora, la empresa más beneficiada, después de ICA, de los contratos sin concurso del Tren Maya es Mextypsa, filial de la española Tyspa, que obtuvo por adjudicación directa los contratos para la ‘Asesoría técnica para la estructuración del proyecto integral’ y el ‘Servicio de Oficina de Gestión’ por 632 millones 921.8 mil pesos.

Mextypsa, encargada de construir la torre de control del NAIM, cuyo proyecto que López Obrador ha calificado de ‘barril sin fondo’, ahora es una de las principales contratistas del proyecto ferroviario en el sureste.

Concursos por invitación, la otra vía

Las invitaciones a cuando menos tres empresas es otra de las vías por las que Tren Maya ha avanzado: 26 contratos (25 por ciento del total) se otorgaron a firmas invitadas por el gobierno.

En total, 63 millones 342 mil 443 pesos fueron entregados bajo este esquema, a través de ‘anteproyectos’ para las estaciones del Tren en Playa del Carmen, y Escárcega, además de estudios arquitectónicos y para los pasos de fauna necesarios.

Se han licitado 3 de los 7 tramos que fueron obtenidos por los consorcios por Mota-Engil de México, Operadora Cicsa y Gami Ingeniería. El tramo 4 a ICA, el quinto será licitado, pero con una ventaja para BlackRock, mientras que los restantes los hará el Ejército.



Activación del PMU en Guerrero detonará 10 mil empleos: Sedatu



Lunes 01 junio 2020 / Redacción

La Secretaría de Desarrollo Agrario, Territorial y Urbano (Sedatu) entregó al gobernador de Guerrero, Héctor Astudillo Flores, el proyecto de la segunda fase de rescate del Parque Papagayo y anunció que a través del Programa de Mejoramiento Urbano (PMU) realizará el rescate de espacios públicos y ampliación y mejoramiento de vivienda en Acapulco, Chilpancingo e Iguala.

El titular de la dependencia, Román Meyer Falcón, dijo que las acciones serán para atender y mejorar la calidad de vida de los habitantes de las colonias marginadas y sin acceso a equipamiento y servicios básicos, al mismo tiempo de incentivar la reactivación económica con la construcción de obra pública.

“El presidente tomó al PMU como un mecanismo anticíclico en estos momentos tan difíciles de la pandemia, para reactivar la economía local. Estamos muy contentos de anunciar aquí con el gobernador, este proyecto en particular del Papagayo.

La idea es poderlo concluir de forma conjunta a finales del año, en coordinación, los dos órdenes de gobierno. Nosotros realizaríamos otras acciones aquí en Acapulco. Esperamos que las obras, tanto en Acapulco, Iguala y Chilpancingo puedan generar alrededor de 10 mil empleos”, detalló el funcionario federal.

Guerrero, con trabajos en puerta

Por su parte, el gobernador de Guerrero hizo un reconocimiento a los trabajos que ya se realizan en el Parque Papagayo y apuntó que “está quedando muy bonito”.

“Quiero agradecer mucho al secretario Meyer que esté con nosotros y expresarle nuestro agradecimiento por su disposición en la coordinación que se ha venido haciendo; especialmente para el Parque Papagayo de Acapulco y algunas otras obras. Expresarle también nuestro reconocimiento y agradecimiento al señor presidente de la República por todas las obras que se han hecho en Acapulco y las que se van a empezar”, agregó Astudillo Flores.

Como parte de la segunda etapa de rescate del Parque Papagayo, la Sedatu tiene previsto invertir, a través del PMU, 84.9 millones de pesos (mdp) para atender la zona de agua (que incluye la explanada de las fuentes, rehabilitación de y de la zona restaurantera del lago); deportiva (cancha de básquetbol, y de fútbol) y cultural (foro).

En tanto que el gobierno del estado invertirá 162.8 mdp para la rehabilitación de caminos, senderos e infraestructura; la zona de sombra, vegetación y paisaje, la zona recreativa, de alimentos y el mejoramiento de la biblioteca; además, de 57 mdp extra para la atención de la zona social, administrativa y la reserva Papagayo, en una tercera etapa.