



PROCURADURÍA AGRARIA

**SINTESIS INFORMATIVA DE PRENSA
LUNES 01 DE JUNIO DE 2020**

Ocho columnas



Denuncian moches en programa Sembrando Vida
Campesinos: nos exigen dinero para otorgar beneficio



Advierten por uso electoral de Censo
Alertan expertos sobre coacción



Ven riesgo en retorno con 90 mil contagios
OCDE. México debe basar su regreso con pruebas y rastreo de contactos



Regresan hoy a la actividad 18,600 empresas en el país
Tienen el aval del IMSS; más de la mitad es del sector de la construcción



Trump: atizan “terroristas” las revueltas
Incesantes protestas en EU por la muerte de Floyd



CDMX multiplicará a más del doble las pruebas de covid-19
Reapertura. El gobierno de Claudia Sheinbaum aplicará hasta mil 500 test por cada 100 mil habitantes; NL reabre 49% de su industria, Jalisco da luz verde a comercios y Guerrero mantendrá cerradas las playas



EL PERIÓDICO DE LA VIDA NACIONAL

“El peligro de la pandemia persiste”
Regreso a la nueva normalidad



Reactivan hoy CDMX con horarios y días escalonados
Aún con el semáforo rojo, reanudan tareas: construcción, producción de cerveza, venta de bicicletas, minería y sector automotriz

La Razón

Se destapa presión de 70 días; a prueba, planes de *góbers* para contenerla

Reapertura con epidemia en máximos

El Sol de México

Calculan un boquete fiscal de mmdp

La recaudación sigue en picada

unomásuno

Conservadores “No coman ansias”

Andrés Manuel López Obrador



Imparable

Suman 9,930 decesos y 90,664 contagios confirmados por Covid-19

OVACIONES

El regreso a la normalidad... sin normalidad

Actividades esenciales, con el mapa teñido de rojo y en alerta máxima

DIARIO ContraRéplica PERIODISMO DE INVESTIGACIÓN

López-Gatell: “Puede reemerger pandemia”

Convoca a la CDMX y al Edomex a no reactivar actividades de forma desordenada



EL UNIVERSAL

Lunes 1 de junio de 2020

EL GRAN DIARIO DE MÉXICO

\$15 • www.eluniversal.com.mx

CORONAVIRUS Alerta mundial

AMBULANTES SE DAN LUZ VERDE

Como si el semáforo de Covid-19 estuviera en verde, vendedores ambulantes dieron por terminada la Jornada de Sana Distancia en La Merced, donde la verbena dominical regresó a las calles con un mar de compradores. **A7**



#QuédateEnCasa

PERIODISMO DE INVESTIGACIÓN Y DATOS

Denuncian moches en programa Sembrando Vida

- Campesinos: nos exigen dinero para otorgar beneficio
- Acusan entrega tardía de semillas, falta de agua y tala

CARLOS CARABAÑA Y MONTSERRAT PERALTA
—nacion@eluniversal.com.mx

A un año de la puesta en marcha del programa social Sembrando Vida, que otorga 5 mil pesos mensuales por cultivar dos hectáreas y media de terreno, agricultores de varios estados denunciaron el cobro de cuotas por parte de los operadores, quienes los amenazan con quitarles el beneficio. Aseguraron que enfrentan falta de agua, herramientas e insumos, siembras en sequía, plantas muertas, tala de árboles y que las semillas se les han entregado después de la temporada de lluvias. Raúl Esteban, un campesino de Campeche, contó a EL UNIVERSAL que cada mes debe cubrir una cuota de entre 100 y 200 pesos a los operadores del plan federal. En Tabasco, Charly López afir-

mó que los técnicos lo han amenazado con sacarlo del programa si no les da el dinero que piden. De acuerdo con documentos de la Secretaría de Bienestar, a los que este diario tuvo acceso, se reconoce que el plan federal ha operado bajo un patrón de improvisación y que enfrenta problemas como la falta de plantas, árboles maderables y frutales, así como de insumos y materiales para viveros. Además, el padrón de beneficiarios es poco transparente. Actualmente, más de 230 mil personas reciben el apoyo. Al respecto, la dependencia dijo que supervisa constantemente a los técnicos de Sembrando Vida y que no se tolerará la corrupción. Indicó que el próximo jueves se darán a conocer nuevos datos durante la conferencia vespertina en Palacio Nacional.

NACIÓN A8

Arranca “nueva normalidad”; país casi llega a 10 mil muertes

- En rojo, 31 de las 32 entidades; epidemia no ha terminado: Ssa

ALEJANDRA CANCHOLA
—nacion@eluniversal.com.mx

México iniciará hoy el regreso a la “nueva normalidad” con 90 mil 664 casos confirmados de Covid-19 y 9 mil 930 decesos, así como con 31 de las 32 entidades, excepto Zacatecas, en alerta roja en el semáforo de riesgo sanitario implementado por la Secretaría de Salud. “Hoy no se acaba la epidemia. [Este] 1 de junio no (...) se abren libremente todas las actividades sociales, económicas ni educativas”, indicó el subsecretario de Salud, Hugo López-Gatell.

NACIÓN A6

Ssa: habrá rebrote si no se respeta semáforo

ALEJANDRA CANCHOLA
—nacion@eluniversal.com.mx

●●● Si la sociedad no acata las reglas ni los semáforos de alerta sanitaria establecidos de cara a la “nueva normalidad”, en medio de la epidemia de coronavirus, se corre el riesgo de que haya un rebrote en el país, advirtió el subsecretario de Prevención y Promoción de la Salud, Hugo López-Gatell Ramírez.

NACIÓN A6



“Puede reemerger la epidemia y haber medidas restrictivas que no convienen a la vida pública ni a la economía”

HUGO LÓPEZ-GATELL RAMÍREZ
Subsecretario de Salud

CRECEN PROTESTAS POR RACISMO



Washington, D.C.— El despliegue de soldados de la Guardia Nacional no calmó las protestas por la brutalidad policial y el racismo en EU. El viernes, el presidente Trump fue llevado al búnker de la Casa Blanca. **A14**



VEN VENTA DE JUGADORES

Clubes quieren negociar la venta de jugadores clave para tener capital. **B1**

ESPECTÁCULOS



REGRESO AL SET, CON CONTROLES

A21

Reabre CDMX con restricciones

- Cubrebocas será obligatorio; establece horarios a empresas y trabajadores

SALVADOR CORONA
—metropoli@eluniversal.com.mx

Los trabajadores que hoy se reincorporan a la actividad laboral no deberán portar accesorios, bufandas, corbatas, barba ni bigote, informó el Gobierno de la Ciudad de México, mientras que el uso de cubrebocas, caretas o goggles será obligatorio para todos los ciudadanos. Las medidas forman parte de la

“nueva normalidad”, en la que se establece que quienes se desempeñan en el sector de la construcción trabajarán cuatro días y tendrán horarios escalonados de comida. La industria de la cerveza operará con 25% de su plantilla en días y horarios diferentes, además de que todas las empresas deberán colocar señalizaciones para el ingreso y egreso del personal.

METROPOLI A16

BANCOS ALISTAN 27 MMDP PARA AFRONTAR CRISIS

● Las provisiones corresponden a lo generado en el primer trimestre del año y buscan dar piso firme a las instituciones financieras tras la pandemia; calificadoras alertan que fortaleza del sector no es pareja. **A18**

Utilidad neta de la banca privada
(Var. % anual al 1er trim. de cada año)



OPINIÓN

- NACIÓN**
- Ricardo Raphael A2
 - Alejandro Hope A2
 - Héctor de Mauleón A7
 - León Krauze A9
 - Salvador García Soto A9
 - Mauricio Merino A10



Juan Ramón de la Fuente

“Por el Covid, muchos servicios de salud mental tendrán que renovarse para llegar a más personas”. **A5**

COVID-19 MINUTO A MINUTO

Sigue la cobertura sobre la emergencia sanitaria por el coronavirus en el sitio web de EL UNIVERSAL

eluniversal.com.mx



EXCELSIOR

EL PERIÓDICO DE LA VIDA NACIONAL

LUNES 1 DE JUNIO DE 2020 • AÑO CIV TOMO III, NO. 37,525 CIUDAD DE MÉXICO 52 PÁGINAS \$15.00



ASTRONAUTAS ARRIBAN A LA ESTACIÓN ESPACIAL BIENVENIDA EN ÓRBITA

Bob Behnken y Doug Hurley, los dos astronautas tripulantes de la cápsula Dragon, llegaron a la Estación Espacial Internacional unas 19 horas después del lanzamiento del cohete Falcon 9, de la empresa SpaceX.

Foto: AP
PRIMERA | PÁGINA 24



POLICÍA MATÓ A 235 AFROAMERICANOS EN UN AÑO SE DESBORDAN PROTESTAS POR FLOYD

Los reclamos por el asesinato de George Floyd escalaron ayer en Estados Unidos. Cerca de la Casa Blanca, manifestantes incendiaron el sótano de una iglesia.

Foto: Reuters
PRIMERA | PÁGINA 24

CAOS EN GUERRERO

Elementos de seguridad hallaron casas y vehículos incendiados en la comunidad de Tepozonalico, la cual fue atacada durante días.

PRIMERA | PÁGINA 16

DEFIENDEN ORÍGENES MEXICANOS

Pueblos originarios exigen reunirse con el Presidente para explicarle la riqueza de la zona de Santa Lucía.

PRIMERA | PÁGINA 16



Foto: Especial

COMBINARÁN FE Y PÓLIZAS

Debido a los altos costos tras los sismos de 2017, autoridades culturales plantean que los templos paguen sus propios seguros.

PRIMERA | PÁGINA 26



UNA PALOMITA CONTRA LA URSS

El exdeportista Horacio López aun recuerda la jugada que pudo cambiar el curso de México 70.

ADRENALINA

Foto: Mexsport



Foto: Wollman

SALEN A PASEAR DICEN ADIÓS A LA SANA DISTANCIA

En la Ciudad de México la gente se volcó a los tianguis y sitios de esparcimiento como el Ajusco. En tanto, a Los Cabos, Baja California Sur, llegaron ayer los primeros turistas en más de dos meses.

PRIMERA | PÁGS. 4 Y 21



Foto: Pedro Juárez Mejía

DONARÁN SU DIETA A COMERCIOS

Legisladores federales crearán un fondo para dar créditos a changarros.

PRIMERA | PÁGINA 11

57

AGRESIONES

a personal de salud ha registrado la Cruz Roja en México.

PRIMERA | PÁGINA 8

EN JAQUE, INTERACCIÓN DE MENORES

La pandemia trastocó la función social de la escuela, asegura Nashieli Ramírez.

PRIMERA | PÁGINA 10

REGRESO A LA NUEVA NORMALIDAD

“El peligro de la pandemia persiste”

Hugo López-Gatell, subsecretario de Salud, subrayó que la epidemia de covid-19 no se ha terminado y llamó a la población a no regresar a las actividades de forma desordenada

CORONAVIRUS ALERTA

POR LAURA TORIBIO

A horas de que iniciara la nueva normalidad, con el semáforo de riesgo en rojo y nueve mil 930 muertes en el país, el subsecretario de Prevención y Promoción de Salud de la Secretaría de Salud, Hugo López-Gatell, subrayó que el peligro por la pandemia de covid-19 en México persiste, por lo que es necesario mantener las restricciones para la movilidad en el espacio público.

“No es regresar a la actividad, no es abrir libremente todas las actividades sociales, económicas y desde luego las educativas... es imprescindible que la población sepa que el peligro persiste”, expresó, al presentar el reporte diario sobre la pandemia.

Explicó que hoy no se acaba la epidemia y serán los gobiernos estatales los que determinarán las medidas para ayudar a reducir los contagios, con asesoría de la autoridad sanitaria federal.

El funcionario indicó que

REACTIVACIÓN

Estas son las industrias que hoy retornan a las actividades:



MINERÍA



FABRICACIÓN DE EQUIPOS DE TRANSPORTE



AUTOMOTRIZ



INDUSTRIA AEROSPAZIAL



TURÍSTICA



VENTA DE BICICLETAS (CDMX)



CONSTRUCCIÓN



PRODUCCIÓN DE CERVEZA (CDMX)

DEJAN ENCIERRO EN 21 ESTADOS

En al menos 21 entidades, las personas desoyeron a las autoridades y salieron a las calles en pleno semáforo rojo por la pandemia de covid-19.

PRIMERA | PÁGINA 4

LAS CIFRAS EN MÉXICO:

90,664
CONTAGIOS

9,930
DECESOS

PRIMERA | PÁGINA 6

la zona metropolitana Del Valle de México se mantiene como la más afectada por la pandemia, por lo que es

imperativo que no se regrese a las actividades públicas de manera desordenada.

PRIMERA | PÁGINA 6

“SI DICEN QUE RENUNCIE, NOS VEMOS”

En un videomensaje previo a retomar sus giras por el país, el presidente Andrés Manuel López Obrador aseguró que no permanecerá en el gobierno si la gente no lo apoya.

PRIMERA | PÁGINA 2



Foto: Notimex

LIGADO A 63% DE LOS ASESINATOS

Crimen organizado, líder en feminicidios

POR JORGE GUTIÉRREZ

La activista María Salgueiro, creadora de los mapas de feminicidios en México, denunció que el crimen organizado fue el principal responsable de la violencia contra las mujeres durante el confinamiento.

De acuerdo con el estudio efectuado durante la cuarentena, 63% de los asesinatos de mujeres están ligados a grupos delincuenciales; 10% a violencia

familiar; 9% a cuerpos arrojados a espacios abiertos; y 7% a violencia comunitaria, entre otros motivos.

Según el conteo realizado por la geofísica y científica de datos, el cual se dará a conocer hoy con Nacho Lozano en **Imagen Televisión**, 29% de las agresiones se dieron en casa. En este rubro, los grupos delincuenciales también encabezaban la lista, como responsables de 49% de los casos.

PRIMERA | PÁGINA 14

PIDE SEGUIR MEDIDAS SANITARIAS

Beatriz Gutiérrez Müller llamó a la población a alimentarse correctamente, hacer ejercicio y seguir atendiendo las recomendaciones sanitarias.

PRIMERA | PÁGINA 2

EXCELSIOR

Pascal Beltrán del Río 2
Francisco Zea 4
Ricardo Peralta 8



7 503089 229028



Historia de miedo

Spike Lee ha estado aislado en su casa de Manhattan desde marzo. ¿Está asustado? "¡Diablos, sí, claro que lo estoy! Esa es la razón por la que dejo mi trasero en casa". **GENTE**



Creación en solitario

Mario García Torres hará de la Galería 1 del Museo Jumex su estudio mientras una cámara transmite cómo trabaja "Solo", su nueva exposición. **CULTURA (PÁG. 16)**

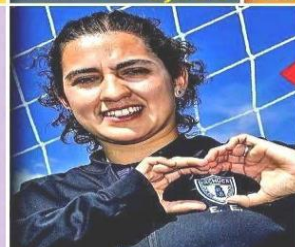

Talento de casa

Eva Espejo, entrenadora de Pachuca Femenil, echará mano de la cantera para el retorno tras la crisis por Covid-19. **CANCHA**

LUNES 1 / JUNIO / 2020 CIUDAD DE MÉXICO 56 PÁGINAS, AÑO XXVII NÚMERO 9,648 \$ 20.00

REFORMA

C O R A Z Ó N D E M É X I C O

JESÚS SILVA-HERZOG MÁRQUEZ

El discurso oficial tiene, sin duda, tinte igualitario. Pero el horizonte imaginario de esa política es arcaico. Mucha nostalgia y poca imaginación. **OPINIÓN (PÁG. 10)**



Imponen toques de queda WASHINGTON. Manifestantes chocaron con la Policía anoche frente a la Casa Blanca en protesta por la muerte de George Floyd; hubo disturbios en 75 ciudades y en 25 se decretó toque de queda. **INTER (PÁGINA 14)**

ALGUNAS DE LAS VÍCTIMAS



EN EL UMBRAL DE LOS 10 MIL MUERTOS

Covid-19

DULCE SOTO Y MARTHA MARTÍNEZ

México está por cruzar el umbral de las 10 mil muertes por Covid-19 lo que, en opinión de especialistas, pudo haberse evitado.

Algunos rostros de esas pérdidas son la enfermera Mónica Villalba, de Cuernavaca; el doctor David Herrera, de Panotla, Tlaxcala; y el uruguayo Armando Ramírez, de Ecatepec, Edomex.

Alejandro Macías, Comisionado Nacional contra la Influenza en 2009, aseguró que casos como los de Corea del Sur, Singapur o China, demuestran que era posible evitar muertes con detección temprana y monitoreo eficiente de casos.

"Que es caro y costoso, sí; pero tomando en cuenta la experiencia, es más costosa la saturación de los hospitales, el cierre generalizado de actividades y las muertes", dijo.

Malaquías López, especialista de la Facultad de Medicina de la UNAM, sostuvo que determinar en este momento si era posible prevenir las muertes puede ser especulativo, pero que el País tenía opciones para lograrlo.

Ayer se reportó que la pandemia ha causado 9 mil 930 fallecimientos en el País.

Pero sólo el Estado de México reconoció que aún les falta incluir más de mil 4 muertes en sus registros.

ALEJANDRO LEÓN

Alertan expertos sobre coacción

Advierten por uso electoral de Censo

Temen se utilice para elaborar la oferta política de candidatos

MARTHA MARTÍNEZ

Expertos en política social alertaron sobre el riesgo de que el Censo del Bienestar, el cual comenzó a integrarse desde finales de 2018, se utilice con fines políticos electorales.

El documento "Estrategia y Metodología del Censo del Bienestar", da cuenta de que 180 mil Servidores de la Nación visitaron alrededor de 32 millones de viviendas en todo el País para verificar la información de los beneficiarios y procesar solicitudes de incorporación a los programas sociales de la nueva Administración federal.

Entre los datos que proporcionó cada beneficiario se encuentra su clave de elector, el Registro Federal de Contribuyentes, su número celular, el nombre de la institución en donde estudia o trabaja y la CURP, además de que cada vivienda visitada puede ser localizada vía GPS.

Los expertos en política social consultados advirtieron que la recopilación de datos como la clave de elector genera dudas respecto al uso que pretenden darle al Censo.

El maestro en Gestión Pública, Alejandro González, subrayó que desde el punto de vista de la política social, información como esa es intrascendente porque no contribuye a establecer las condiciones socioeconómicas de las personas.

"Tiene un valor político, que es diferente. Abre un espacio de uso político formal y oficial de programas sociales, porque la clave de elector no es una variable determinante de ninguna situación específica de carencia, vulnerabilidad o felicidad", indicó.

Aunque en el levantamiento la Secretaría del Bienestar se asumió como responsable de no hacer transferencias adicionales de los datos personales recopilados, el antropólogo Felipe Hevia advirtió que el Censo podría utilizarse, por ejemplo, para afinar la oferta política de candidatos.

"Si el censo descubre que una zona tiene muchos problemas para el acceso al trabajo, puedo afinar mi oferta electoral para que, cuando vaya mi candidato, le diga: 'tú tienes que enfatizar que aquí se va a generar trabajo'", indicó.

Rogelio Gómez Hermosillo, coordinador de Acción Ciudadana frente a la Pobreza, recordó que en anteriores procesos electorales ha sido común que operadores políticos soliciten copias de la credencial de elector para coaccionar el voto, aun cuando en la práctica este documento no servía para nada.

Crean al vapor empresa para nivelar Dos Bocas

REFORMA / STAFF

Grupo Huerta Madre se constituyó cinco días antes de que Pemex le asignara un contrato por 4 mil 968.9 millones de pesos para la conformación de plataformas (nivelación de terreno) de la nueva refinería de Dos Bocas, según el Registro Público de Comercio de Tabasco.

Con un capital social de apenas 60 mil pesos, el consorcio sumó a Construcciones y Reparaciones del Sur, Constructora Santandreu y a Comercializadora de Productos, Servicios y Maquinaria Jiménez y Falcón.

En la primera figura como socio Juan Carlos Fong Cortés, quien en 2015 denunció junto con Arturo Quintanilla Hayek -compadre de la Secretaría de Energía, Rocio Nahle- la invasión de un predio en Coatzacoalcos, Veracruz, del que ambos eran propietarios.

En lo privado, Fong y Quintanilla también comparten aficiones como la pesca, y en 2018 concursaron en el equipo "Compadres #100" del torneo Bisbee's en Los Cabos.

Deslinda Nahle a compadre

La Secretaria de Energía, Rocio Nahle, deslindó a su compadre Arturo Quintanilla Hayek, de la realización de trabajos en la construcción de la Refinería de Dos Bocas.

"No tiene participación ni es integrante o accionista en dicho consorcio", afirmó.

Fong figura como tesoro en el Consejo de Administración de Grupo Huerta Madre; Juan Armando Jiménez Magaña como secretario y Manuel Santandreu Hernández, como presidente.

La senadora panista Xóchitl Gálvez dijo que presentará ante la Función Pública una denuncia para investigar el procedimiento que siguió la adjudicación del contrato a Grupo Huerta Madre.

Hizo notar que esa adjudicación se hizo por invitación restringida a una empresa que carecía de experiencia y que tenía un escaso capital social.

Pegará más desempleo a jóvenes

VERÓNICA GASCÓN

Como en la crisis 2009, los jóvenes serán los más afectados por el desempleo generado en la recesión, advirtieron especialistas.

Actualmente, la tasa de desempleo en ese sector es de 18 por ciento, más del doble que el 8 por ciento de las personas de más de 30 años, señaló Acción Ciudadana Frente a la Pobreza con datos de la Encuesta Nacional de Ocupación y Empleo.

"La pandemia profundizará la falta de oportunidades para los jóvenes que se van incorporando al mercado laboral, y un mal primer empleo puede marcar el resto de su trayectoria", subrayó David Kaplan, experto del BID.

Al cierre de marzo había 746 mil 847 personas desocupadas de entre 20 y 29 años.

LLEGADA EXITOSA

La cápsula Crew Dragon, de la compañía privada SpaceX, se acopló ayer a la Estación Espacial Internacional con dos astronautas de la NASA a bordo. **INTERNACIONAL (PÁGINA 14)**

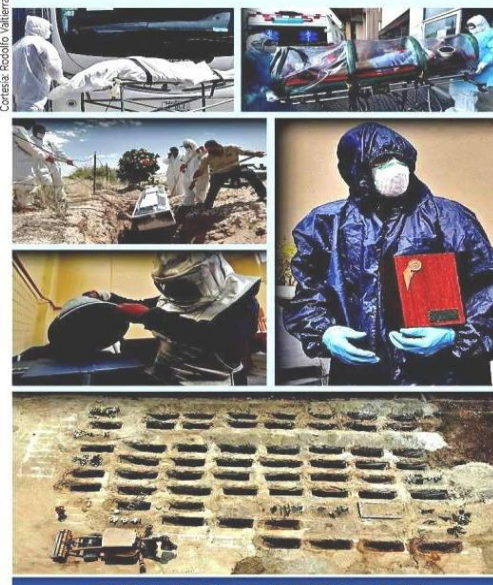

ENCUESTA REFORMA

RECHAZAN QUE RETOME GIRAS

¿Está a favor o en contra de que el Presidente reanude sus giras de trabajo y eventos públicos a partir del 1 de junio?

53% En contra

42% A favor

El Presidente dice que "ya se domó la pandemia del coronavirus en México". ¿Está de acuerdo o en desacuerdo con esta afirmación?

72% De desacuerdo

23% De acuerdo

Encuesta nacional telefónica a 400 adultos del 29 al 31 de mayo. **PÁGINA 4**



La Jornada

DIRECTORA GENERAL: CARMEN LIRA SAADE
DIRECTOR FUNDADOR: CARLOS PAYÁN VELVER

LUNES 1º DE JUNIO DE 2020 // CIUDAD DE MÉXICO // AÑO 36 // NÚMERO 12878 // Precio 10 pesos



Violencia cerca de la Casa Blanca

▲ La ola de manifestaciones por la muerte del afroestadunidense George Floyd en un violento arresto policiaco en Minneapolis, Minnesota, el pasado lunes, prosiguió a pesar del despliegue de la Guardia Nacional en por lo menos 14 estados y la aplicación del

toque de queda en 25 ciudades. En Washington, la capital, los inconformes llegaron cerca de la Casa Blanca, donde se incrementó el nivel de seguridad. Por la noche se desataron actos vandálicos (imagen). Foto Ap

Incesantes protestas en EU por la muerte de Floyd

Trump: atizan “terroristas” las revueltas

● El magnate convoca a aplicar “mano dura” contra *anarquistas*

● Al menos 3 mil personas han sido arrestadas en las manifestaciones

● Buscan políticos salida al estallido social causado por el racismo policiaco

DAVID BROOKS, CORRESPONSAL / P 24

Reyes Terán: sería a partir de octubre

“Falta aún enfrentar al Covid-influenza”

● “El sector salud debe prepararse para la posible confluencia de las dos infecciones”

ÁNGELES CRUZ MARTÍNEZ / P 2

Ssa: aumentan los decesos a 9 mil 930

El registro de contagios en el país llega a 90 mil 664

ÁNGELES CRUZ MARTÍNEZ / P 2

**EN DEFENSA
PROPIA**

Rescatar la justicia

ALEJANDRO GERTZ MANERO / P 17



Gibrán Ramírez Reyes
"El grueso de la política social de la 4T ya está en la Constitución" - P. 12



Ana María Olabuenaga
"Semáforo en rojo: menos camas, más peligro de contagio" - P. 8



Jordi Soler
"Japonés, el idioma que propaga menos el coronavirus" - P. 25

Reapertura. El gobierno de Claudia Sheinbaum aplicará hasta mil 500 test por cada 100 mil habitantes; NL reabre 49% de su industria, Jalisco da luz verde a comercios y Guerrero mantendrá cerradas las playas

CdMx multiplicará a más del doble las pruebas de covid-19

ALMA PAOLA WONG, CDMX

De cara a la nueva normalidad que comienza hoy, el Gobierno de CdMx anunció que incrementará el número de pruebas de covid de 650 a mil 500 por ca-

da 100 mil habitantes para acotar los efectos del contagio.

En tanto, autoridades estatales avalaron la reapertura de industria y comercio con medidas sanitarias obligatorias. PÁGS. 6 Y 7

Concluyó la sana distancia
Los reinicios en India y Rusia agravaron cifra de contagios

RAFAEL LÓPEZ - PÁG. 6

Abre IMSS línea antiestrés
Niño de 2 años con fibrosis quística vence coronavirus

BLANCA VALADEZ - PÁGS. 8, 10 Y 11

Bajan 6.7% los homicidios
"No coman ansias": AMLO a gobernadores y detractores

A. P. WONG Y E. HERNÁNDEZ - PÁGS. 8 Y 15

Coronavirus en México



AL MOMENTO
La información de última hora sobre el virus.



PREVENCIÓN
Recomendaciones para frenar la pandemia.



SÍNTOMAS
Cómo se transmite y cómo tratarlo.



TIEMPO REAL
Mapa del avance en el mundo.

FASE 3

POSITIVOS: **90,664**

SOSPECHOSOS: **36,803**

FALLECIDOS: **9,930**

ACTUALIZACIÓN:
31 DE MAYO
19:00 HRS

FUENTE:
SECRETARÍA
DE SALUD



Racismo. Protesta por George Floyd llega a Europa

El repudio por la muerte del afroamericano llegó a Londres (imagen) y a la Bundesliga, mientras en EU se elevó a 39 la cifra de ciudades con toque de queda por los disturbios. J. SIBLEY/REUTERS PÁG. 14

Comienzan hoy las obras del Tren Maya; Santa Lucía ya sufre por agua

FRANCISCO MEJÍA, CDMX

Si no baja el consumo local del líquido serán insuficientes los cuatro acueductos que se proyectan para la obra: Sedatú. PÁG. 12

EL ASALTO A LA RAZÓN

CARLOS MARÍN
cmarin@milenio.com

Fuerte y tupido

Criticar aquí a Hugo López-Gatell se tomó en las redes como algo peor que un sacrilegio. PÁG. 7

CUANDO EL FUTURO

LLEGA DE GOLPE,

EN GRUPO MILENIO

LE DAMOS LA BIENVENIDA...





CULTURA | 17

Hoy da inicio la *Semana del Medio Ambiente en Tiempos de Pandemia*, a cargo de Julia Carabias; la reflexión y el análisis de expertos puede seguirse en plataformas digitales del ColNal, a las 18:00 horas

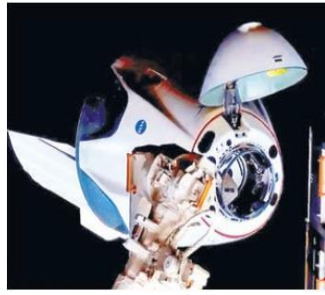

ACADEMIA | 15

La cápsula Dragon Endeavour de Space X se acopló perfectamente a la EEI, tras 19 horas de viaje

[Antimio Cruz]

LA ESQUINA

Este fin de semana en vialidades, plazas y algunos parques capitalinos cientos de personas paseaban sin cubrebocas —aun cuando es necesario—, cuando el riesgo de contagio de COVID es mayor. Una mala señal. Es de esperar que hoy cuando se reanuden algunas actividades, aquí y en el resto del país, las autoridades hagan cumplir los protocolos anunciados, sobre todo en las empresas y el transporte público.



Presidente y Director General:
Jorge Kahwagi Gastine

LUNES, 1
JUNIO 2020
AÑO 24 N° 8587 / \$10.00
www.cronica.com.mx

LA CRONICA DE HOY

Reactivan hoy CDMX con horarios y días escalonados

Aún con el semáforo rojo, reanudan tareas: construcción, producción de cerveza, venta de bicicletas, minería y sector automotriz

- ◆ En la construcción, de 10:00 a 19:00 horas, de lunes a jueves
- ◆ Algunos sectores podrán reiniciar, pero no con todo el personal
- ◆ Reabrirán mañana los bosques de Chapultepec, Tlalpan y Aragón, al 30%
- ◆ Improvisarán ciclovías emergentes para que el transporte público no se sature, dice GCDMX
- ◆ Esperan aplicar 1,500 pruebas por cada 100 mil habitantes

[Alberto García] 11

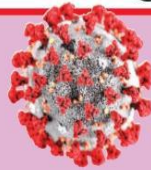

México rebasa los 90 mil casos positivos

TOTAL ACUMULADO

CASOS CONFIRMADOS 90,664

FALLECIDOS 9,930

Reporte Ssa 31 mayo 2020

4

EU: TOQUE DE QUEDA EN 25 CIUDADES POR DISTURBIOS



Trump declarará organización terrorista al movimiento Antifa, al que acusa de estar detrás de las protestas por el asesinato de George Floyd

Los reclamos por el crimen en Minneapolis saltan a Europa, con protestas en Berlín, Londres y Ámsterdam

18 y 19

Los disturbios, vandalismo y saqueos desatados por el asesinato del afroestadunidense George Floyd, por un policía de Minneapolis que ya fue detenido, aumentan en Estados Unidos, en donde 25 ciudades ya declararon el toque de queda. La imagen corresponde a Nueva York.

Seguidores y opositores de Bolsonaro se enfrentan en Sao Paulo 19

Cinvestav redirigió acciones y gasto contra COVID; pide que no le recorten el 75%

◆ Monitoreó al personal del IMSS, ISSSTE, SEP y SRE para evitar contagios ◆ Elaboró miles de kits usados en los estados para contener el coronavirus

[Arturo Ramos Ortiz]

3

ESCRIBEN

◆ RAÚL TREJO DELARBRE ◆ UNO ◆ JUAN MANUEL ASAI ◆ DOS ◆ ISIDRO H CISNEROS ◆ DOS ◆ PEPE GRILLO ◆ TRES ◆ RAFAEL CARDONA ◆ TRES ◆ LEOPOLDO MENDÍVIL ◆ CUATRO ◆ JULIO BRITO ◆ CUATRO ◆ GERARDO GAMBA ◆ 8 ◆



Ven riesgo en retorno con 90 mil contagios

OCDE. México debe basar su regreso con pruebas y rastreo de contactos

México arranca hoy un regreso gradual a la actividad productiva con un nivel de pruebas extremadamente bajo, lo que representa un riesgo de más contagios, adicionales a los 90 mil 664 confirmados hasta ayer, según expertos.

José Ángel Gurría, secretario general de la OCDE, aseguró que la estrategia de desconfinamiento deberá basarse en 4 pilares en tanto no haya una vacuna.

Advertió que la reapertura debe contemplar pruebas; reinicio basado en ellas; identificación de infectados y rastreo de contactos; y más infraestructura de salud. Un estudio de Citibanamex alerta que México abre con sólo 1.5 mil pruebas por millón de habitantes, frente a una mediana mundial de 11.5 mil. —Redacción / PÁGS. 4 Y 16

Defunciones por Covid-19

■ Cifras acumuladas en número de casos



Fuente: coronavirus.gob.mx

CASOS EN MÉXICO

90 MIL 664
CONFIRMADOS

274 MIL 997
PRUEBAS REALIZADAS

9 MIL 930
DECESOS

PÁG. 27

CAUTELA.

Extienden 15 días la sana distancia muchos estados

Hoy inicia la cuenta regresiva para la reapertura total y la llamada nueva normalidad en el país.

En el día uno, la mayoría de las entidades arrancan con medidas específicas; al menos 7 gobernadores aplican una estrategia de reactivación económica regional. La CDMX estableció un esquema basado en la saturación hospitalaria, para cambiar o no el color del semáforo. Han pasado ya 95 días desde el primer caso de Covid-19 en México y los contagios y muertos siguen al alza, con casi 10 mil decesos hasta ayer.

—A. Salazar / PÁGS. 34 Y 35



“(inicia hoy gira)... voy a dar banderazo en tramos donde va a construirse el Tren Maya”

ANDRÉS MANUEL LÓPEZ OBRADOR / PRESIDENTE DE MÉXICO

DETERIORO EN FINANZAS

Caen 19% en abril los ingresos presupuestarios por Covid-19.

PÁG. 7

DECISIÓN DE LA CRE

Retrocede el mercado eléctrico del país 30 años, alerta el CCE.

PÁG. 5

PÁGS. 32 Y 33

ENCUESTA

EN MAYO, AMLO CON 60% DE APROBACIÓN; BAJA 8 PUNTOS

En general, ¿usted aprueba o desaprueba el trabajo que está haciendo López Obrador como Presidente de México? (%)

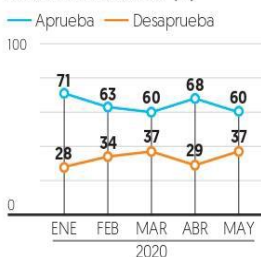

Fuente: EF, encuesta telefónica nacional realizada a 820 entrevistados adultos el 8-9 y 22-23 de mayo de 2020.

¿Cómo calificaría la manera en que el gobierno de López Obrador está tratando los siguientes aspectos? (%)

Muy bien/ Bien Muy mal/ Mal
Neutral No sabe

Salud	48	37	15
Corrupción	38	46	15
Seguridad	32	57	10
Pobreza	31	51	17
Economía	28	57	14
Empleo	22	62	16

PÁG. 20



Toque de queda en 16 estados de EU

En 25 ciudades de 16 estados de EU se decretó toque de queda nocturno, tras los disturbios por la muerte del afroamericano George Floy, a manos de la policía. Rechaza Casa Blanca racismo sistémico.

ESCRIBEN

ENRIQUE QUINTANA
COORDENADAS / 2

ANTONIO NAVALÓN
AÑO CERO / 25

Haz tus operaciones desde nuestra Banca en Línea
#QuédateEnCasa





Empresas y Negocios

Oportunidad para la industria de genéricos por conflicto China-EU

• México puede ganar terreno ante los mayores proveedores de EU en ese segmento: China, Irlanda e India. ● PÁG 24

A un mes de entrar en vigor el T-MEC, aún hay cambios por hacer; se agota el tiempo ● PÁG 24

EL ECONOMISTA

Aprobación y rechazo a AMLO, en empate técnico

La diferencia es menor a 1 punto porcentual en la última encuesta. ● PÁG 37

50.1 por ciento

es el nivel de aprobación a AMLO; el de desaprobación llegó a 49.2 por ciento.

#AMLOTrackingpoll

Covid-19 causa estragos

Desde el inicio de la pandemia, la aprobación de AMLO bajó 5 puntos. ● PÁG 46

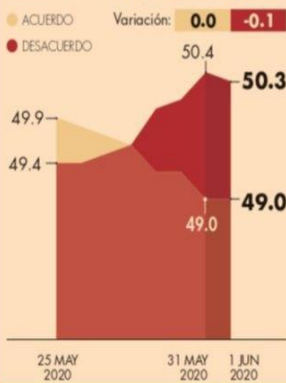

Opinión

Los límites de la política monetaria en la era Covid-19
Paola Subacchi ● PÁG 17

El poder político se gana en las urnas, no en las calles

Columna invitada Eduardo Ruiz-Healy ● PÁG 36

La oposición Columna invitada Pamela Cerdeira ● PÁG 17



Alerta económica | CORONAVIRUS

Tienen el aval del IMSS; más de la mitad es del sector de la construcción

Regresan hoy a la actividad 18,600 empresas en el país

- Empresas que ya estaban en operación por ser esenciales también deberán cumplir el protocolo; obtendrán el aval del IMSS de manera automática.
- Los tres niveles de gobierno deben coordinarse en este periodo para evitar confusiones y corrupción al validar regresos: expertos. ● PÁG 45 Y 34-35

Valor del IPC bajó 13.4% de enero a mayo

Uno de los mayores estragos derivado de la crisis sanitaria del Covid-19 es la pérdida de valor de capitalización del principal índice en la Bolsa Mexicana de Valores. ● PÁG 18



Mezcla mexicana de crudo tuvo su mejor mes en los mercados; su precio subió casi 140%

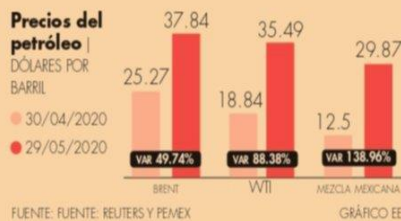

“Contención en gasto propició superávit en enero-abril”

• Se esperaba gastar poco más de \$2 billones. ● PÁG 6

\$117,685 millones fue el superávit primario en el primer cuatrimestre.

\$46,831 millones fue el subejercicio en los primeros cuatro meses del año.

Greenpeace y Cemda obtienen suspensión provisional ● PÁG 25

Energía se encarecería 25% con criterios de Cenace: CCE ● PÁG 25

IBM y FEMSA se ponen de acuerdo con el SAT ● PÁG 8

8,790 mdp pagará al SAT FEMSA para cerrar el capítulo.

669 mdp pagará IBM al fisco, anunció AMLO el sábado.

DESARROLLO DEL COVID-19 A LO LARGO DEL MUNDO	6.137 millones suman los contagios en el mundo.	MUERTES EN EL MUNDO	371,118	CASOS EN MÉXICO	90,664	MUERTES EN MÉXICO	9,930	MUERTES EN EU	104,357	LEA MÁS DEL CORONAVIRUS EN	El rastreador
											eleconomista.mx



Aumenta Tensión por crimen racial en EU; Trump azuza contra manifestantes

Suman más ciudades con toque de queda, incluida Washington DC; chocan policías e inconformes; el presidente declaró a terroristas a grupos que "promueven caos"; salen a las calles en Toronto, Berlín, Londres y Dinamarca. **pág. 17**

Foto: Reuters

MANIFESTANTES, ayer, frente a la Casa Blanca.

La Razón

DE MÉXICO

www.razon.com.mx

LUNES 1 de junio de 2020 » Nueva época » Año 12 Número 3421

PRECIO » \$10.00

HOY ESCRIBEN

• **Javier Solórzano**
En el día tras día (48) **pág. 2**

• **David E. León**
Educación en tiempos de Covid **pág. 4**

• **El Duende**
Los caminos turbios a Oaxaca **pág. 6**

MANIOBRAN PARA QUE PT SE ACERQUE A PRESIDENCIA EN CÁMARA DE DIPUTADOS

• Por Jorge Chaparro

Legisladores cambian de partido para desplazar al PRI como tercera fuerza; bancada ya tiene 40; necesita 7 más para encabezar la Mesa Directiva. **pág. 10**

AMLO A OPOSITORES: NO COMAN ANSIAS

Recuerda que en 2022 habrá referéndum para ver si continúa; que sigan articulándose conservadores corruptos, dice. **pág. 7**

"VIENEN el año próximo las elecciones para renovar el Congreso y ahí la gente va a votar, si quiere que regrese el conservadurismo, la corrupción, que regresen los privilegios"

Andrés Manuel López Obrador, Presidente de México

Repunta 49% dengue; 62% de los casos, en 5 entidades

Pasan registros de 2,166 a 3,248 en 5 meses comparados con 2019; hay 19 estados con alzas; Veracruz, Jalisco y Tabasco, al frente de la lista de aumentos. **pág. 8**

Regreso de cines con butacas clausuradas, menos horarios...

• Por Adriana Góchez

Espaciarán funciones para evitar aglomeración en dulcería y lobby, explica el presidente de Canacine a *La Razón*. **pág. 21**

ALGUNAS MEDIDAS

- Funcionarán con 50 por ciento de su aforo.
- Al finalizar cada función se sanitizará la sala.
- Se promoverá el pago de boletos en línea.

COVID - 19
PONE EN ALERTA AL MUNDO

REAPERTURA CON EPIDEMIA EN MÁXIMOS

Se destapa presión de 70 días; a prueba, planes de góbers para contenerla

Por **O. Carvajal, F. Sánchez, J. Butrón, J. Chaparro, S. Ramírez y A. Velasco**

UN TERCIO de mandatarios estatales dice no a volver todavía; tres aún no definen fechas para retomar actividades **págs. 3, 4 y 5**

CASOS REPORTADOS AYER
90,664
Contagios; 3 mil 152 nuevos positivos
9,930
Decesos; 151 más en 24 horas

ARRANCAN hoy 24 estados "nueva normalidad"; cada uno pone su toque en medidas; algunos incorporan, a su criterio, hoteles, restaurantes...

EN LA CDMX ABREN 3 BOSQUES Y AUMENTAN PRUEBAS MÁS DE 100%

Acceso sólo para corredores; en transporte público prohíben cantar o gritar; apuestan a aplicar 1,500 tests por cada 100 mil habitantes. **pág. 13**

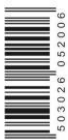

7 503026 052006

RECUERDE, HOY NO CIRCULA

Por emergencia sanitaria todos los autos con esta terminación de placa no pueden circular, independientemente del holograma que tengan.



LUNES 5y6

Nuestras redes sociales opinan

Zacatecas es el único estado que se encuentra en color naranja en el mapa, el resto se tiñe de color rojo. ¿Consideras que el país está listo para la Nueva normalidad?



INICIA DANZA DE LOS MILLONES EN EL FUTBOL

Mauro Icardi se queda en el PSG, equipo que hace el primer fichaje en plena pandemia, con una operación por 60 millones de euros **DXT P.21**



ESTADOS TOMAN LA ESTAFETA CONTRA EL COVID-19; AMLO, DE GIRA

A Nueva normalidad, con casi 10 mil muertos y 90 mil 664 contagios

Inicia nueva etapa contra el coronavirus con 31 de las 32 entidades en semáforo rojo de alerta máxima, tras 70 días de la Jornada de Sana Distancia. López Gatell recordó que no se vuelve a la normalidad y sólo se suman a las actividades esenciales la construcción, minería y el sector automotriz. El riesgo de contagio es alto, la gente debe quedarse en casa, coinciden con él otros especialistas **MÉXICO Y ESTADOS P. 3, 4, 5 Y 11**

PREVEN RIESGO DE DESERCIÓN ESCOLAR. En bachillerato superaría el 15% **MÉXICO P.3**

ESPERAN MENOS INGRESOS. La IP urge medidas que fomenten la inversión **NEGOCIOS P.17**

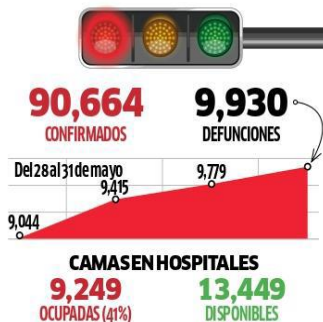

A partir de hoy es obligatorio el cubrebocas en los espacios públicos **CDMX P.8**

SHEINBAUM PIDE NO BAJAR LA GUARDIA
CDMX P.8

EDOMEX SOLO TENDRÁ UNA VERIFICACIÓN ESTE AÑO
ESTADOS P.11

LUNES 1 DE JUNIO DE 2020
AÑO IX N° 2198 | CDMX

24 HORAS
EL DIARIO SIN LÍMITES

En esta contingencia mantente informado

Recibe de lunes a viernes en la palma de tu mano un ejemplar digital de la edición del día de **24 HORAS, El Diario Sin Límites**

Con este código QR entras en contacto con nosotros. O envía "Suscríbeme" al 55 1224 8024 y recibe **24 HORAS** en tu celular.

Ira antirracista a las puertas de la Casa Blanca

Cientos de manifestantes lanzaron objetos frente a la Casa Blanca para expresar su rechazo y exigir justicia por la muerte de George Floyd a manos de policías de Minneapolis; la policía lanzó gas lacrimógeno para disolver la manifestación. Para contener otros disturbios, autoridades de más de 40 ciudades de EU decretaron toque de queda. **P.2 Y 14**



Viaje espacial, con dosis mexicana; nave acoplada

Los trajes utilizados en la misión de SpaceX fueron diseñados por el mexicano-americano José Fernández. Ayer se acopló el Crew Dragon con la Estación Espacial Internacional: Bob Behnken y Doug Hurley se reunieron con sus tres actuales residentes. Además, los lentes de realidad virtual inventados por el mexicano Manuel Gutiérrez Novelo fueron clave para completar los entrenamientos previos a la misión **MUNDO P.16**





LA RECAUDACIÓN SIGUE EN PICADA

Calculan un boquete fiscal de 400 mmdp

XÓCHITL BÁRCENAS

Los ingresos públicos continúan cayendo ante la debilidad del petróleo y la crisis de salud

La contracción real de 19 por ciento en los ingresos del gobierno durante abril es un anticipo de lo que viene, un faltante de alrededor de 400 mil millones de pesos en los recursos que la administración de Andrés Manuel López Obrador se proponía gastar este año.

Esa cifra —que equivale a casi cuatro veces el presupuesto que

se destinará este año como apoyo a más de ocho millones de adultos mayores— representa siete por ciento de los ingresos que el gobierno federal había calculado (5.5 billones de pesos) para este 2020. La menor recaudación de abril reportada por la Secretaría de Hacienda fue resultado de una contracción de 73.8 por ciento en

los ingresos petroleros y de 7.6 por ciento en los no petroleros. Para el economista José Luis de la Cruz, es una de las primeras consecuencias económicas y financieras de una recesión agravada por el Covid-19.

"Si dicha tendencia se mantiene, los ingresos públicos del año serían inferiores en 400 mil millones de pesos respecto a lo presupuestado", advirtió el director del Instituto para el Desarrollo Industrial y el Crecimiento Económico (IDIC).

Antes de confirmarse la caída en la recaudación, el gobierno emitió el 22 de mayo pasado un decreto presidencial que ordena recortar 75 por ciento del gasto operativo para lo que resta del año. El Sol de México informó que este megarecorte afectará a por lo menos 58 actividades de casi todos los ramos del gobierno federal, sin contar a empresas paraestatales y entidades no sectorizadas. Las dependencias deben regresar a la Federación 75 de cada 100 pesos que planeaban gastar. **Pág. 13**

ADRIAN VAZQUEZ



Dan carriles a ciclistas en Insurgentes

Para evitar los contagios de Covid-19 en el regreso a la nueva normalidad, el gobierno de la Ciudad de México propone nuevas ciclovías. Sobre el tema, el secretario de Movilidad, Andrés Lajous, explicó que se trata de 54 kilómetros en total que estarán en evaluación, y que habrá préstamos de bicicletas y 50 por ciento de descuento para nuevos usuarios de Ecobici. **Pág. 17**



Hiroshi Takahashi **Pág. 6**
Gutiérrez Candiani **Pág. 10**
José Luis de la Cruz **Pág. 16**

GUARDERÍA ABC

SCJN propone elevar pago de indemnización

La Suprema Corte de Justicia de la Nación propondrá que la Comisión Ejecutiva de Atención a Víctimas establezca un nuevo monto de indemnización para reparar el daño a las víctimas del incendio de la Guardería ABC, ocurrido el 5 de junio de 2009, de acuerdo con el proyecto de sentencia al que tuvo acceso El Sol de México. "Que a la Corte no le dé miedo resolver", clama María de Jesús, mamá de Paulette, la niña de dos años que murió durante la tragedia. Este fallo fijará un precedente para establecer las indemnizaciones de las víctimas del Estado. **Pág. 4**

AFP



GEORGE FLOYD

"Asfixian" a la policía

Patrullas embistiendo manifestantes, uso de gas pimienta y disparos de balas de goma. Con estas prácticas, los departamentos de policía en muchas ciudades de EU buscan controlar las protestas. **Pág. 24**

Covid-19

ALERTA MUNDIAL

Entierros simultáneos

Mercedes, Enrique y Argelia tienen en común, además de que los entierran el mismo día, que son parte de los muertos que descansarán en la ampliación de un cementerio de Valle de Chalco, realizada con urgencia.

MEXICANOS EN EUROPA

Valen menos sus piernas

Pocos minutos en sus clubes provocan falta de confianza en los jugadores y pérdida de su valor económico, se devalúan. El ex seleccionado nacional Jared Borgetti cuestiona además que no los coloquen en sus posiciones naturales.

ESTO



CRISIS EN EL CINE

PIDEN DONACIONES AL PÚBLICO PARA FILMES

Ocho películas de la productora mexicana Alhaville Cinema, están detenidas por el impacto de la pandemia, y su director Alfonso López pide apoyo a los cinefilos. **Gossip**





Una vez más,
Reforma mente
y calumnia:
Rocío Nahle



Sobrepasaron
90 mil contagios de
SARS-CoV-2 en México

uno más uno

5 Pesos CRÍTICO Y VERAZ **Nacional**
LUNES 1 JUNIO DE 2020
@unomasunomx unomasunomx Oficial unomasuno_oficial

Presidente Editor: Dr. Naim Libian Kaul Directora General: Dra. Karina A. Rocha Año XXI NÚMERO 15362

Andrés Manuel López Obrador

Conservadores

“No coman ansias”

"El pueblo es libre y yo voy a respetar siempre el mandato popular"; en 2022, se llevará a cabo la consulta de la revocación de mandato, señaló.



Derecho a manifestación,
garantizada en México:
senador Ricardo Monreal

NOTIMEX, en el **NTX**
“ojo del huracán”

UIF de Santiago Nieto
va contra corrupción
en agencia de EPN



#QuédateEnCasa



OVACIONES

LUNES 1 DE JUNIO DE 2020 | NUMERO 25576 AÑO LXXIII

Publicación por internet la semana y por el resto en papel los viernes

http://www.ovaciones.com

Actividades esenciales, con el mapa teñido de rojo y en alerta máxima

El regreso a la normalidad... sin normalidad

Hoy reabre México con temor y sin coordinación. No obstante las discrepancias con los gobiernos de algunos estados y pese a que el índice de contagios por COVID-19 se mantiene alto, hoy comienza la reactivación gradual de la actividad económica.

De acuerdo con expertos, existe el riesgo de que la conclusión de la campaña de sana distancia, que hoy llega a su fin, envíe un mensa-

je erróneo de que el virus está bajo control y que, en consecuencia, se relajen las medidas preventivas, lo que dispararía los casos.

Sin embargo, todo está listo para comenzar a medio gas la "nueva normalidad" con la reanudación de las actividades.

La mayor urgencia se centra en activar las cadenas de suministro de la industria automotriz y aeronáutica para cumplir con los

pedidos de las factorías de Estados Unidos, pero el riesgo de contagio es todavía muy alto.

El temor a un peligroso relajamiento llevó al subsecretario de Prevención y Promoción de la Salud, Hugo López-Gatell, a advertir que "nadie debe confundirse con que la epidemia en el conjunto del país ha llegado a su pico máximo y esté en descenso."

Ver página 4

AUTOCIRCO



MONTERREY, NL.- Desde el auto se observa la función, por la epidemia. Es el circo Atayde.

Ver página 9

No coman ansias, pide AMLO a la oposición

POR PATRICIA RAMIREZ

El presidente Andrés Manuel López Obrador aseguró que en 2022 se someterá al proceso de revocación de mandato y si la gente así lo quiere dejará la presidencia de la República, por lo que pidió a sus adversarios no comer ansias.

Desde Palenque, Chiapas, desde donde partió por carretera hacia Cancún, Quintana Roo, donde reiniciará sus giras de trabajo por el

país, precisó que el próximo año habrá elecciones federales y ahí la ciudadanía decidirá por quien votará y si opta por la corrupción.

En la víspera del fin de la Jornada Nacional de Sana Distancia, dijo que el coronavirus Covid-19 ha dejado luto y dolor, por los muertos que se han registrado pero precisó que la peste que mayormente ha dañado al país es la de la corrupción.

Ver página 3

'No, no y no es regreso a la normalidad'

POR PATRICIA RAMIREZ

"Hoy no, no se acaba la epidemia, hoy no se acaba la restricción necesaria de la movilidad en espacio público para seguir mitigando la epidemia de COVID. Hoy no se acaba, continua la epidemia y es importantísimo mantenernos todavía con las medidas de mitigación que se basan en restringir la movilidad en el espacio público."

"Mañana, -no es regresar a la normalidad, no es abrir libremente todas las actividades sociales, económicas y desde luego las educativas, no lo es, no lo es, advirtió y reiteró anoche el subsecretario de Salud, Hugo López-Gatell.

Informó que México roza 10 mil muertes por COVID-19, pues con 151 registradas ayer, llegó a 9 mil 930 y 90 mil 664 casos.

Ver página 2



Foto: EFE

SE HINGAN POLICIAS; TOQUE DE QUEDA

CORAL GABLES, NY.- Los policías han comenzado a responder a los disturbios poniendo una rodilla al suelo. Lo que el quarterback de 49ers de San Francisco hizo como protesta contra el racismo hace cinco años es ya un símbolo, porque el policía Derek Chauvin asfixió a George Floyd con su rodilla. Hay toque de queda en 25 ciudades.

Ver página 14

VENTANA

*Negro y blanco.
Blanco y negro.
Rico y pobre.
Pobre y rico.
Clasismo y racismo.*

OPINION

RADIOPASILLO
Página 2

AQUI EN EL...
José Antonio Chávez
Página 9

FRONTERAS...
Fernando Fuentes
Página 11



IMPARABLE

Todos los días se registra gran actividad en panteones, por diversas causas
/FOTO: CORTESIA VÍCTOR DE LA CRUZ



Suman 9,930 decesos y 90,664 contagios confirmados por Covid-19; hay 16,962 casos activos, con la principal carga epidemiológica en CDMX y Edomex al iniciar la "nueva normalidad"

PÁG. 4



Se prevé la pérdida de hasta 1.4 millones de empleos a consecuencia de la crisis sanitaria: Elías Micha, de TallentiaMX Pág. 7

EL DEPORTE TAMBIÉN ALZA VOZ CONTRA EL RACISMO

Tras el asesinato del ciudadano afroamericano George Floyd a manos de un policía en Estados Unidos, estrellas del deporte como Marcus Thuram, Jadon Sancho y LeBron James se manifestaron; Muhammad Ali fue el primero en alzar la voz en contra de la segregación. **Págs. 24-25**



SPACEX ABRE LA PUERTA AL GRAN NEGOCIO ESPACIAL

Después de 19 horas de viaje, los astronautas Douglas Harley y Robert Behnken llegaron a la Estación Espacial Internacional; se estima para 2030 los vuelos turísticos al exterior dejarán ganancias por 20 mil millones de dólares. **Pág. 23**



DIARIO **Contra** Réplica

www.contrareplica.mx

No. 427/ Año 02/ Lunes 1 de junio de 2020. **EJEMPLAR GRATUITO**

PERIODISMO DE INVESTIGACIÓN

CONVOCA A LA CDMX Y AL EDOMEX A NO REACTIVAR ACTIVIDADES DE FORMA DESORDENADA

López-Gatell: 'Puede reemerger pandemia'

El subsecretario de Salud aseguró que hoy no se acaba la enfermedad ni las restricciones para reducir la movilidad; toda la República está en semáforo rojo, sólo Zacatecas, en naranja

POR ANGÉLICA PATIÑO

El subsecretario de Salud, Hugo López-Gatell, aseguró que hoy no se acaban las restricciones para mitigar los contagios, por lo que se deben mantener las medidas restrictivas y reducir la movilidad en el espacio público. Destacó especialmente que en el Valle de México, la Ciudad de México y su zona conurbada es imperativo que no se regrese a las actividades de manera desordenada y llamó a la población a estar pendiente del semáforo de riesgo de la epidemia de Covid-19 y atender las medidas respectivas de cada estado. El funcionario subrayó

9,930

personas han muerto a causa de la pandemia en nuestro país, de acuerdo con el reporte de Salud

90,664

contagios de coronavirus se han confirmado en México

que el peligro persiste y toda la República está en semáforo rojo, sólo Zacatecas, en naranja, por lo que invitó a los ciudadanos a "cambiar nuestra manera de comportarnos en lo individual, principalmente en términos de la higiene particular". **Pág. 3**

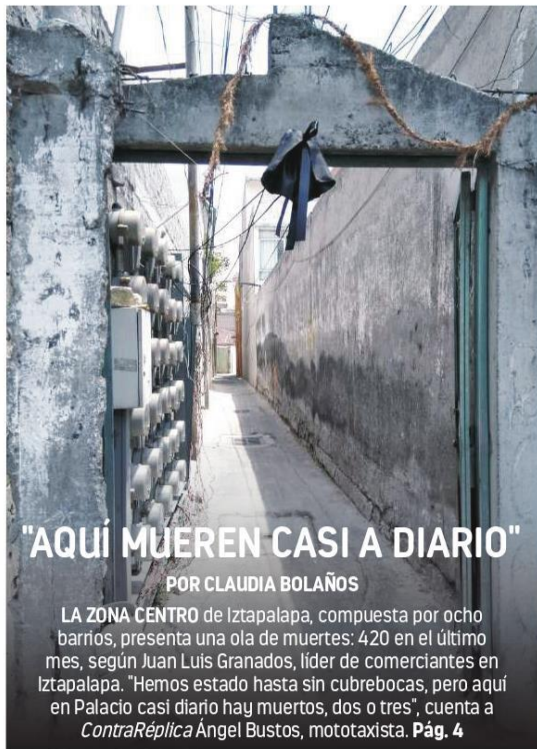

"AQUÍ MUEREN CASI A DIARIO"

POR CLAUDIA BOLAÑOS

LA ZONA CENTRO de Iztapalapa, compuesta por ocho barrios, presenta una ola de muertes: 420 en el último mes, según Juan Luis Granados, líder de comerciantes en Iztapalapa. "Hemos estado hasta sin cubrebocas, pero aquí en Palacio casi diario hay muertos, dos o tres", cuenta a *ContraReplica* Ángel Bustos, mototaxista. **Pág. 4**

Sergio Villanueva

VENDEN NANOGEL ILEGAL

Un medicamento para controlar los estragos del pie diabético, desarrollado y vendido desde hace cinco años por la empresa NanoTutt S.A. de C.V., de la científica mexicana Tessy López, se vende de manera ilegal y sin registros sanitarios, confirmaron autoridades del gobierno mexicano. Nanogel se vende entre 400 y 600 pesos, en páginas de ventas en México y EU, principalmente Mercado Libre. **Pág. 10**

AMLO RESPONDE A AGUILAR CAMÍN Y A QUIENES QUIEREN QUE DIMITA

DURANTE SU GIRA POR EL SURESTE, el Presidente Andrés Manuel López Obrador llamó a quienes piden que dimita a la Presidencia, a que "no coman ansias", porque en 2022 se someterá a la revocación de mandato donde el pueblo decidirá. Así respondió a Héctor Aguilar Camín, quien el sábado dijo que el mandatario era "pendejo y petulante" y que perderá la revocación de mandato. También reviró a quienes pidieron su renuncia en caravana de coches. **Pág. 9**

CDMX "REABRE" EN ROJO... CON CUBREBOCAS Y CARETAS PARA TODOS

LA CIUDAD DE MÉXICO inicia hoy su camino hacia la "nueva normalidad" con medidas de sanidad estrictas: usar cubrebocas todo el tiempo de manera adecuada en lugares abiertos y cerrados y usar googles o caretas en lugares concurridos, lavarse las manos de manera frecuente, mantener la sana distancia y no tocarse la cara, nariz, boca y ojos. **Pág. 11**

LAS REGLAS

- SE REACTIVAN construcción, minería, fabricación de transporte, venta de bicicletas, producción de cerveza y cadena de producción.
- LAS CONSTRUCTORAS trabajarán de lunes a jueves, de 10:00 a 19:00 h.
- SE EVITARÁ EL USO de bufandas, mascaradas, collares, corbatas, barba y bigote.
- IMPEDIRÁN EL INGRESO a trabajadores con más de 37.5° de temperatura.



MÁS VIOLENCIA EN EU. Agentes se enfrentan a los manifestantes, tras la sexta jornada de protestas por el asesinato del afroestadounidense George Floyd a manos de un policía blanco, ayer, en Minneapolis. Reuters **Págs. 18-19**

Panorama Nacional

“No coman ansias”, dice AMLO; en 2021 se verá si regresa la corrupción (La Jornada, Enrique Méndez, p. web).

A las voces que exigen su renuncia, el presidente Andrés Manuel López Obrador respondió: Que no coman ansias; en 2021, en las elecciones para renovar la Cámara de Diputados, el pueblo decidirá si quiere que regresen el conservadurismo, la corrupción y los privilegios, y en 2022 se realizará la consulta de revocación de mandato. Agregó que se mantendrá en la Presidencia si tiene respaldo popular. “A la fuerza, no. No soy un ambicioso vulgar... Yo mismo establecí las reglas: si la gente dice: ‘que renuncié el Presidente’, nos vemos. Si dice: ‘que continúe el Presidente’, termino hasta 2024, porque también soy demócrata y no partidario de la reelección, sino del sufragio efectivo no reelección”.

En un mensaje emitido este domingo por medio de sus redes sociales, antes de viajar por tierra de Palenque a Cancún, donde este lunes reiniciará sus giras, dijo que hay resistencias porque antes el presupuesto se usaba para privilegios; los funcionarios se daban la gran vida, pero no sólo ellos: periodistas, seudointelectuales, académicos, todos a la sombra del poder público, para aplaudir y quemar incienso al Presidente.

Incluso, sostuvo que a los mandatarios no se les criticaba, aunque fueran impuestos, pero a él se le ataca muchísimo, pero es un timbre de orgullo que se me cuestione por el proceso de transformación que se lleva a cabo.

(<https://www.jornada.com.mx/2020/06/01/politica/009n1pol>)

Ordena el Inai a la SHCP dar informes sobre ahorros de 2019 (La Jornada, Redacción, p. web).

La Secretaría de Hacienda y Crédito Público (SHCP) debe buscar y entregar documentos de los que se desprenda cómo se realizó la estimación de los ahorros por las compras consolidadas y la renegociación de contratos del gobierno federal, que sumaron –de acuerdo con declaraciones oficiales– más de 150 mil millones de pesos en 2019, determinó el Instituto Nacional de Transparencia, Acceso a la Información y Protección de Datos Personales (Inai).

Asimismo, la dependencia federal deberá dar a conocer los montos de los contratos que presentaron ahorros, en comparación con años previos, y la información que lo compruebe.

La relevancia de otorgar acceso a la información requerida estriba en la posibilidad de allegar de elementos a la ciudadanía para que conozca y analice la forma en que se calculan los ahorros alcanzados con la política de contratación consolidada que ha implementado la presente administración, aseveró la comisionada del Inai Blanca Lilia Ibarra Cadena.

(<https://www.jornada.com.mx/2020/06/01/politica/009n2pol>)

Exigen a Hacienda precisar qué fideicomisos públicos van a desaparecer (La Jornada, Víctor Ballinas, p. web).

La senadora del Partido del Trabajo, Cora Cecilia Pinedo, solicitó a la Secretaría de Hacienda y Crédito Público que presente un informe detallado sobre los fideicomisos públicos que se extinguen con el decreto presidencial publicado el 2 de abril pasado.

Mediante un punto de acuerdo que presentó en la Comisión Permanente, la legisladora precisa que el decreto referido pretende extinguir 281 fideicomisos, con lo que se reintegraría a la Tesorería de la Federación 250 mil millones de pesos; sin embargo, subraya, no queda claro qué fideicomisos se extinguen y cuánto dinero retornará a la Tesorería, por ello se requiere contar con información detallada.

Pinedo indica que el decreto publicado en el Diario Oficial de la Federación excluye a aquellos fideicomisos constituidos por mandato de ley o decreto legislativo y cuya extinción o terminación requiera de reformas constitucionales, así como los

instrumentos jurídicos que sirvan de mecanismos de deuda pública o que tengan como fin atender emergencias en materia de salud o cumplir con obligaciones laborales o de pensiones.

(<https://www.jornada.com.mx/2020/06/01/politica/012n2pol>)

Regreso ordenado, principal reto al comenzar la nueva normalidad (La Jornada, J. Santos, P. Vázquez, Y. Chío, R. Morelos, E. Martínez, C. Figueroa, R. León, M. Chávez, y Notimex, p. web).

Este lunes comenzará en el país el regreso a la llamada nueva normalidad en un ambiente de incertidumbre. Los estados buscarán reactivar paulatinamente y con medidas y protocolos de sanidad la actividad comercial, la industria de la construcción y la minería, entre otras.

Enrique Alfaro, gobernador de Jalisco, señaló en redes sociales que abrir gradualmente la llave de la economía es también abrir la llave de los contagios de Covid-19.

Aseguró que el golpe ha sido brutal en la entidad, donde ayer se confirmaron 2 mil 542 casos de coronavirus y 139 fallecidos. Miles de personas perdieron su empleo y centros de negocios cerraron o redujeron drásticamente su capacidad de operación.

En tanto, el mandatario de Quintana Roo, Carlos Joaquín González dio a conocer el plan Reactivemos para esa entidad, con el que se busca salir adelante de manera ordenada y segura, desmasificando labores sociales y económicas para disminuir la velocidad del contagio de coronavirus en el turismo, la construcción, el campo y la costa, además del transporte.

El gobernador de Tamaulipas, Francisco García Cabeza de Vaca, publicó los protocolos de reapertura de construcción, restaurantes, turismo, manufactura, comercio en general, bienes inmuebles, talleres y salones de belleza, entre otros servicios, comenzando a 25 por ciento de la capacidad, proporción que se incrementará según lo evalúe el Comité Estatal de Seguridad en Salud el 16 de junio.

En Nuevo León, 49 por ciento de las empresas reanudará acciones de manera escalonada, siguiendo un protocolo de seguridad sanitaria, anunció la Cámara de la Industria de Transformación local. Afirmó que 60 por ciento de las firmas que reanudarán labores son micro y pequeñas, a las que considera las más afectadas por la pandemia.

(<https://www.jornada.com.mx/2020/06/01/estados/026n1est>)

Alrededor de 18,600 empresas reinician actividades (El Economista, María del Pilar Martínez, p. web).

A partir de este lunes 18,560 empresas reiniciarán sus actividades y se sumarán a la nueva normalidad del trabajo, luego de obtener el visto bueno del IMSS a su registro en la plataforma digital en la que declaran cumplir con los lineamientos de seguridad publicados en el Diario Oficial de la Federación (DOF) por las secretarías de Salud, del Trabajo, Economía, así como el Seguro Social.

Al cierre de esta edición, del universo de firmas registradas, 10,228 pertenecen a la construcción, 5,773 a la industria del transporte y 2,264 a minería; el resto a otros sectores relacionados.

Zoé Robledo, director general del IMSS, explicó que, si bien la plataforma lleva el registro de las empresas que se incorporaron a las actividades esenciales, como la minería, automotriz y construcción, también corresponderá a los sectores que no han parado operaciones sumarse al padrón.

“Los bancos, los medios de comunicación, las telecomunicaciones, los servicios de mensajería, los supermercados, las tiendas de autoservicio y todos los que han seguido trabajando y que han llevado a cabo protocolos, ahora se les está solicitando registrarse, con una diferencia: ya no tendrán que esperar una validación, sino que esta será de carácter automático”, dijo.

(<https://www.eleconomista.com.mx/estados/Alrededor-de-18600-empresas-reinician-actividades-20200601-0006.html>)

Alertan riesgos por inicio de 'nueva normalidad' con nivel de pruebas extremadamente bajo (El Financiero, Leticia Hernández y Guillermo Castañares, p. web).

La reapertura de la actividad productiva será en el contexto de un escaso número de pruebas para diagnosticar personas infectadas de COVID-19 en el país, donde México se encuentra entre los niveles más bajos a nivel mundial. Además, los casos de contagio están al alza, lo que eleva el riesgo de rebrote y esto generaría mayores costos económicos y más pérdidas humanas.

“Hay que asegurarse de que la estrategia de desconfinamiento esté basada en la ciencia para poder restablecer una reactivación gradual, en un contexto de cohabitación con el COVID-19 hasta que una vacuna esté disponible”, dijo José Ángel Gurría, secretario general de la Organización para la Cooperación y Desarrollo Económicos (OCDE).

El programa adecuado para la reapertura de actividades en México debe seguir cuatro vías, dijo el funcionario, y, en primer lugar, “hacer pruebas, pruebas, la PCR para ver si está presente el virus”.

Los siguientes pilares son la identificación de personas con el virus; el incremento de la capacidad para enfrentar la pandemia en número de camas, personal y hospitales, y un levantamiento gradual de las restricciones, apoyado en pruebas y mayor capacidad hospitalaria, detalló en una conferencia la semana pasada.

<https://elfinanciero.com.mx/economia/alertan-riesgos-por-inicio-de-nueva-normalidad-con-nivel-de-pruebas-extremadamente-bajo>

Forbes Conecta: Hay que quitar barreras a la industria de energía limpia, pide la AMDEE (Forbes México, Arturo Solís, p. web).

Para consolidar más proyectos de energías renovables en México es necesaria más infraestructura de transmisión eléctrica, consideró la industria de energía eólica.

“Necesitamos infraestructura de transmisión para consolidar nuevos proyectos en las regiones donde está el recurso eólico”, declaró el presidente de la Asociación Mexicana de Energía Eólica, Leopoldo Rodríguez, durante su participación en el Foro Forbes Conecta.

El representante empresarial mencionó que con mayor transmisión se puede consolidar el crecimiento económico, más oportunidades de empleo y manufactura.

Rodríguez recordó que la industria renovable ha invertido 17,000 millones de dólares en México, de los cuales, 11,400 mdd corresponden a la generación eléctrica producida con el viento.

Dicho desembolso ha generado 13,000 empleos directos e indirectos, de los cuales, dos tercios corresponden a manufactura de componentes en el país, con tres plantas de manufacturas de aspas, “las más importantes, caras y voluminosas”.

La operación y ampliación de la transmisión eléctrica es una actividad exclusiva del Estado mexicano. La empresa estatal Comisión Federal de Electricidad (CFE) ha manifestado sus intenciones, incluso, de cobrar supuestos subsidios a la industria de energías renovables.

<https://www.forbes.com.mx/economia-infraestructura-transmision-electricidad-industria-eolica/>

Con nuevos esquemas de trabajo se reanudan hoy algunas actividades (La Jornada, Alejandro Cruz Flores, p. web).

El Gobierno de la Ciudad de México dio a conocer los lineamientos para la reanudación de algunas actividades a partir de hoy, así como para el transporte público concesionado, y el modelo de seguimiento epidemiológico que implementará para detectar casos de Covid-19 en el tránsito hacia la nueva normalidad

La industria de la construcción, la producción de cerveza y la fabricación de equipo de transporte tendrán nuevos esquemas laborales. La primera, cuatro días de trabajo (lunes a jueves) por tres de descanso y horario de 10 a 19 horas; la segunda, con actividades presenciales de 25 por ciento del personal, que será dividido en dos grupos para alternar días de labores.

En el último sector, los trabajadores serán divididos en dos grupos con horarios de ingresos y salida distintos, con hora y media de diferencia entre uno y otro; todas estas medidas son para evitar la saturación del transporte público.

Para garantizar el cumplimiento de estos protocolos, las empresas deberán registrarse ante al gobierno de la ciudad y aceptar las condiciones de reanudación de labores, por lo que recibirán vía electrónica un certificado que deberán pegar en los lugares de trabajo y será motivo de verificación.

La presentación de los protocolos se realizó en una videoconferencia encabezada por la jefa del gobierno capitalino, Claudia Sheinbaum Pardo, quien dijo que la reincorporación de las industrias esenciales será paulatina, toda vez que deben hacer las adecuaciones necesarias.

<https://www.jornada.com.mx/2020/06/01/capital/029n1cap>

Trump: “terroristas” de izquierda, responsables de revueltas en EU (La Jornada, David Brooks, p. web).

Nueva York. - Las expresiones de ira de miles de manifestantes que se han dado en más de 75 ciudades esta semana continuaron desafiando la represión e intentos de control por fuerzas de seguridad, mientras políticos locales y nacionales buscaban cómo responder al estallido social de hartazgo contra la violencia y racismo oficial.

El gobierno de Donald Trump se pronunció por mayores acciones represivas y responsabilizó a elementos izquierdistas terroristas de las revueltas.

A pesar del despliegue de la Guardia Nacional en por lo menos 14 estados y varias metrópolis (Los Ángeles, Atlanta, Minneapolis y la capital Washington), la implementación de toques de queda en por lo menos 25 ciudades y en todo un estado (Arizona) –primera vez que se giran tantas órdenes desde las revueltas provocadas por el asesinato de Martin Luther King Jr en 1968– y con más de 3 mil arrestos en 24 ciudades desde el jueves, la ola de manifestaciones y actos de protesta continuaron por sexto día en todo el país.

No puedo respirar. Di su nombre: George Floyd. Sin justicia no hay paz. Las vidas de los negros importan. Son las consignas más coreadas por miles de costa a costa en manifestaciones y actos en gran medida pacíficos con una participación multirracial encabezada en gran medida por jóvenes, pero acompañados con veteranos de varios movimientos y también de algunos migrantes de varias regiones del mundo; por ejemplo, en Atlanta una bandera mexicana ondeaba junto a una de Black Lives Matter.

<https://www.jornada.com.mx/2020/06/01/mundo/024n1mun>

Procuraduría Agraria

El asambleísmo, fundamental para la gobernanza y el desarrollo de núcleos agrarios (Gob.mx, Redacción p. web).

Viernes 29 mayo 2020

La **Procuraduría Agraria** tiene la obligación ineludible, que le mandata la Ley y su Reglamento Interno, de convocar y celebrar asambleas que permitan la actualización y renovación de los Órganos de Representación y Vigilancia de ejidos y comunidades, para garantizar así la gobernanza y el desarrollo económico y productivo al interior de los núcleos.

Así lo puso de manifiesto la Directora General de Organización Agraria, María de la Luz Rodríguez Morales, durante la sesión virtual del Cuarto Conversatorio “Diálogos Agrarios por el Territorio”, #Saldremos adelante ejidos y comunidades, que comprendió el tema: La Solidaridad mediante programas de organización social.

Refirió que la Procuraduría Agraria, fijó la meta de actualizar en el primer cuatrimestre de este año 4 mil 025 comisariados ejidales o de bienes comunales, de un universo de 32 mil 200 existentes en el país, a efecto de que sus integrantes puedan acordar,

mediante asambleas simples o de formalidades especiales, el acceso a programas sociales, adopción de dominio pleno, cesión de derechos y otras acciones que establece la normatividad agraria.

Sin embargo, la emergencia sanitaria por la pandemia del Covid-19 impidió cumplir este propósito en 2 mil 295 núcleos agrarios, por lo que la Institución que encabeza Luis Hernández Palacios Mirón, estableció el compromiso para que en cuenta se dé el retorno a la nueva normalidad, el personal de la Estructura Territorial coadyuve en la renovación y vigencia de estos Órganos de Representación y Vigilancia, evitando futuros conflictos al interior de los núcleos.

Para tal efecto, destacó, será imprescindible fortalecer la coordinación entre las instituciones del Sector Agrario, como atención prioritaria, para reactivar el asambleísmo mediante la renovación de sus representantes, la actualización de los padrones ejidal y comunal, y la solución de la problemática de los núcleos agrarios que se traduzca en una mejor cohesión interna y gobernanza en el medio rural.

(<https://www.gob.mx/pa/articulos/96024?tab=>)

CONOCIENDO MIS DERECHOS - Entrevista a Lic. Rafael Hernández Palacios, Procurador Agrario, 15.MAR (YouTube, Canal: Aprender un Envejecer, p. web).

Viernes 29 mayo 2020

(https://www.youtube.com/watch?v=imJf7S_AgRo)

Los campesinos como “socios” del Tren Maya (Político MX, Redacción, p. web).

Sábado 30 mayo 2020

El denominado “Proyecto de Desarrollo Tren Maya”, principal proyecto de infraestructura del actual gobierno federal mexicano (Presidencia de República, 2019), enuncia que por primera vez no se expropiarán tierras a los campesinos para llevar a cabo un proyecto de “desarrollo” como ha ocurrido en otros momentos de la historia, que no se edificarán los proyectos (presas, hidroeléctricas, mineras, carreteras, puentes, aeropuertos, entre otros) encima de la propiedad social. Al respecto, uno de los primeros documentos que presentaba el Tren Maya de manera muy general señala que “en el caso de las estaciones, los propietarios –individuales o comunitarios– podrán aportar los terrenos para convertirse en socios del desarrollo local” (FONATUR, 2019). Pero ¿por qué es importante esta afirmación?

De acuerdo con el Registro Agrario Nacional, en los estados donde se propone llevar a cabo el denominado Proyecto de desarrollo Tren Maya, en promedio el 52 por ciento de la propiedad de la tierra corresponde a propiedad social; aunque en algunos estados, como en Quintana Roo, esta propiedad asciende a más del 60 por ciento. Es decir, más de la mitad de la superficie no corresponde a propiedad privada, ni a propiedad pública, sino a un tipo de propiedad que emergió desde la época prehispánica y que en México se institucionalizó después de la Revolución Mexicana: los ejidos y comunidades agrarias (núcleos agrarios). Este régimen de propiedad, constituido por 5,375 ejidos, está conformado fundamentalmente por campesinos indígenas. En este sentido, no sólo estamos hablando de un régimen de propiedad, sino de un modo de vida, el modo de vida campesino, donde predomina la milpa de origen mesoamericano, “un sistema agrícola tradicional conformado por un policultivo... Su especie principal es el maíz, acompañada de diversas especies de frijol, calabazas, chiles, tomates, y muchos otros dependiendo de la región” según CONABIO. Algunas investigaciones refieren que se pueden encontrar hasta 50 especies diferentes, que son a la vez alimento y parte del modo de vida.

Así, la propuesta de las FIBRAS podría significar un proceso de despojo debido a que además de que los ejidatarios nunca podrán recupera su tierra (si lo quisieran) porque sobre ella estarán los proyectos inmobiliarios –y la ley así lo establece–, tampoco tienen garantizada la rentabilidad, por lo que quizá en un futuro no les quedaría más opción que de vender las acciones (certificados bursátiles) que reciban por sus tierras.

Frente a este planteamiento, una esperanza de otro escenario se deriva de que en la Ley Agraria (ley reglamentaria del artículo 27 constitucional, artículo que institucionalizó el proceso de reparto agrario en México) no existe ningún elemento que hable de que los ejidatarios puedan aportar sus tierras para una FIBRA. Sobre este asunto, el **Procurador Agrario** de la nación señala que “la ley establece que la aportación de tierras es para sociedades agrícolas, ganaderas o forestales y no podría ser para proyectos de desarrollo industrial y urbano, ya que la Ley no la prevé”. Sin embargo, sí es posible que los ejidatarios puedan transitar al dominio pleno y vender sus tierras por lo que todavía está en duda qué ocurrirá con la propiedad social de este México campesino indígena.

(<http://mxpolitico.com/nacional/politica/campesinos-como-socios-tren-maya>)

Acusan a MULTI y UBISORT de violentar conflicto agrario (Diario la Marca, Redacción, p. web).

Viernes 29 mayo 2020

Oaxaca. - Autoridades del Comisariado de Bienes Comunales de San Pedro Chayuco denunciaron que las organizaciones de la Unidad de Bienestar Social de la Región Triqui (UBISORT) y el Movimiento de Unificación y Lucha Triqui Independiente (MULTI) son las culpables de romper los acuerdos entre las comunidades triquis y Chayuco, también de ser las responsables del ataque armado ocurrido el pasado 10 de mayo.

El pasado 11 de abril realizaron una reunión en Agua Fría Copalá donde se acordó avanzar en la solución limítrofe entre la región triqui y la Mixteca y en la no intromisión de organizaciones sociales o partidos políticos, comenta Fortino Velasco Avendaño, Comisariado de Bienes Comunales.

Después, en una segunda reunión efectuada el 16 de abril, también realizada en Agua Fría Copalá, los representantes de San Pedro Chayuco fueron recibidos por hombres armados. Ahí estuvieron representantes de MULTI, UBISORT y de la Confederación Nacional Campesina (CNC), en el lugar, a través del líder del MULTI, Macario García Merino, trataron de intimidar e imponer acciones que San Pedro Chayuco, cuenta Velasco Avendaño.

Los pobladores de San Pedro Chayuco piden levantar por un tiempo la contingencia sanitaria del Covid-19 para buscar juntos la intervención de la **Procuraduría Agraria** y llegar a una solución al conflicto.

“Condenamos el ataque de grueso calibre hacia nuestra comunidad de San Pedro Chayuco, habiendo mujeres, niños, ancianos, nuestra población nunca ha sido violenta, lo cual puede ser revisado en la historia”.

(<http://www.diariomarca.com.mx/2020/05/acusan-a-multi-y-ubisort-de-violentar-conflicto-agrario/>)

De la inviable agroindustria a la agricultura postindustrial (Biodiversidad LA, José Godoy Berrueta, p. web).

Viernes 29 mayo 2020

"Nos acusan de querer “volver a las cavernas”, pero la sociedad post-industrial no es la sociedad pre-industrial. Es mucho más complejo que eso. Es la sociedad que ya vivió los efectos de la era industrial, que reconoce los resquicios menos impactados por la industrialización de bienes y servicios, que describe y critica la sociedad industrial. Reconoce avances científicos o tecnológicos y propone una forma de vida y de relación convival con la naturaleza y la sociedad, basada en herramientas al alcance de todos para dotarnos en una escala asequible a toda la población de lo necesario para vivir cuidando nuestro entorno”.

En abril de 2019 Alejandro Nadal, al igual que otras voces internacionales afirmaba “¿Cómo vamos a asegurar la alimentación de una población de 8 mil 500 millones de personas para 2030? La mayoría de la población piensa que la única forma de lograrlo es mediante la agricultura comercial de gran escala, que hoy domina el mercado mundial de alimentos. Ésa es la respuesta equivocada”. Reconocía como economista, las

técnicas de producción que “descansan en un saber campesino milenario basado en la agrobiodiversidad. Esa forma de producción va contra casi todos los principios de la producción capitalista, que prefiere la uniformización (monocultivo), la mecanización y el uso intensivo de agroquímicos (fertilizantes y plaguicidas)”.

“El cultivo de soya en el municipio de Bacalar se intensificó a partir de 2012. Fueron los menonitas quienes la desarrollaron deforestando unas 3 mil hectáreas de selva.”

“De acuerdo con el monitoreo del colectivo de semillas Múuch’ Kananlínaj, en un periodo de diez años se han vendido 26 mil hectáreas de tierras ejidales del municipio de Bacalar. Los compradores, hasta el momento, se identifican como menonitas, empresarios agrícolas de origen alemán, filipino y japonés que pagaron, en promedio, 5 mil pesos (206 dólares) por hectárea.” [4]

La **Procuraduría Agraria** en las comunidades ha jugado de “inmobiliaria” convenciendo con artimañas a campesinos e indígenas a que vendan sus tierras. Dicen las instancias del gobierno: “La certeza jurídica en el 98 por ciento de la propiedad social de Quintana Roo, es un factor preponderante para promover, a través de los sectores turístico, inmobiliario y de servicios, un mejor nivel de vida para las familias campesinas de la entidad” [5].

(<http://www.biodiversidadla.org/Documentos/De-la-inviable-agroindustria-a-la-agricultura-post-industrial>)

Prometen primer pago a ejidatarios en León (Zona Franca, Jorge Hernández, p. web). Sábado 30 mayo 2020

Los ejidatarios de la comunidad de Los Arcos, recibirán el primer pago de 430 mil pesos por las afectaciones a las tierras aledañas a los accesos que ayer fueron bloqueados como protesta en la maxipista León-Aguascalientes.

Son 43 ejidatarios los que sufrieron afectaciones en sus tierras en el año de 1996 cuando se construyeron las dos casetas de cuota de la autopista.

Y son 27 las hectáreas comprometidas que mantienen un adeudo de al menos 19 millones de pesos, es decir, poco más de un millón 918 mil pesos por cada una de las hectáreas.

El pasado viernes los ejidatarios junto con sus familias bloquearon los accesos por la falta de pago de las afectaciones causadas desde hace más de 20 años cuando se amplió el tramo de la maxipista.

Por más de 5 horas el cruce de esta importante arteria estuvo bloqueado en reclamo a la falta de indemnizaciones entre los representantes de la Secretaría de Comunicaciones y Transporte (SCT), **Procuraduría Agraria**, y Gobierno del Estado que buscaban la expropiación.

Este convenio de ocupación previa entre el municipio de León y el Ejido Los Arcos, que tenía como objetivo la expropiación, está estipulado en un documento emitido el pasado 28 de enero del 2020 por parte de la Secretaría de Desarrollo Agrario, Territorial y Urbano, además de la Procuraduría Agraria, revelaron los ejidatarios.

(<https://zonafranca.mx/politica-sociedad/prometen-primer-pago-a-ejidatarios-en-leon/>)

Información también disponible en:

- **Bloquean la León-Silao para exigir pagos incumplidos (NPI, Andrea Castillo, p. web).**

Viernes 29 mayo 2020

Sumando un grupo de 43 campesinos leoneses, negaron el acceso a vehículos a la carretera de cuota León – Silao, exigiendo a las autoridades que llegaran a un convenio, o que se les pagaran la deuda que tiene el municipio y el gobierno del estado con los dueños de un predio de casi 19 hectáreas, esto desde hace más de 20 años.

Los agricultores tomaron la decisión de salir a manifestarse, porque el gobierno municipal ha retrasado e incumplido los acuerdos que existen respecto al pago de sus tierras, mismo que había quedado estipulado en un convenio de Desarrollo Territorial y la **Procuraduría Agraria** desde el pasado mes de Octubre, estableciendo que les iban

a pagar en dos partes el terreno que sufrió daño, conocido como Gasa Norte, la afectación a su patrimonio data de 1996 y hasta ahora no les han pagado.

El primer avalúo que les hicieron fue en el año 2000, donde se estipuló una fecha y monto de pago, posteriormente la segunda emisión se haber realizado a más tardar el pasado 11 de febrero del 2020, ninguno de los dos ocurrió.

Por tal motivo, la mañana de este viernes cerraron la circulación de la carretera manifestando su inconformidad hasta que llegaron a un acuerdo a firmar a las oficinas de Desarrollo Urbano para que se les diera un nuevo plazo de pago.

<https://www.noticiasnpi.com/bloquean-la-leon-silao-para-exigir-pagos-incumplidos/>

- **Ejidatarios urgen pago de afectaciones; bloquean autopista en Guanajuato (20 Minutos, Notimex, p. web).**

Viernes 29 mayo 2020

La cuarentena terminó por exasperar a los habitantes del ejido Los Arcos, en León, Guanajuato, quienes reclaman el pago de las afectaciones pactado desde hace 20 años, cuando se amplió el trazo de la maxipista en el tramo León-Aguascalientes.

Por casi cinco horas, esa misma vialidad estuvo bloqueada a la altura del kilómetro 11 por más de 50 ejidatarios, en reclamo de las indemnizaciones que el municipio de León y el concesionario les prometieron para este mes de enero.

Según el reporte de los elementos de la Guardia Nacional, alrededor de las 9:00 horas se reportó la obstaculización de la autopista. Los elementos dialogaron con los inconformes que no permitían la salida de los vehículos de la autopista, hacia la Central de Abastos de León, ni tampoco entrar a la autopista.

Los ejidatarios mostraron un documento expedido por la **Procuraduría Agraria** en la que estableció el compromiso del municipio de León, para realizar el pago por un millón 918 mil pesos por el predio denominado Gasa Norte. Dentro de este convenio, se estableció un primer pago de 921 mil pesos a más tardar el 21 de enero de 2020, pero este no llegó.

“Los compromisos tienen que cumplirse y el municipio no se va a comprometer más allá de lo que quiera (...) ¿Por qué no vienen a negociar? No se trata de eso, se trata de ver las cosas de forma clara”, expresó Francisco Guerrero.

Fue aproximadamente a las 11:30 horas, que personal de la concesionaria de la autopista federal se presentó ante los comuneros inconformes para dialogar.

<https://www.20minutos.com.mx/noticia/857231/0/ejidatarios-urgen-pago-de-afectaciones-bloquean-autopista-en-guanajuato/>

- **Más de 20 años en espera: agricultores cierran carretera para exigir el pago de sus tierras (Periódico Correo, Jessica de la Cruz, p. web).**

Viernes 29 mayo 2020

El adeudo que tiene el municipio de León con 43 ejidatarios que pertenecen al ejido de Los Arcos, es de casi 19 millones de pesos, ya que dos de sus predios sufrieron afectaciones en el año de 1996, cuando se construyeron las dos casetas de cobro.

Este jueves, en el bulevar Hermanos Aldama, en el ingreso a la caseta de cobro de la carretera León – Aguascalientes, rumbo a Silao, más de 43 personas, entre ellos propietarios de las tierras afectadas, salieron a manifestarse mediante el cierre carretero, con la finalidad de conseguir una respuesta por parte del municipio para recibir un pago parcial o total de la deuda que tiene el Municipio con ellos.

En los antecedentes de un documento que se emitió el pasado 28 de enero del 2020 por parte de la Secretaría de Desarrollo Agrario, Territorial y Urbano, además de la Procuraduría Agraria, se estipula que el 26 de julio de 1996 se suscribió a un convenio de ocupación previa entre el ejido Los Arcos y el Municipio de León, así como los representantes de la Secretaría de Comunicaciones y Transporte (SCT), **Procuraduría Agraria**, y Gobierno del Estado que tenía como objetivo la expropiación.

Asimismo, se retomaron los acuerdos de las reuniones de las fechas del 22 de octubre del 2019 y el 11 de noviembre de ese mismo año, las cuales están suscritas ante esta dependencia por ambas partes con el objetivo de celebrar un acuerdo que pusiera fin a la solicitud del ejido relativo al pago de afectaciones de los terrenos ejidales.

<https://periodicocorreo.com.mx/mas-de-20-anos-en-espera-agricultores-cierran-carretera-para-exigir-el-pago-de-sus-tierras/>)

En asamblea, ejido de Tepetlixpa decidirá uso de 10 hectáreas que busca recogerle a una secundaria (Periódico Amaqueme, Mónica Martínez Rivera, p. web).

Viernes 29 mayo 2020

El 11 de junio, ejidatarios realizarán una asamblea para determinar qué sucederá con el predio de la secundaria técnica No 14 «Emiliano Zapata Salazar».

Con ese propósito, de igual forma van a tomar en cuenta la opinión de la ciudadanía.

En entrevista con AMAQUEME miembros de mesa directiva del comisariado ejidal, explicaron que a través de comunicados que pegarán en las calles y asesorías en la casa ejidal, los jueves a partir de las 19 horas, a partir del 28 de mayo, estarán informando a la comunidad la situación legal en la que se encuentra el predio de la secundaria técnica.

José Luis Castañeda Rodríguez, presidente del ejido, indicó que no pretenden quitarle a la secundaria todas las tierras, al contrario, se le entregará su título parcelario escolar para que legalmente tenga los derechos, pero no serán los 12.2 hectáreas que actualmente tiene.

En este sentido, dijo que únicamente será lo que ya está edificado, decisión que se determinó derivado del olvido en el que se encuentran las instalaciones.

Describió que las cajas de abejas están abandonadas en el suelo, hay bancas rotas dentro y fuera de los salones, un estanque de agua maloliente y ya no tiene animales.

Lo anterior, precisó, se suma el mal uso que se les ha dado a las más de diez hectáreas de tierras de labor, que deberían de ser sembradas por alumnos como parte de su educación, pero han sido rentadas a particulares por los profesores, dinero que no se ha invertido en la secundaria, pues de otra forma no estaría en tan malas condiciones.

Afirmó que esta situación obligó a recogerlas as hectáreas y a ofrecerlas durante una visita

a la **Procuraduría Agraria**, donde se enteraron que el gobierno federal a través de la SEDATU requería predios para construir bancos del Bienestar Social.

“Por ello informamos que en Tepetlixpa había espacio y derivado de ello, el 23 de marzo arribó la visitadora Agraria, Alejandra Hernández Cervantes quien realizó una inspección del predio”, explicó el entrevistado.

[\(https://amaqueme.mx/2020/05/29/en-asamblea-ejido-de-tepetlixpa-decidira-uso-de-10-hectareas-que-busca-recogerle-a-una-secundaria/\)](https://amaqueme.mx/2020/05/29/en-asamblea-ejido-de-tepetlixpa-decidira-uso-de-10-hectareas-que-busca-recogerle-a-una-secundaria/)

“Asfisia” la parálisis al sector rural (Expreso Press, Antonio de la Cruz, p. web).

Viernes 29 mayo 2020

A casi año y medio que inició la administración federal, las dependencias que ofrecen apoyo o acciones a beneficio del campo, medio ambiente y protección a recursos naturales continúan desmanteladas.

Situación que se ha agravado por la implementación de programas de ahorro por parte de la Secretaría de Hacienda.

Esta problemática ha provocado que más de 100 mil productores agrícolas, ganaderos, forestales, pescadores y habitantes del medio rural, no reciban apoyos anuales por más de 2 mil millones de pesos, la cual empeoró a consecuencia de las medidas preventivas que se aplican contra COVID-19.

Será hasta el lunes primero de julio cuando reactiven actividades luego que fueron suspendidas.

El desmantelamiento de las dependencias federales inició a partir del primero de diciembre, por lo que fueron despedidos la mayoría de los delegados federales de

diferentes secretarías, entre ellas; Secretaría de Desarrollo Rural (SADER), Comisión Nacional Forestal (CONAFOR), SEMARNAT, PROFEPA, **Procuraduría Agraria**, la Secretaría de Desarrollo Agrario, Territorial y Urbana (SEDATU).

Actualmente esas dependencias están casi desmanteladas, pero otras desaparecieron como PROSPERA.

La propia Coordinación de Delegaciones del gobierno federal, ha confirmado que en casi año y medio de la administración se han recortado a 600 trabajadores en diferentes dependencias que ofrecen apoyo al campo.

Organismos como el programa PROSPERA, que desapareció este gobierno, dejó sin empleo a 328 trabajadores de la salud, que atendían zonas más alejadas en el sector rural, donde residía el mayor número de beneficiarios del programa.

El primero de marzo de este año cumplió un año que 328 trabajadores de PROSPERA se quedaron sin empleo, entre los que se hallan; médicos, enfermeras, nutriólogos entre otros.

(<https://expreso.press/2020/05/29/asfixia-la-paralisis-al-sector-rural/>)

[Para consultar fechas atrás >>>](#)

Dirección General de Comunicación Social de la Procuraduría Agraria dgcs@pa.gob.mx

“No coman ansias”, dice AMLO; en 2021 se verá si regresa la corrupción



Lunes 01 junio 2020 / Enrique Méndez

A las voces que exigen su renuncia, el presidente Andrés Manuel López Obrador respondió: Que no coman ansias; en 2021, en las elecciones para renovar la Cámara de Diputados, el pueblo decidirá si quiere que regresen el conservadurismo, la corrupción y los privilegios, y en 2022 se realizará la consulta de revocación de mandato.

Agregó que se mantendrá en la Presidencia si tiene respaldo popular. “A la fuerza, no. No soy un ambicioso vulgar... Yo mismo establecí las reglas: si la gente dice: ‘que renuncié el Presidente’, nos vemos. Si dice: ‘que continúe el Presidente’, termino hasta 2024, porque también soy demócrata y no partidario de la reelección, sino del sufragio efectivo no reelección”.

En un mensaje emitido este domingo por medio de sus redes sociales, antes de viajar por tierra de Palenque a Cancún, donde este lunes reiniciará sus giras, dijo que hay resistencias porque antes el presupuesto se usaba para privilegios; los funcionarios se daban la gran vida, pero no sólo ellos: periodistas, seudointelectuales, académicos, todos a la sombra del poder público, para aplaudir y quemar incienso al Presidente.

Incluso, sostuvo que a los mandatarios no se les criticaba, aunque fueran impuestos, pero a él se le ataca muchísimo, pero es un timbre de orgullo que se me cuestione por el proceso de transformación que se lleva a cabo.

Afirmó que la peste, no la pandemia, que más ha dañado a México ha sido la corrupción y en eso no podemos dar ni un paso atrás. Eso no lo entienden los adversarios que protestan, que quieren que dimita y me vaya del gobierno.

No se gobierna sin apoyo

López Obrador sostuvo irónico que sus adversarios tienen tiempo para articularse y los acusó de muy corruptos, porque no quieren perder sus privilegios, muy individualistas, con poco humanismo, porque no les importa el otro, el prójimo.

Después de que el fin de semana en 21 ciudades del país se realizaron protestas con caravanas de automóviles para exigir su renuncia, reiteró que no permanecerá en el gobierno si la gente no lo respalda o no lo apoya.

Como el corrido, el día que el pueblo no me quiera, ese día voy a llorar, pero también me voy a retirar. No puedo gobernar si no tengo el apoyo de la gente. Además, un gobierno sin apoyo popular es como una hoja seca. Debemos tener siempre autoridad moral para tener autoridad política.

Sobre las elecciones intermedias del próximo año en las que se elegirá a la nueva Cámara de Diputados, sostuvo que el pueblo es libre y respetaré siempre el mandato popular; en cuanto a la consulta, reiteró que se preguntará si los ciudadanos desean que se mantenga en el cargo o renuncie, porque el pueblo pone y el pueblo quita.

El mandatario resaltó que gobierna para todas las clases sociales, aun para quienes lo ven con malos ojos, porque una de sus tareas es convencerlos y persuadirlos de que debemos procurar en una sociedad mejor, sin la monstruosa desigualdad económica que padecemos porque eso genera intranquilidad, conflictos sociales y violencia.

Explicó que, si bien retoma sus giras esta semana por el sureste, donde entre otras actividades dará el banderazo de inicio de las obras del Tren Maya, no abandonará al norte, al Bajío y al centro y lamentó que la pandemia nos ha llenado de dolor, nos ha cubierto de luto y también de tristeza porque han fallecido muchos mexicanos.

Ordena el Inai a la SHCP dar informes sobre ahorros de 2019

Lunes 01 junio 2020 / Redacción

La Secretaría de Hacienda y Crédito Público (SHCP) debe buscar y entregar documentos de los que se desprenda cómo se realizó la estimación de los ahorros por las compras consolidadas y la renegociación de contratos del gobierno federal, que sumaron –de acuerdo con declaraciones oficiales– más de 150 mil millones de pesos en 2019, determinó el Instituto Nacional de Transparencia, Acceso a la Información y Protección de Datos Personales (Inai). Asimismo, la dependencia federal deberá dar a conocer los montos de los contratos que presentaron ahorros, en comparación con años previos, y la información que lo compruebe.

La relevancia de otorgar acceso a la información requerida estriba en la posibilidad de allegar de elementos a la ciudadanía para que conozca y analice la forma en que se calculan los ahorros alcanzados con la política de contratación consolidada que ha implementado la presente administración, aseveró la comisionada del Inai Blanca Lilia Ibarra Cadena.

Agregó que conocer la forma en que se calculan tales ahorros permitirá a la sociedad tener certeza y claridad sobre la manera en que el gobierno federal ha logrado una reducción del gasto relacionado con las adquisiciones del sector público.

Los recursos disponibles para atender las necesidades de la sociedad son limitados, por lo cual es indispensable que quienes toman decisiones establezcan las medidas necesarias para optimizar su utilización bajo los principios de eficiencia, eficacia, economía, transparencia y honradez; una administración óptima del erario es aún más apremiante ante circunstancias como las que enfrenta el país a consecuencia del brote de Covid-19.

Exigen a Hacienda precisar qué fideicomisos públicos van a desaparecer

Lunes 01 junio 2020 / Víctor Ballinas

La senadora del Partido del Trabajo, Cora Cecilia Pinedo, solicitó a la Secretaría de Hacienda y Crédito Público que presente un informe detallado sobre los fideicomisos públicos que se extinguen con el decreto presidencial publicado el 2 de abril pasado.

Mediante un punto de acuerdo que presentó en la Comisión Permanente, la legisladora precisa que el decreto referido pretende extinguir 281 fideicomisos, con lo que se reintegraría a la Tesorería de la Federación 250 mil millones de pesos; sin embargo, subraya, no queda claro qué fideicomisos se extinguen y cuánto dinero retornará a la Tesorería, por ello se requiere contar con información detallada.

Pinedo indica que el decreto publicado en el Diario Oficial de la Federación excluye a aquellos fideicomisos constituidos por mandato de ley o decreto legislativo y cuya extinción o terminación requiera de reformas constitucionales, así como los instrumentos jurídicos que sirvan de mecanismos de deuda pública o que tengan como fin atender emergencias en materia de salud o cumplir con obligaciones laborales o de pensiones.

La senadora del PT hace notar que en el cuarto trimestre de 2019, los fideicomisos públicos sin estructura orgánica sumaron 740 mil 572 millones 700 mil pesos y de estos, 15.4 por ciento fue destinado al pago de pensiones y obligaciones laborales; 14.3 por ciento forman parte del fideicomiso del Sistema de Protección Social en Salud; 29.6 por ciento son de los fondos de estabilización de los ingresos presupuestarios y de las entidades federativas, y 16.2 por ciento se refieren al cumplimiento de alguna ley vigente o son mecanismos de deuda pública.

Del análisis anterior, precisa la legisladora, resulta que una cuarta parte de los recursos de los fideicomisos quedan disponibles en la Tesorería de la Federación, que equivaldría a 181 mil 440 millones 300 mil pesos.

Pinedo mencionó que los fideicomisos que pueden abonar a la disponibilidad de recursos son el correspondiente al del nuevo aeropuerto, el de administración y pago de equipo militar, el de participación de riesgos 11480, el de financiamiento empresarial y el de Conacyt-Sener-Hidrocarburos.

Regreso ordenado, principal reto al comenzar la nueva normalidad

Lunes 01 junio 2020 / J. Santos, P. Vázquez, Y. Chío, R. Morelos, E. Martínez, C. Figueroa, R. León, M. Chávez, y Notimex

Este lunes comenzará en el país el regreso a la llamada nueva normalidad en un ambiente de incertidumbre. Los estados buscarán reactivar paulatinamente y con medidas y protocolos de sanidad la actividad comercial, la industria de la construcción y la minería, entre otras.

Enrique Alfaro, gobernador de Jalisco, señaló en redes sociales que abrir gradualmente la llave de la economía es también abrir la llave de los contagios de Covid-19.

Aseguró que el golpe ha sido brutal en la entidad, donde ayer se confirmaron 2 mil 542 casos de coronavirus y 139 fallecidos. Miles de personas perdieron su empleo y centros de negocios cerraron o redujeron drásticamente su capacidad de operación.

En tanto, el mandatario de Quintana Roo, Carlos Joaquín González dio a conocer el plan Reactivemos para esa entidad, con el que se busca salir adelante de manera ordenada y segura, desmasificando labores sociales y económicas para disminuir la velocidad del contagio de coronavirus en el turismo, la construcción, el campo y la costa, además del transporte.

El gobernador de Tamaulipas, Francisco García Cabeza de Vaca, publicó los protocolos de reapertura de construcción, restaurantes, turismo, manufactura, comercio en general, bienes inmuebles, talleres y salones de belleza, entre otros servicios, comenzando a 25 por ciento de la capacidad, proporción que se incrementará según lo evalúe el Comité Estatal de Seguridad en Salud el 16 de junio.

En Nuevo León, 49 por ciento de las empresas reanudará acciones de manera escalonada, siguiendo un protocolo de seguridad sanitaria, anunció la Cámara de la Industria de Transformación local. Afirmó que 60 por ciento de las firmas que reanudarán labores son micro y pequeñas, a las que considera las más afectadas por la pandemia.

Acotó que el protocolo implica revisar el entorno laboral y a los empleados, así como el traslado a las instalaciones. Comentó que quienes presenten riesgos, como mujeres embarazadas y adultos mayores, deberán continuar aislados.

Maquiladoras del norte de Coahuila, sobre todo de la industria automovilística – cuyos asalariados recibieron la mitad de sus sueldos durante dos meses – programaron regresar hoy. Otras lo harán a finales de esta semana.

Sólo en Piedras Negras y Acuña, unos 42 mil trabajadores de maquiladoras pararon tareas en marzo.

Ana Cecilia Rodríguez, secretaria de Desarrollo Económico y del Trabajo de Morelos –donde ayer se ratificó que hay mil 444 enfermos y 278 difuntos por coronavirus– dio a conocer que pocas factorías comenzarán a trabajar este lunes.

Puntualizó que empresas manufactureras, comercios minoristas, negocios de alimentos y bebidas, servicios de hospedaje y balnearios volverán el 15 de junio; algunas más el 15 de julio (corporativos, servicios profesionales, científicos y técnicos, estéticas, barberías, así como oficinas de gobierno sin atención al público); en tanto escuelas, centros deportivos y culturales, bares y casinos lo harán la primera quincena de agosto entrante.

Las actividades comerciales se reabrirán poco a poco en Michoacán, donde se verificaron este domingo mil 957 contagiados de Covid-19 y 169 difuntos. El gobernador Silvano Aureoles informó que desde hoy hasta el 30 de junio se abrirán espacios públicos, negocios y empresas a 25 por ciento de su capacidad; del primero al 31 de julio podremos reabrir hasta 50 por ciento, y posteriormente, del primero al 30 de agosto, podremos llegar a 75 por ciento.

La construcción y la minería, así como los tres niveles de gobierno, retornarán a sus labores en Baja California Sur con decisiones responsables y sustentadas en argumentos sanitarios, informó el gobernador Carlos Mendoza.

Al contrario de otras entidades, en Querétaro seguirán suspendidos los trabajos por el repunte del número de infectados –el estado reportó ayer 973 enfermos y 111 fallecidos por coronavirus–, y sólo regresarán a sus ocupaciones unas 100 mil personas en construcción, minería y transporte con el esquema de entrenamiento social, precisaron las Secretarías de Salud, Desarrollo Sustentable, Trabajo y de Oficialía Mayor.

Alrededor de 18,600 empresas reinician actividades



Lunes 01 junio 2020 / María del Pilar Martínez

A partir de este lunes 18,560 empresas reiniciarán sus actividades y se sumarán a la nueva normalidad del trabajo, luego de obtener el visto bueno del IMSS a su registro en la plataforma digital en la que declaran cumplir con los lineamientos de seguridad publicados en el Diario Oficial de la Federación (DOF) por las secretarías de Salud, del Trabajo, Economía, así como el Seguro Social.

Al cierre de esta edición, del universo de firmas registradas, 10,228 pertenecen a la construcción, 5,773 a la industria del transporte y 2,264 a minería; el resto a otros sectores relacionados.

Zoé Robledo, director general del IMSS, explicó que, si bien la plataforma lleva el registro de las empresas que se incorporaron a las actividades esenciales, como la minería, automotriz y construcción, también corresponderá a los sectores que no han parado operaciones sumarse al padrón.

“Los bancos, los medios de comunicación, las telecomunicaciones, los servicios de mensajería, los supermercados, las tiendas de autoservicio y todos los que han seguido trabajando y que han llevado a cabo protocolos, ahora se les está solicitando registrarse, con una diferencia: ya no tendrán que esperar una validación, sino que esta será de carácter automático”, dijo.

Las nuevas acciones que deberán poner en marcha las empresas van desde colocar entradas y salidas únicas hasta barreras físicas para las áreas de oficina de los centros de trabajos, sobre todo, cuando no se puede tener una distancia mínima de 1.5 metros.

En todos los espacios laborales habrá desinfección permanente, dado el Covid-19 está en las superficies.

En las salas de juntas, cuando sea imposible tener una teleconferencia, tienen que estar señaladas los lugares donde se deben sentar las personas. Deberá haber señalizaciones frente a equipos, por ejemplo, una fotocopiadora que implica hacer fila, “tendrán que tener una delimitación”, ahondó Zoé Robledo.

En los centros de trabajo en los que no es posible tener una barrera física, por ejemplo, en una gasolinería, se debe usar cubrebocas y protector facial, agregó. En la medida de lo posible, las empresas deben seguir facilitando el trabajo a distancia. “No sólo para los trabajadores que son grupos vulnerables, también en la medida de lo posible, trabajo administrativo o que se pueda hacer en casa”, refirió.

Hay que ser cautos: Concanaco

Por su parte, José Manuel López Campos, presidente de la Concanaco-Servytur, instó a su gremio a ser “cautelosos y cumplir adecuadamente los lineamientos de salud, así como las disposiciones oficiales”.

Al reiniciarse las actividades laborales en algunos sectores productivos este primero de junio, la Confederación de Cámaras Nacionales de Comercio, Servicios y Turismo (Concanaco-Servytur) promoverá entre sus afiliados los lineamientos técnicos específicos para la reapertura de las actividades económicas, anunciadas por el gobierno federal.

“No podemos empezar a operar sin cumplir adecuadamente los lineamientos que garanticen el buen funcionamiento sanitario”, advirtió.

A través de las Cámaras de Comercio de las 32 entidades se difundirán las medidas de seguridad sanitaria en las empresas, que se incluyen en la estrategia para la reapertura de las actividades económicas dictadas en el acuerdo de la Secretaría de Salud publicado en el DOF el pasado 29 de mayo del 2020.

Coordinación, clave: CNEC

Desde otro frente, la Cámara Nacional de Empresas de Consultoría (CNEC), que se especializa en la consultoría de obras de construcción, pidió a las autoridades federales y locales una adecuada coordinación para evitar mensajes o señalamientos contradictorios que pudieran provocar confusión, abusos y corrupción en la validación de los lineamientos sanitarios implementados en el reinicio de actividades de la construcción a partir de este lunes.

Con la prioridad de privilegiar la salud de las personas, la cámara presidida por Marco Gutiérrez pidió actuar con la mayor ética e integridad posible en la llamada nueva normalidad.

Minería, al 100%

Por otro lado, Javier Villarreal, secretario general del Sindicato Nacional de Trabajadores de la Industria Minero Metalúrgica de la CTM, afirmó que hoy regresan a sus actividades prácticamente 100% de las mineras del país, que

implicará el regreso de 370,000 trabajadores directos, que reanimarán a una cadena productiva de 2.3 millones de empleos indirectos.

En los primeros días de reactivación de la minería, como sector esencial dentro de la contingencia sanitaria por el Covid-19, no asistirán a laborar los trabajadores vulnerables, como es el caso de las personas con padecimientos crónicos, mayores de 60 años y mujeres embarazadas. (Con información de Lilia González y Alejandro de la Rosa)

Noreste y Occidente

El grupo que integran los siete gobernadores de Noreste (Nuevo León, Durango, Coahuila y Tamaulipas), además de Jalisco, Colima y Michoacán, manifestó su “inconformidad y rechazo” con el semáforo de monitoreo epidemiológico por Covid-19 implementado por el gobierno federal.

Los mandatarios acordaron reiniciar de manera paulatina la actividad económica de sus estados a partir de este lunes 1 de junio, con estrategias individuales y desconociendo el semáforo rojo en que los coloca el gobierno de la República.

El documento firmado por los siete gobernadores señala que, no obstante que la estrategia del gobierno federal no toma en cuenta a los gobiernos subnacionales, sí traslada toda la responsabilidad de la atención y contención del Covid-19 a los estados y municipios. De igual manera, los mandatarios denunciaron que la autoridad sanitaria federal incumplió el compromiso hecho con los gobernadores para darles a conocer el semáforo antes de su publicación.

Quintana Roo

El gobierno de Quintana Roo lanzó su propio semáforo de control para regular el reinicio de actividades económicas a partir de este 1 de junio, incluido el turismo. El plan denominado Reactivemos Quintana Roo tiene por objetivo cuidar la salud de los ciudadanos y disminuir los contagios de coronavirus, a través de la desmasificación de las actividades económicas, evitando aglomeraciones.

Turismo, construcción, labores del campo y costa (pesca), así como transporte, reabrirán de manera gradual, ordenada y segura, con un semáforo complementario al establecido por el gobierno federal para la reapertura económica, también con cuatro fases identificadas por colores: rojo, naranja, amarillo y verde.

A partir de este 1 de junio, sólo se permitirá el regreso de trabajadores a sus centros laborales para prepararse y aplicar las medidas sanitarias correspondientes, por lo que hasta el 8 de junio se permitirá la reapertura al público en el caso de hoteles y restaurantes.

Ciudad de México

Autoridades de la Ciudad de México presentaron los protocolos para el inicio de la nueva normalidad, la cual inicia este 1 de junio, destacando el objetivo de lograr la reactivación económica escalonada, pero cuidando que no se den más contagios.

Construcción, minería, armado automotriz, venta de bicicletas y producción de cerveza son los sectores que podrán reactivarse; éstos se unen a las que ya estaban clasificados como actividades esenciales. Sólo deberán salir las personas que laboran en estos giros y el resto de la población deberá quedarse en casa. Es obligatorio el uso de cubrebocas, caretas en espacios abiertos y cerrados; lavado de manos o gel antibacterial; mantener un mínimo de un metro y medio de distancia; no saludar de beso.

Aún faltan algunos acuerdos con algunas empresas sobre cómo funcionarán los horarios escalonados, las cuales deberán aplicar control de acceso y egreso, señalética de flujo para los trabajadores y medir la temperatura. A partir del 15 de junio las empresas podrán firmar una carta compromiso, que se le canalizará al IMSS, para darles una certificación.

También, se crea el Comité de Monitoreo de la Ciudad de México y cada viernes se actualizará el semáforo. Las unidades del transporte concesionado tienen que ir a 50% de capacidad y deben ser señalizados sus asientos para la sana distancia.

Jalisco

Pese al incremento de contagios del virus SARS-CoV-2, el gobierno de Jalisco inicia este lunes la reapertura de establecimientos no esenciales de los giros industria, comercio y servicios, a 50% de su capacidad, tal como lo establece la Fase Cero del Plan Jalisco Covid-19.

El gobernador Enrique Alfaro indicó este fin de semana que, tal como lo recomendó la Mesa de Salud, la Fase Cero se extenderá dos semanas más, el semáforo epidemiológico estatal se actualizará cada semana y en los próximos 15 días se determinará si el estado pasa a la siguiente fase o es necesario retroceder.

Pese a que el semáforo epidemiológico del gobierno federal coloca a Jalisco en color rojo, Enrique Alfaro aseguró que los indicadores de salud en la entidad están en un nivel que permite seguir la ruta trazada, aunque manteniendo el distanciamiento social y el uso obligatorio de cubrebocas.

Sólo podrán abrir los negocios esenciales que ya estaban operando, y los no esenciales que ya cuentan con el distintivo o calcomanía que certifica que ya cumplieron con la implementación de protocolos de sanitización y sana distancia para evitar contagios. Habrá operativos para sancionar, hasta con la clausura definitiva, a los establecimientos que registren aglomeraciones y los que no cumplan con los protocolos establecidos.

Querétaro

Ante la reactivación de los nuevos sectores declarados como esenciales, alrededor de 1,208 empresas de Querétaro, correspondientes a dichas actividades, cuentan con protocolos sanitarios aprobados por el IMSS, posibilitándolas para reanudar funciones a partir del este 1 de junio.

El número de aprobaciones representa cerca de 1.8% de las 68,000 unidades económicas que contabiliza el estado.

Este lunes no regresarán los cerca de 100,000 trabajadores vinculados a las tres nuevas actividades esenciales (fabricación de equipo de transporte, minería y construcción), debido a la gradualidad con la que reanudarán funciones. Dentro del gobierno estatal regresa 60% del personal a actividades, posteriormente el regreso se efectuará de manera paulatina.

Nuevo León

En Nuevo León, a partir de este 1 de junio se incorporan a la vida productiva los sectores automotriz, minero y de la construcción; además el gobierno estatal autorizó la producción a 50% de la industria cervecera y el servicio en hoteles a 50% de su capacidad, indicó el gobernador Jaime Rodríguez Calderón.

“Habrá supervisión para los restaurantes y el que no cumpla será sancionado, tenemos que cumplir las reglas, acostumbrarnos a esta nueva realidad”, enfatizó. El estado tendrá su propio semáforo que consta de 11 indicadores propios sobre el combate al Covid-19, incluye: vigilancia de la ocupación hospitalaria, tendencia de hospitalización, porcentaje de positividad del virus, camas por paciente, capacidad instalada para pruebas diarias, número de casos por día.

Chihuahua

En Chihuahua se presentó a la ciudadanía el plan para la reapertura de actividades, el cual está basado en una calendarización de etapas y porcentajes máximos de aforo permitidos para cada uno de los sectores sociales, comerciales y de servicios.

La semaforización inicia hoy en rojo: la operación de las actividades consideradas esenciales, relacionadas con la salud, agricultura, estancias infantiles, obra pública y servicios básicos de alimentación, minería, y construcción, podrían tener actividad a 100%, bajo estrictos protocolos de seguridad sanitaria.

En esta etapa se incorporan las nuevas esenciales, que son la automotriz y aeroespacial, las cuales podrán reactivar su operación en 30 % siempre y cuando su protocolo sanitario cuente con la aprobación del IMSS y de la Secretaría de Salud estatal. El resto de la industria que se considera no esencial seguirá suspendida mientras permanezca el color rojo del semáforo.

Los hoteles podrán abrir su aforo en 15%, pero sólo para servicio de habitación (sin áreas comunes). Los restaurantes se mantienen únicamente con la opción de comida para llevar.

Campeche

De acuerdo con el Semáforo Epidemiológico Covid-19, hoy Campeche mantendrá la alerta roja para la población y la amarilla para las actividades esenciales, por lo que las empresas relacionadas con la construcción y la minería también podrán retomar sus labores. Para las actividades no esenciales se mantiene vigente la aplicación de las medidas de confinamiento, de protección personal e higiene. Los sectores están obligados a cumplir con las disposiciones

de guardar sana distancia, usar cubrebocas, sanitizar instalaciones, equipos y transportes y supervisar la salud de sus trabajadores.

Tamaulipas

El gobierno de Tamaulipas publicó los protocolos de reapertura para la nueva realidad con convivencia segura para distintas actividades consideradas no esenciales, con lo que se da inicio a un plan de reactivación económica de la entidad.

Entre ellas se encuentran construcción, restaurantes, turismo, manufacturera, comercio en general, electrónicos, autoservicio, bienes inmuebles, talleres, salones de belleza, servicios, puestos fijos y semifijos y otras más.

Los protocolos publicados establecen la reanudación de actividades en una primera fase con convivencia segura a 25%, a excepción de los servicios de hotelería y alojamiento temporal, quienes podrán operar a un 50 por ciento.

Posteriormente, las fases 2, 3 y 4 serán determinadas por el Comité Estatal de Seguridad en Salud de acuerdo al nivel de riesgo de contagio del coronavirus.

Nayarit

El gobernador de Nayarit, Antonio Echevarría García, anunció que a partir de hoy se incorporan otras actividades comerciales y de servicios a las determinadas como esenciales, lo que significa la apertura gradual de negocios, los cuales deberán acatar las normas sanitarias que indica la Secretaría de Salud.

Para evitar contagios por Covid-19, este lunes abrirán más negocios, pero únicamente en 30% de su capacidad.

Los establecimientos de las actividades liberadas para operar a partir del 1 de junio deberán además certificarse y hacer un compromiso expreso de cumplimiento de los protocolos sanitarios, diseñados por el gobierno federal para esta contingencia.

Los negocios que podrán abrir son comercios de pintura, materiales y componentes eléctricos, ropa y calzado, enseres domésticos, artículos deportivos, telas, mercerías, venta de bicicletas, agencias de autos, motocicletas y camiones, mueblarías y electrodomésticos.

En materia de servicios, podrán funcionar, también a 30% de su capacidad, talleres y ventas de artesanías, talleres de aluminio y vidrio, servicios de plomearía, servicios de electricidad, reparación de enseres domésticos, jardinería, reparación y aseo de calzado, estéticas -previa cita-, espacios de ejercicio al aire libre y servicios de restaurante.

Alertan riesgos por inicio de 'nueva normalidad' con nivel de pruebas extremadamente bajo

Lunes 01 junio 2020 / Leticia Hernández y Guillermo Castañares

La reapertura de la actividad productiva será en el contexto de un escaso número de pruebas para diagnosticar personas infectadas de COVID-19 en el país, donde México se encuentra entre los niveles más bajos a nivel mundial. Además, los casos de contagio están al alza, lo que eleva el riesgo de rebrote y esto generaría mayores costos económicos y más pérdidas humanas.

“Hay que asegurarse de que la estrategia de desconfinamiento esté basada en la ciencia para poder restablecer una reactivación gradual, en un contexto de cohabitación con el COVID-19 hasta que una vacuna esté disponible”, dijo José Ángel Gurría, secretario general de la Organización para la Cooperación y Desarrollo Económicos (OCDE).

El programa adecuado para la reapertura de actividades en México debe seguir cuatro vías, dijo el funcionario, y, en primer lugar, “hacer pruebas, pruebas, la PCR para ver si está presente el virus”.

Los siguientes pilares son la identificación de personas con el virus; el incremento de la capacidad para enfrentar la pandemia en número de camas, personal y hospitales, y un levantamiento gradual de las restricciones, apoyado en pruebas y mayor capacidad hospitalaria, detalló en una conferencia la semana pasada.

Las pruebas siguen siendo extremadamente bajas en México, con solo 1.5 mil por millón de habitantes (pmh), frente a una mediana de 11.5 mil a nivel mundial, de las cuales el 36 por ciento fueron positivas; una tasa muy elevada a la media mundial de 4 por ciento, señala un reporte de Citibanamex.

De los más de 300 municipios del país señalados por el gobierno federal como “municipios de la esperanza”, dos tercios de ellos tienen cero pruebas registradas.

A pesar de los esfuerzos por parte del gobierno por acelerar la convergencia a “la nueva normalidad”, Citi estima que las autoridades locales como la población seguirán resistiéndose, al menos hasta que haya evidencia de que la crisis sanitaria está bajo control. Mientras tanto, confirma que la posición de México en su diagrama de resultados combinados sigue en rojo.

Semáforo en rojo

En rojo también está el mapa presentado por las autoridades, según el semáforo de COVID-19, a la víspera de que concluya la etapa de distanciamiento social con el comienzo del plan de reactivación económica.

“Es preciso que el gobierno cuente con suficientes recursos para evaluar el contagio masivamente, realizar pruebas y hacer seguimiento de la red de

contagio de cada individuo, dado que esto ha probado ser la principal herramienta para controlar la pandemia. Cuantas más pruebas se hagan, mayor es la posibilidad de identificar, aislar y dar tratamiento a las personas contagiadas”, recomienda el Banco Interamericano de Desarrollo.

El organismo plantea el uso de métodos complementarios para facilitar el diagnóstico y de nuevas herramientas para el rastreo y la recopilación de datos.

Los riesgos

Expertos aseveran que los principales riesgos de una reapertura económica sin haber realizado las pruebas pertinentes y con la tasa de contagio en aumento derivarán en nuevos rebrotes, más pérdidas humanas y mayores costos económicos.

En entrevista con El Financiero, Alberto Ramos, economista en jefe de América Latina para Goldman Sachs, comentó que el riesgo está en que si no se hacen las pruebas pertinentes habrá nuevos rebrotes.

“El riesgo de reapertura prematura y sin pruebas y seguimiento adecuados es que el brote viral se intensificará nuevamente y luego tenemos que volver a las cuarentenas y las medidas para restringir la actividad y el movimiento, lo que aumentará los costos económicos y sociales de la población por la pandemia”, expuso.

Carlos González Tabares, director de análisis y estrategia de Monex, advirtió también que habría pérdidas, tanto económicas como de salud.

“Las decisiones del gobierno parecen totalmente desarticuladas por el lado de salud; lo que se está haciendo a nivel internacional es aplicar más pruebas, esto para darle seguridad a las empresas y a los trabajadores de que se puedan ir incorporando al mercado laboral”, señaló.

En la parte económica, el directivo dijo que se están viendo medidas precipitadas, pues “al no contar con las pruebas y querer abrir, el efecto económico va a ser importante, el reabrir va a ser más por una necesidad que por un tema de que esté controlada la situación”, subrayó.

Forbes Conecta: Hay que quitar barreras a la industria de energía limpia, pide la AMDEE



Sábado 30 mayo 2020 / Arturo Solís

Para consolidar más proyectos de energías renovables en México es necesaria más infraestructura de transmisión eléctrica, consideró la industria de energía eólica.

“Necesitamos infraestructura de transmisión para consolidar nuevos proyectos en las regiones donde está el recurso eólico”, declaró el presidente de la Asociación Mexicana de Energía Eólica, Leopoldo Rodríguez, durante su participación en el Foro Forbes Conecta.

El representante empresarial mencionó que con mayor transmisión se puede consolidar el crecimiento económico, más oportunidades de empleo y manufactura.

Rodríguez recordó que la industria renovable ha invertido 17,000 millones de dólares en México, de los cuales, 11,400 mdd corresponden a la generación eléctrica producida con el viento.

Dicho desembolso ha generado 13,000 empleos directos e indirectos, de los cuales, dos tercios corresponden a manufactura de componentes en el país, con tres plantas de manufacturas de aspas, “las más importantes, caras y voluminosas”.

La operación y ampliación de la transmisión eléctrica es una actividad exclusiva del Estado mexicano. La empresa estatal Comisión Federal de Electricidad

(CFE) ha manifestado sus intenciones, incluso, de cobrar supuestos subsidios a la industria de energías renovables.

En términos de costo, la tecnología eólica y solar registra precios de 30 a 50 dólares por MegaWatt-hora (MWh), mientras tecnologías convencionales, como el ciclo combinado de gas natural y vapor, el costo por MWh ronda los 35 a 50 dólares. Mientras que otras tecnologías, como el carbón y combustóleo, pueden llegar a 85-110 dólares por MWh.

Rodríguez dijo que el gobierno ha cambiado políticas para el desarrollo de las tecnologías renovables.

“Se han desarrollado ciertas barreras e incertidumbre en las reglas han cambiado reglas para proyectos existentes mientras no tengamos esa certeza va a ser difícil seguir desarrollando proyectos”, agregó el presidente de AMDEE.



Con nuevos esquemas de trabajo se reanudan hoy algunas actividades

Lunes 01 junio 2020 Alejandro Cruz Flores

El Gobierno de la Ciudad de México dio a conocer los lineamientos para la reanudación de algunas actividades a partir de hoy, así como para el transporte público concesionado, y el modelo de seguimiento epidemiológico que implementará para detectar casos de Covid-19 en el tránsito hacia la nueva normalidad.

La industria de la construcción, la producción de cerveza y la fabricación de equipo de transporte tendrán nuevos esquemas laborales. La primera, cuatro días de trabajo (lunes a jueves) por tres de descanso y horario de 10 a 19 horas; la segunda, con actividades presenciales de 25 por ciento del personal, que será dividido en dos grupos para alternar días de labores.

En el último sector, los trabajadores serán divididos en dos grupos con horarios de ingresos y salida distintos, con hora y media de diferencia entre uno y otro; todas estas medidas son para evitar la saturación del transporte público.

Para garantizar el cumplimiento de estos protocolos, las empresas deberán registrarse ante al gobierno de la ciudad y aceptar las condiciones de reanudación de labores, por lo que recibirán vía electrónica un certificado que deberán pegar en los lugares de trabajo y será motivo de verificación.

La presentación de los protocolos se realizó en una videoconferencia encabezada por la jefa del gobierno capitalino, Claudia Sheinbaum Pardo, quien dijo que la reincorporación de las industrias esenciales será paulatina, toda vez que deben hacer las adecuaciones necesarias.

Los empleados deberán seguir medidas sanitarias, como mantener la sana distancia, lavado constante de manos, uso de cubrebocas, limpieza de herramientas y centros de trabajo, entre otras; además, aquellos con comorbilidad deberán seguir en resguardo y no podrán laborar personas con síntomas asociados a Covid-19.

En caso de que un trabajador dé positivo a Covid-19, será puesto en aislamiento y se hará un seguimiento de su estado de salud para determinar si requiere hospitalización, así como de sus contactos, y se evaluará el cierre parcial o total de la empresa u obra.

Al subrayar que la ciudad sigue en semáforo rojo, la titular del Ejecutivo local hizo un llamado a la ciudadanía a continuar con las medidas de sana distancia y resguardo en casa, y en caso de tener que salir tomar todas las precauciones para evitar contagios.

En el modelo epidemiológico se prevé duplicar la aplicación de pruebas PCR – hasta ahora se realizan 670 por cada 100 mil habitantes– en 114 centros de

salud. Se hará un censo nominal de personas con comorbilidad y continuará los servicios de mensajes de texto SMS 515165 y de Locatel.

En cuanto al transporte público concesionado, el titular de la Secretaría de Movilidad, Andrés Lajous Loaeza, señaló que éste tendrá que limitar su capacidad de pasajeros a 50 por ciento por unidad, marcar los asientos que no pueden ser ocupados y guardar medidas de higiene de conductores.

Hoy, agregó, comienza a funcionar la ciclovía emergente en Insurgentes, que busca disminuir la carga de usuarios de la línea 1 del Metrobus. En una primera etapa irá de Álvaro Obregón a Mixcoac, y se implementará una más en el Eje 4, paralela a la línea 2 de ese sistema de transporte.

Los lineamientos se pueden consultar en la página covid19.cdmx.gob.mx/medidassanitarias, donde también ya están publicados los que tienen que ver con la operación de mercados públicos –cuyo horario será de 6 a 17 horas–, así como de supermercados, tiendas de autoservicio y pequeños comercios.

Trump: “terroristas” de izquierda, responsables de revueltas en EU



Lunes 01 junio 2020 / David Brooks

Nueva York. - Las expresiones de ira de miles de manifestantes que se han dado en más de 75 ciudades esta semana continuaron desafiando la represión e intentos de control por fuerzas de seguridad, mientras políticos locales y nacionales buscaban cómo responder al estallido social de hartazgo contra la violencia y racismo oficial.

El gobierno de Donald Trump se pronunció por mayores acciones represivas y responsabilizó a elementos izquierdistas terroristas de las revueltas.

A pesar del despliegue de la Guardia Nacional en por lo menos 14 estados y varias metrópolis (Los Ángeles, Atlanta, Minneapolis y la capital Washington), la implementación de toques de queda en por lo menos 25 ciudades y en todo un estado (Arizona) –primera vez que se giran tantas órdenes desde las revueltas provocadas por el asesinato de Martin Luther King Jr en 1968– y con más de 3 mil arrestos en 24 ciudades desde el jueves, la ola de manifestaciones y actos de protesta continuaron por sexto día en todo el país.

No puedo respirar. Di su nombre: George Floyd. Sin justicia no hay paz. Las vidas de los negros importan. Son las consignas más coreadas por miles de costa a costa en manifestaciones y actos en gran medida pacíficos con una participación multirracial encabezada en gran medida por jóvenes, pero acompañados con veteranos de varios movimientos y también de algunos

migrantes de varias regiones del mundo; por ejemplo, en Atlanta una bandera mexicana ondeaba junto a una de Black Lives Matter.

En Minneapolis, el dueño de un restaurante de comida de Bangladesh, cuyo local fue dañado por un incendio durante la protesta el pasado viernes, comentó a un amigo: que se queme mi edificio. La justicia necesita ser servida. Prestó su local como estación de primer auxilio para manifestantes durante los próximos días y continuó cocinando para ellos. El nombre de su restaurante rinde homenaje a Gandhi.

Las protestas sobre la violencia policiaca contra la comunidad afroestadunidense fueron detonadas por la muerte el lunes pasado en Minneapolis de George Floyd, estadounidense arrestado y sometido por un policía blanco, quien colocó una rodilla sobre su cuello por casi nueve minutos.

La gran mayoría de los actos y de los manifestantes se han expresado de manera pacífica, aunque continuaron los incidentes de vandalismo y saqueo en varias ciudades, a veces contra los deseos de otros manifestantes en esos lugares, llevando a un debate entre ellos, así como de diversos líderes de derechos civiles sobre el peligro de que la violencia y los saqueos se vuelvan el tema, en lugar del problema por el cual se está protestando.

El diputado John Lewis, de Georgia, quien marchó con Martin Luther King Jr en los años 60, ofreció un mensaje a los manifestantes: conozco su dolor, su furia, se sentido de desesperación. La justicia ha sido, de hecho, negada durante demasiado tiempo. Los disturbios, saqueos e incendios no son el camino. Organicen. Hagan manifestaciones. Ocupen. Pónganse de pie. Voten. Sean constructivos, no destructivos.

Parte de la violencia proviene de la policía, con manifestantes y observadores reportando en varias ciudades que ataques injustificados con macanas, rociados con gas pimienta, empujados, insultados, atropellados y atacados con balas de goma, mucho de lo cual ha sido documentado en videos y fotos.

Varios periodistas denuncian actos de violencia en su contra por fuerzas de seguridad, a pesar de identificarse. Algunos han sido impactados por balas de goma, incluido un fotógrafo que quedó ciego de un ojo. El Comité de Protección de Periodistas condenó los ataques contra reporteros que cubren las protestas: son un intento inaceptable de intimidación.

A la vez, se están acumulando reportes, algunos por autoridades municipales, que personas blancas sospechosas de ser ultraderechistas están buscando provocar enfrentamientos violentos, y que son responsables de daños contra propiedad ajena, sobre todo de pequeños comerciantes en comunidades minoritarias y de inmigrantes.

Pero también hubo escenas inesperadas en las que policías se sumaron o expresaron apoyo a las protestas, como en Queens, Nueva York y en Nueva Jersey, donde los uniformados ayudaron en sostener mantas, o en Flint, Michigan, donde un alguacil declaró: nosotros también estamos enojados por lo sucedido en Minneapolis y él y sus oficiales se quitaron sus cascos y dejaron sus macanas para marchar junto a los manifestantes; en Santa Cruz, California, donde el jefe de policía se hincó sobre su rodilla en solidaridad; en Miami y en Houston, donde el jefe de policía Art Acevedo denunció la brutalidad policiaca.

En Washington, manifestantes llegaron cerca de la Casa Blanca una vez más, lo cual elevó el nivel de seguridad para proteger el lugar con el presidente adentro. De hecho, el mandatario fue llevado por el Servicio Secreto al búnker dentro del complejo el viernes pasado, al acercarse cientos de manifestantes, reportó ayer el New York Times. Este domingo no se presentó en público y la Casa Blanca envió un mensaje a empleados para que evitaran llegar a trabajar al complejo del inmueble (son varios edificios) esta noche por las manifestaciones.

Mano dura

Trump anunció en un tuit: Estados Unidos de América estará designando a Antifa como organización terrorista, aunque no dispone de esa autoridad. El procurador general, William Barr, declaró que la violencia instigada y llevada a cabo por Antifa y otros grupos similares en conexión con los disturbios es terrorismo doméstico y será tratado de la manera correspondiente.

El problema es que Antifa no es una organización, ni un grupo, sino que es una red descentralizada de activistas que se proclaman antifascistas y favorecen la acción directa.

Desde que se iniciaron las protestas, Trump y algunas autoridades estatales y locales han acusado a fuerzas izquierdistas y radicales que vienen de afuera para promover sus agendas violentas y extremistas, como los responsables de los actos violentos en las protestas, sin ofrecer ninguna evidencia. Con ello, buscan caracterizar las protestas como algo ajeno y evitar abordar sus causas. Trump reiteró su exigencia de mano dura por alcaldes y gobernadores. “Estas personas son ANARQUISTAS. Convoquen a nuestra Guardia Nacional AHORA. El mundo está observando y se está riendo de ustedes... ¿Esto es lo que quiere Estados Unidos? ¡NO!”, tuiteo.

Mientras tanto, siguió escondido dentro de la Casa Blanca.

El asambleísmo, fundamental para la gobernanza y el desarrollo de núcleos agrarios



Viernes 29 mayo 2020 / Redacción

La Procuraduría Agraria tiene la obligación ineludible, que le mandata la Ley y su Reglamento Interno, de convocar y celebrar asambleas que permitan la actualización y renovación de los Órganos de Representación y Vigilancia de ejidos y comunidades, para garantizar así la gobernanza y el desarrollo económico y productivo al interior de los núcleos.

Así lo puso de manifiesto la Directora General de Organización Agraria, María de la Luz Rodríguez Morales, durante la sesión virtual del Cuarto Conversatorio “Diálogos Agrarios por el Territorio”, #Saldremos adelante ejidos y comunidades, que comprendió el tema: La Solidaridad mediante programas de organización social.

Refirió que la Procuraduría Agraria, fijó la meta de actualizar en el primer cuatrimestre de este año 4 mil 025 comisariados ejidales o de bienes comunales, de un universo de 32 mil 200 existentes en el país, a efecto de que sus integrantes puedan acordar, mediante asambleas simples o de formalidades especiales, el acceso a programas sociales, adopción de dominio pleno, cesión de derechos y otras acciones que establece la normatividad agraria.

Sin embargo, la emergencia sanitaria por la pandemia del Covid-19 impidió cumplir este propósito en 2 mil 295 núcleos agrarios, por lo que la Institución que encabeza Luis Hernández Palacios Mirón, estableció el compromiso para que en cuento se dé el retorno a la nueva normalidad, el personal de la Estructura

Territorial coadyuve en la renovación y vigencia de estos Órganos de Representación y Vigilancia, evitando futuros conflictos al interior de los núcleos. Para tal efecto, destacó, será imprescindible fortalecer la coordinación entre las instituciones del Sector Agrario, como atención prioritaria, para reactivar el asambleísmo mediante la renovación de sus representantes, la actualización de los padrones ejidal y comunal, y la solución de la problemática de los núcleos agrarios que se traduzca en una mejor cohesión interna y gobernanza en el medio rural.

En su participación, José Juan Lara Martínez, Director de Organización Agraria de la dependencia federal, abordó el tema de la actualización de los padrones ejidales o comunales como mecanismo para la recuperación del asambleísmo en la nueva realidad rural y así contribuir a una gobernanza en los núcleos agrarios.

Explicó que la Procuraduría Agraria revertirá la suspensión arbitraria en asambleas de ejidatarios o comuneros, que en el pasado era una práctica común en que cambiaban el destino de las tierras, adquirirían el dominio pleno para venderlas a consorcios inmobiliarios y empresarios. Esto, dijo, era una violación a los derechos humanos y corporativos de voz y voto en las asambleas.

Para ello, dijo, esta Institución y el Registro Agrario Nacional (RAN) firmarán un convenio de colaboración con el objetivo de establecer las bases para realizar acciones en áreas de interés común, dentro del marco de sus respectivas atribuciones, a efecto de difundir y asesorar a los núcleos sobre la forma de tener un padrón actualizado que permita su organización interna y que los sujetos agrarios ejerzan sus derechos inherentes a la calidad agraria con la que cuentan. En este sentido, Lara Martínez dijo que, por el bien de todos, “primero los pobres, no dejar a nadie atrás, no dejar a nadie afuera de los núcleos agrarios” y adelantó que también coadyuvará a favor de las comunidades ante las instancias de los gobiernos federal, estatal y municipal para tener una documentación encaminada a la depuración de los padrones de forma legal.

Por su parte, Sergio Grajales Ventura, Director de Apoyo Social Agrario de la PA, compartió algunas reflexiones en torno a la importancia de fortalecer la asociación productiva de los campesinos en el contexto de estos Diálogos Agrarios por el Territorio.

En su exposición, indicó que el campo mexicano produce una gran cantidad de alimentos que demandan los centros urbanos, además de que alberga millones de hectáreas con recursos forestales, reserva de la biosfera, áreas de protección de los recursos naturales e importantes centros arqueológicos. En este contexto, aseguró que los territorios agrarios son garantes de la soberanía nacional y la base del desarrollo social sustentable y culturalmente adecuado del país.

Agregó que se pasó de una visión unidimensional de la tierra a una multidimensional y que la concepción del territorio es ahora un elemento articulador que incorpora no solamente la tierra, sino el agua, el bosque, la selva, los elementos paisajistas, todo ello como parte de un conjunto de atributos sobre los cuales se ejerce en la práctica el derecho de apropiación como parte de los núcleos agrarios y sus integrantes.

Finalmente, destacó el trabajo de la Cuarta Transformación, la cual plantea como una necesidad urgente reivindicar y apoyar a productores y familias del sector

social en sus propios territorios, mediante contratos de asociación productiva; precisó que para contribuir a la recuperación de la soberanía alimentaria y la generación de empleos e ingresos de los núcleos agrarios, se trabaja en reconstituir las bases de un mercado interno vigoroso que beneficie a las comunidades, en función de los objetivos estratégicos del desarrollo nacional.

Los campesinos como “socios” del Tren Maya



Sábado 30 mayo 2020 / Redacción

El denominado “Proyecto de Desarrollo Tren Maya”, principal proyecto de infraestructura del actual gobierno federal mexicano (Presidencia de República, 2019), enuncia que por primera vez no se expropiarán tierras a los campesinos para llevar a cabo un proyecto de “desarrollo” como ha ocurrido en otros momentos de la historia, que no se edificarán los proyectos (presas, hidroeléctricas, mineras, carreteras, puentes, aeropuertos, entre otros) encima de la propiedad social. Al respecto, uno de los primeros documentos que presentaba el Tren Maya de manera muy general señala que “en el caso de las estaciones, los propietarios –individuales o comunitarios– podrán aportar los terrenos para convertirse en socios del desarrollo local” (FONATUR, 2019). Pero ¿por qué es importante esta afirmación?

De acuerdo con el Registro Agrario Nacional, en los estados donde se propone llevar a cabo el denominado Proyecto de desarrollo Tren Maya, en promedio el 52 por ciento de la propiedad de la tierra corresponde a propiedad social; aunque en algunos estados, como en Quintana Roo, esta propiedad asciende a más del 60 por ciento. Es decir, más de la mitad de la superficie no corresponde a propiedad privada, ni a propiedad pública, sino a un tipo de propiedad que emergió desde la época prehispánica y que en México se institucionalizó después de la Revolución Mexicana: los ejidos y comunidades agrarias (núcleos agrarios). Este régimen de propiedad, constituido por 5,375 ejidos, está conformado fundamentalmente por campesinos indígenas. En este sentido, no

sólo estamos hablando de un régimen de propiedad, sino de un modo de vida, el modo de vida campesino, donde predomina la milpa de origen mesoamericano, “un sistema agrícola tradicional conformado por un policultivo... Su especie principal es el maíz, acompañada de diversas especies de frijol, calabazas, chiles, tomates, y muchos otros dependiendo de la región” según CONABIO. Algunas investigaciones refieren que se pueden encontrar hasta 50 especies diferentes, que son a la vez alimento y parte del modo de vida.

En la Península de Yucatán existen cosmovisiones particulares que provienen de 3.6 millones de indígenas de 23 pueblos originarios. Por esto, y no por casualidad, es que, en las regiones Península de Yucatán y Caribe Mexicano, existe una de las mayores riquezas biológicas del país y del mundo (25 Áreas Naturales Protegidas, que abarcan más de 8.6 millones de hectáreas), ya que estos pueblos a partir de sus cosmovisiones y cosmovivencias han mantenido una relación más armónica con la naturaleza de la cual forman parte y conciben como sujeto con vida y corazón.

Sobre esta propiedad, literalmente encima, se propone construir las estaciones del Tren Maya. Pero el proyecto del tren no sólo contempla las estaciones sino también la creación de nuevas ciudades turísticas y para habitantes locales, polos de desarrollo y parques agroindustriales. En total se indica que son 22 estaciones y 18 polos de desarrollo. Esto implicará que sobre los ejidos se edificarán hoteles, restaurantes, boutiques, bares, centros de diversión turística, oficinas y viviendas.

Desde la perspectiva gubernamental se destaca que, por primera vez, no se expropiarán tierras a los ejidos. En el gobierno de la llamada Cuarta Transformación, se propone a los dueños de la propiedad social que no vendan sus tierras y que se incorporen como socios al denominado Proyecto de desarrollo Tren Maya. Al respecto, uno de los enlaces territoriales del Tren Maya, Pablo Careaga, representante de FONATUR, señala que les dicen a los ejidatarios: “Te proponemos una alternativa. Tu tierra apórtala al fideicomiso, FIBRA Tren Maya. ¿Qué te da a cambio el fideicomiso? Te da acciones de la empresa, te hace socio de la empresa. Igual que cualquier otro socio. La tierra será necesaria para los polos de desarrollo”. Dicho en otros términos, indica este funcionario, “...los ejidatarios aportan su capital en forma de tierra. La tierra será de los socios del proyecto, los dueños de la tierra y quienes metan dinero para desarrollar las ciudades”.

Así, la incorporación que se les propone es aportar sus tierras a un fideicomiso: “disposición por la cual el testador deja su hacienda o parte de ella encomendada a la buena fe de alguien para que, en caso y tiempo determinados, la transmita a otra persona o la invierta del modo que se le señala”. Es un fideicomiso inmerso en el mercado financiero, que para la inmensa mayoría de los mexicanos nos es ajeno, ya que sólo “35 de cada 10,000 mexicanos invierte en Bolsa, a diferencia de Estados Unidos donde 60 de cada 100 participa en este mercado” (El Economista, 2018).

La figura que se propone es el Fideicomiso de Infraestructura y Bienes Raíces (FIBRAS), un instrumento financiero que cotizará como cualquier otra acción dentro de la Bolsa Mexicana de Valores (o en la Bolsa Institucional de Valores, nueva en México) en el mercado de capitales, donde se viven riesgos y procesos

especulativos. De acuerdo con la Bolsa Mexicana de Valores “las FIBRAS son vehículos destinados al financiamiento para la adquisición y/o construcción de bienes inmuebles que tienen como fin su arrendamiento o la adquisición del derecho a recibir los ingresos provenientes del arrendamiento de dichos bienes”. Así, para ser “socios” del Tren Maya lo primero que tienen que hacer los ejidatarios, según el Fondo Nacional de Fomento al Turismo, es aportar su tierra al fideicomiso, bursatilizar su propiedad a través de la FIBRA Tren Maya que ha propuesto crear el gobierno federal. El fideicomiso se encargará de colocar los certificados bursátiles en el mercado de capitales mediante una casa de bolsa donde los inversionistas acudirán a comprarlos. Una vez que se generen rendimientos serán distribuidos entre los socios del fideicomiso. Al respecto, Pablo Careaga indica que “cualquiera puede ser socio del proyecto. Es una auténtica democratización del capital. La democracia permite que todo mundo tenga una voz y un voto en un proyecto. Dinero privado, para generar beneficios públicos”. Sin embargo, como veíamos, en México está “democracia” no es para todos, sino para una minoría.

Este instrumento financiero, las FIBRAS, surge en Estados Unidos en la década de los años 60 del siglo XX (conocidas como Real Estate Investment Trust), aunque ya había antecedentes desde finales del siglo XIX, y tenía como objetivo ser “un vehículo de inversión inmobiliaria basado en la figura del fideicomiso con oferta pública” (RANKIA, 2020a). En México este instrumento apenas tiene 9 años de funcionamiento, por lo que existe relativamente poca experiencia. Las FIBRAS que cotizan en la Bolsa Mexicana de Valores se encuentran en los sectores hotelero, habitacional, corporativo, escolar, construcción de bodegas y parques industriales. Una de sus características es que todas ellas se han hecho sobre propiedad privada.

En este sentido, parece que no existe experiencia en el mundo donde se proponga una FIBRA sobre propiedad social, que en México corresponde en parte a los ejidos. Al respecto, Humberto Calzada de la comunidad financiera Rankia México, indica que “con participación social, no existe una experiencia previa. Sí hay participación de la iniciativa privada e inversionistas en proyectos del gobierno, pero no de esta índole. Así que el gobierno mexicano innovaría a nivel mundial y a nivel latinoamericano, en bursatilización de tierras ejidales”. En este sentido un cuestionamiento es si para poder llevar a cabo el financiamiento inmobiliario en las estaciones, ciudades y polos de desarrollo, los ejidos tendrían que transitar primero al dominio pleno. Es decir, si deberían cambiar su régimen de propiedad social a privada, a fin de poder ser partícipes del fideicomiso. Este es uno de los grandes sueños del neoliberalismo: ¡privatizar la propiedad social! De acuerdo con el Fondo Nacional de Fomento al Turismo, entidad del gobierno federal responsable del Proyecto de desarrollo Tren Maya, los ejidatarios conservarán su propiedad social porque sólo aportarán sus tierras al fideicomiso y a cambio recibirán sus respectivos rendimientos de acuerdo con el funcionamiento, que he señalado, de la FIBRA. Sin embargo, recalco, sobre ellas se edificarán las construcciones necesarias para las estaciones, las ciudades, los polos de desarrollo y los parques industriales, por lo que no podrá ser posible dar marcha atrás. Es decir, una vez que la tierra se ha otorgado al fideicomiso no hay retorno, salvo que los ejidatarios compraran la totalidad de

los certificados bursátiles. Además, la Ley del Impuesto sobre la Renta establece que estos fideicomisos son irrevocables.

Dado que los ejidatarios formarán parte de una sociedad por acciones, donde serán “socios”, quienes detenten el mayor número de acciones, por ejemplo, los empresarios inmobiliarios, serán los que reciban la mayor parte de la rentabilidad. Es decir, los ejidatarios quienes sólo aportarán sus tierras recibirán (si es el caso) una menor proporción de la rentabilidad frente a quienes edificarán los bienes raíces, que tendrán un costo e inversión mucho mayor.

No obstante, la rentabilidad no está completamente garantizada. Un integrante de RANKIA México expresa que, dado que las FIBRAS son un instrumento variable, siempre van a existir riesgos, ya que una de sus características es que es un instrumento híbrido: una parte es de renta fija y la otra de renta variable (aproximadamente el 70 por ciento). La definición de la renta variable indica que la rentabilidad no se conoce y no es segura: “se caracterizan por no garantizar ni la devolución del capital invertido ni la obtención de rendimientos”, por lo que “al invertir en renta variable corremos el riesgo de perder todo nuestro dinero” (RANKIAb). Es importante expresar que esta inversión está en función de la situación económica general, la cual en un futuro cercano no es muy alentadora para México: “desde el punto de vista de las corredurías a nivel internacional, Standard & Poor’s, Fitch, Moody’s, calificadoras, y los distintos bancos como J. P. Morgan, Goldman Sachs, hay un sentimiento negativo sobre la economía mexicana, y lo ha reflejado el mercado, porque la cancelación de un proyecto como el aeropuerto de Texcoco, generó desconfianza sobre todo en el inversionista nacional y extranjero. Desde ahí, la BMV no ha podido repuntar” (Calzada, 2020). Pero a esto hay que agregar que a “las nuevas emisiones de renta variable, no les ha ido muy bien”. En el caso particular de las FIBRAS han estado estancadas durante el último año y medio precisamente por el comportamiento de la economía mexicana y para 2020 el escenario no será muy distinto, previéndose un crecimiento menor al 1%. Esto se refuerza con la salida de México del top 10 de los países más atractivos para invertir. Entonces, en términos reales, los escenarios para la renta variable de este instrumento financiero no son buenos.

Así, la propuesta de las FIBRAS podría significar un proceso de despojo debido a que además de que los ejidatarios nunca podrán recuperar su tierra (si lo quisieran) porque sobre ella estarán los proyectos inmobiliarios –y la ley así lo establece–, tampoco tienen garantizada la rentabilidad, por lo que quizá en un futuro no les quedaría más opción que de vender las acciones (certificados bursátiles) que reciban por sus tierras.

Frente a este planteamiento, una esperanza de otro escenario se deriva de que en la Ley Agraria (ley reglamentaria del artículo 27 constitucional, artículo que institucionalizó el proceso de reparto agrario en México) no existe ningún elemento que hable de que los ejidatarios puedan aportar sus tierras para una FIBRA. Sobre este asunto, el Procurador Agrario de la nación señala que “la ley establece que la aportación de tierras es para sociedades agrícolas, ganaderas o forestales y no podría ser para proyectos de desarrollo industrial y urbano, ya que la Ley no la prevé”. Sin embargo, sí es posible que los ejidatarios puedan

transitar al dominio pleno y vender sus tierras por lo que todavía está en duda qué ocurrirá con la propiedad social de este México campesino indígena.

Acusan a MULTI y UBISORT de violentar conflicto agrario



Domingo 31 mayo 2020 / Redacción

Oaxaca. - Autoridades del Comisariado de Bienes Comunales de San Pedro Chayuco denunciaron que las organizaciones de la Unidad de Bienestar Social de la Región Triqui (UBISORT) y el Movimiento de Unificación y Lucha Triqui Independiente (MULTI) son las culpables de romper los acuerdos entre las comunidades triquis y Chayuco, también de ser las responsables del ataque armado ocurrido el pasado 10 de mayo.

El pasado 11 de abril realizaron una reunión en Agua Fría Copalá donde se acordó avanzar en la solución limítrofe entre la región triqui y la Mixteca y en la no intromisión de organizaciones sociales o partidos políticos, comenta Fortino Velasco Avendaño, Comisariado de Bienes Comunales.

Después, en una segunda reunión efectuada el 16 de abril, también realizada en Agua Fría Copalá, los representantes de San Pedro Chayuco fueron recibidos por hombres armados. Ahí estuvieron representantes de MULTI, UBISORT y de la Confederación Nacional Campesina (CNC), en el lugar, a través del líder del

MULTI, Macario García Merino, trataron de intimidar e imponer acciones que San Pedro Chayuco, cuenta Velasco Avendaño.

Los pobladores de San Pedro Chayuco piden levantar por un tiempo la contingencia sanitaria del Covid-19 para buscar juntos la intervención de la Procuraduría Agraria y llegar a una solución al conflicto.

“Condenamos el ataque de grueso calibre hacia nuestra comunidad de San Pedro Chayuco, habiendo mujeres, niños, ancianos, nuestra población nunca ha sido violenta, lo cual puede ser revisado en la historia”.

Fortino Velasco Avendaño, Comisariado de Bienes Comunales.

Velasco Avendaño, manifestó que San Pedro Chayuco cuenta con evidencias fotográficas de la invasión realizada por hombres armados, los cuales eran encabezados por los líderes del MULTI y representantes de la UBISORT, además de otras personas de las comunidades de Guadalupe Tilapa, La Sabaná Copalá, Agua Fría Copalá, la Cumbre Yerba Santa y Yutazani., entre otras.

De la inviable agroindustria a la agricultura postindustrial



Malz industrial

Viernes 29 mayo 2020 / José Godoy Berrueta

"Nos acusan de querer "volver a las cavernas", pero la sociedad post-industrial no es la sociedad pre-industrial. Es mucho más complejo que eso. Es la sociedad que ya vivió los efectos de la era industrial, que reconoce los resquicios menos impactados por la industrialización de bienes y servicios, que describe y critica la sociedad industrial. Reconoce avances científicos o tecnológicos y propone una forma de vida y de relación convival con la naturaleza y la sociedad, basada en herramientas al alcance de todos para dotarnos en una escala asequible a toda la población de lo necesario para vivir cuidando nuestro entorno".

En abril de 2019 Alejandro Nadal, al igual que otras voces internacionales afirmaba "¿Cómo vamos a asegurar la alimentación de una población de 8 mil 500 millones de personas para 2030? La mayoría de la población piensa que la única forma de lograrlo es mediante la agricultura comercial de gran escala, que hoy domina el mercado mundial de alimentos. Ésa es la respuesta equivocada". Reconocía como economista, las técnicas de producción que "descansan en un saber campesino milenario basado en la agrobiodiversidad. Esa forma de producción va contra casi todos los principios de la producción capitalista, que

prefiere la uniformización (monocultivo), la mecanización y el uso intensivo de agroquímicos (fertilizantes y plaguicidas)”.

“La lucha por los alimentos de mañana comienza hoy. La forma de producirlos en la actualidad afecta la producción de una alimentación nutritiva y un medio ambiente saludable en el futuro. La agricultura comercial de gran escala, intensiva en capital y en insumos agroquímicos, no solamente no es la respuesta a las necesidades de producción y conservación, pues pone en peligro el abasto alimentario mundial del futuro. Es urgente revalorizar la agricultura que se rige por los principios de la producción agroecológica” [1].

En 1978 Iván Ilich planteaba en *La Convivialidad*: “Quiero trazar un cuadro del ocaso del modo de producción industrial: dos terceras partes de la humanidad pueden aún evitar el atravesar por la era industrial si eligen, desde ahora, un modo de producción basado en un equilibrio post-industrial, ese mismo contra el que las naciones superindustrializadas se verán acorraladas por la amenaza del caos”. Ilich llamaba a investigar críticamente el monopolio del modo industrial de producción y cómo imaginar otros modos de proceder.

El sistema alimentario industrial va mostrando a gran velocidad que más que ser una solución es ya el núcleo del problema. Deja a su paso enfermedades, daños ambientales, deshabilitación de las sociedades que no pueden proveerse sus propios alimentos y una destrucción del sistema campesino agroalimentario: el sistema central para la reproducción de la vida humana.

Este monopolio busca controlar todos los factores relativos a las semillas, el suelo, el agua, la mano de obra, los agroinsumos, el transporte y finalmente el precio de los alimentos. Avanza con “empresas directamente beneficiadas por actos gubernamentales del Estado, por sus políticas públicas, sus reformas constitucionales y sus legislaciones apalancadas con tratados de libre comercio y cooperación” [2]. Tanto desvío de poder y recursos invertidos a favor de las empresas provoca que en México tengamos una “sobreoferta de alimentos industrializados de muy bajo valor nutricional” que provocan que “de las 600 mil muertes que se registran al año, 300 mil muertes estén relacionadas con la mala alimentación” [3].

En México este sistema agroindustrial se discute por todo el territorio nacional. La disputa con el modo de producción campesino-indígena está presente en las comunidades.

Península de Yucatán

“El cultivo de soya en el municipio de Bacalar se intensificó a partir de 2012. Fueron los menonitas quienes la desarrollaron deforestando unas 3 mil hectáreas de selva.”

“De acuerdo con el monitoreo del colectivo de semillas Múuch’ Kananlínaj, en un periodo de diez años se han vendido 26 mil hectáreas de tierras ejidales del municipio de Bacalar. Los compradores, hasta el momento, se identifican como menonitas, empresarios agrícolas de origen alemán, filipino y japonés que pagaron, en promedio, 5 mil pesos (206 dólares) por hectárea.” [4]

La Procuraduría Agraria en las comunidades ha jugado de “inmobiliaria” convenciendo con artimañas a campesinos e indígenas a que vendan sus tierras.

Dicen las instancias del gobierno: “La certeza jurídica en el 98 por ciento de la propiedad social de Quintana Roo, es un factor preponderante para promover, a través de los sectores turístico, inmobiliario y de servicios, un mejor nivel de vida para las familias campesinas de la entidad” [5].

Las comunidades de los tres estados de la península han respondido interponiendo juicios contra la siembra comercial de soya transgénica y contra los programas interestatales que pretenden “ordenar” y folclorizar el modo de vida ancestral de los mayas.

En Campeche se cultivan 50 mil hectáreas de soya que expanden la frontera agrícola destruyendo la selva, esto promovido por el gobierno que otorga subsidios a productores y compradores [6]. Esta soya transgénica se ha sembrado de forma ilegal. Ahora hay contaminación con glifosato de niños y adultos en las comunidades mayas, y de los mantos freáticos y las fuentes comunitarias de agua [7].

Jalisco

En México entre 1992 y 2015 la venta y aplicación de pesticidas creció 222% y hoy día está autorizado el uso de 140 plaguicidas prohibidos en otros países por su alta toxicidad y por el daño que causan a los ecosistemas. El modelo agroexportador de Jalisco ha convertido el estado en un mar de agrotóxicos.

“En Jalisco fallecieron cuatro mil 744 personas por insuficiencia renal entre 2013 y 2017, de las cuales 50 fueron bebés, con menos de un año de edad, mientras 419 personas tenían entre uno y 24 años. Según Felipe Lozano, de la Universidad de Guadalajara, la contaminación del agua es un factor crucial que provoca enfermedades renales, por la exposición a plaguicidas.” [8]. Al conocer estos datos y con el reconocimiento oficial de epidemia un amplio grupo de investigadores se comenzó a monitorear la presencia de pesticidas en varios lugares del estado [9].

Se estudió la presencia de pesticidas, entre ellos el glifosato en 281 niños, con promedio de edad de 9 años de 2 regiones alejadas una de otra, pero con características agroindustriales, y se halló presencia de 2 a 12 pesticidas en las pruebas de orina de los niños [10].

En febrero de 2020, la Comisión Interamericana de Derechos Humanos dictó medidas cautelares para “preservar la vida, integridad personal y salud de los pobladores de las zonas hasta 5 kilómetros del Río Santiago” como afectados de la actividad industrial y agroindustrial en esa cuenca [11].

En las fuentes de agua se encontró gran variedad de plaguicidas; en lagos y presas se encontró glifosato utilizado para contrarrestar la presencia de lirio, y múltiples sustancias debidas a escurrimientos.

En la cuenca de Río Ayuquila (que va del sur de Jalisco a Colima) se encontraron de 2 a 40 plaguicidas en las muestras de agua del río provenientes de cultivos de agave, maíz, caña, pastos, cítricos, avena y papa [12].

En la región melífera del Nevado de Colima hay “evidencias de mortandades de abejas producidas por neonicotinoides en cultivos e invernaderos de aguacate y moras”, así como daños y riesgos a otros polinizadores, al ambiente y a la salud humana [13].

En la región de Chapala hay presencia del insecticida Lindano en mujeres embarazadas [14]. “La epidemia de obesidad ha develado [...] que puede haber una asociación etiológica entre la exposición uterina a ciertos compuestos químicos y la obesidad postnatal; el 79% de las mujeres embarazadas incluidas en este estudio se les detectó la presencia de HCH lindano”.

Cada año se producen unos 2 mil 800 químicos, y lamentablemente menos de la mitad se han estudiado buscando conocer la toxicidad que representa para el feto, el niño o el adulto [15].

Lo más preocupante de esta guerra de agrotóxicos es la presencia mezclada de todos juntos, su persistencia y acumulación en las personas y en la naturaleza, su desregulación y sus efectos no atendidos en grandísimas poblaciones, además de su mezcla con desechos industriales y urbanos. Mientras tanto, la población de estas regiones intenta a contracorriente mantener sus actividades campesinas.

Michoacán

En reuniones para analizar la agroindustria y promover el libre intercambio de semillas en la comunidad purépecha de Cherán insisten que las semillas son lo más importante, son vida, y aun así la gente está menos en el campo e incrementa la migración.

Persiste la milpa y las comunidades conscientes hacen prevalecer formas de producción artesanal. La prioridad es producir conservando y mantener el beneficio colectivo.

Ver a las comunidades como reservas de recursos naturales es una visión muy empresarial. A veces la gente copia modelos de empresas o iniciativas que parten de un interés muy ajeno a los valores comunitarios. “Y luego nos imponen la idea de que nuestros proyectos fracasan. En realidad, debemos buscar otra vida, basada en nuestros saberes de agricultura o agroecología, nuestro comercio, construcción, idea de la salud, o solución de conflictos. Todo está relacionado, cómo producimos, con qué tecnologías, qué comemos, cómo lo conservamos y lo intercambiamos”, nos dice la gente del Concejo Mayor.

El agronegocio arrebató, modifica e impone en toda la cadena alimentaria y sus procesos un nivel de toxicidad y contaminación nunca antes visto. Hasta el punto de vincularse a cadenas económicas criminales.

En Michoacán transformó a comuneros en peones de la cañada y los valles, algunas veces forzados, en los campos de zarzamora, arándanos, fresa, aguacate, brócoli o papa. Todo diseñado en reuniones y programas de empresas y gobiernos.

“Frente a este escenario la comunidad decidimos defender la autonomía, el territorio y a la gente: ‘que es como sembrar la semilla’. Toda la riqueza viene del trabajo y nos lo están robando. La agroindustria requiere nuestro trabajo para generar su riqueza a partir de nuestro territorio. Eso es extractivismo puro”.

Necesitan hacer dependiente al campesino para convertirlo en mano de obra, por eso se apropian de su suelo, su semilla, su vida silvestre, su comunidad y su territorio para imponer extensos campos de monocultivo industrial. Son

producciones de mercancías ajenas a la comunidad con una alta dependencia y consumo tecnológico.

En México el maíz es el alimento base, es un cultivo muy generoso que permite hacer muchas cosas a la vez, produce lo necesario y puede convivir con otros muchos cultivos que juntos propician una gran cantidad de beneficios, no solamente alimentarios.

“Los movimientos comunales se vacían empujados por los agronegocios y las cadenas de tiendas con productos industrializados caros y dañinos a la salud producidos con insumos de nuestras regiones: papas, maíz y soya. Es un círculo de imposición y control que genera una gran crisis de crisis: económica, de salud, ambiental y climática”, insiste el Concejo Mayor.

El gran esfuerzo de la gente para llevar a sus hijos a las escuelas se invierte en prepararlos para trabajar en las industrias.

La agricultura postindustrial

Nos acusan de querer “volver a las cavernas”, pero la sociedad post-industrial no es la sociedad pre-industrial. Es mucho más complejo que eso. Es la sociedad que ya vivió los efectos de la era industrial, que reconoce los resquicios menos impactados por la industrialización de bienes y servicios, que describe y critica la sociedad industrial. Reconoce avances científicos o tecnológicos y propone una forma de vida y de relación convival con la naturaleza y la sociedad, basada en herramientas al alcance de todos para dotarnos en una escala asequible a toda la población de lo necesario para vivir cuidando nuestro entorno. Por eso la pertinencia de una agroecología que abrevie del saber campesino y que haga comunitarias la tierra, el suelo, el agua, las semillas y todas las herramientas para la reproducción de la vida humana. Decía Iván Illich en *La convivencialidad*: “Llamo sociedad convivencial a aquella en que la herramienta moderna está al servicio de la persona integrada a la colectividad y no al servicio de un cuerpo de especialistas. Convivencial es la sociedad en la que las personas controlan la herramienta”.

En 2009 le preguntaron a Alejandro Nadal que lección podríamos extraer de la epidemia de la gripe porcina: “tiene que ver con la bioseguridad. Esta epidemia es una muestra clara de que los sistemas de bioseguridad en México (y muy probablemente en muchos países) no están preparados, ni de lejos, para enfrentar contingencias. Aun así, el gobierno mexicano insiste en su afán de liberar cultivos transgénicos a escala comercial. Llama la atención, en especial, el caso del maíz. Este cultivo tiene su centro de origen en México y ... no hay condiciones de bioseguridad en México”.

“Estamos en tal grado deformados por los hábitos industriales, que ya no osamos considerar el campo de las posibilidades; para nosotros, renunciar a la producción en masa significa retornar a las cadenas del pasado, o adoptar la utopía del buen salvaje.” [16]

Sin embargo en plena crisis del Covid-19 Herman Bellinghausen nos recuerda en su columna del 30 de marzo en *La Jornada*: que “ahora, de pronto, el futuro no existe. Lo dábamos por sentado. Pierden sentido planes, proyecciones. Peligra menos la vida cíclica de los pueblos originarios y campesinos que la lineal

en progreso e innovación constante de las sociedades urbanas; sencillamente ellos se preparan para la próxima siembra y las fiestas del calendario, aunque haya que brincarse alguna por la emergencia”. “Los pueblos son los que han demostrado que saben durar”.

Notas

1. Alejandro Nadal, “La batalla por la alimentación del futuro”, La Jornada 4 de marzo de 2019

2. Demanda “Violencia contra el maíz, la soberanía alimentaria y la autonomía de los pueblos”. Las reformas estructurales y la integralidad del ataque contra la subsistencia. Tribunal Permanente de los Pueblos/ capítulo México, 2014.

3. Hugo López-Gatell Ramírez, Conferencia oficial vespertina Covid-19 05 de abril de 2020.

4. Heber Uc Rivero, El derecho al territorio frente a la soya transgénica en Bacalar, Ceccam, 2019

5. La Procuraduría Agraria intensifica el ordenamiento y la seguridad patrimonial en el campo de Quintana Roo. <http://www.pa.gob.mx/boletines/boletines.htm>

6. “El Estado, gran productor de soya”, Por esto, 24 de noviembre, 2019

7. Serapaz, “Soya transgénica en Campeche y Yucatán, una ruta pendiente”, 11 de julio de 2016, serapaz.org.mx

8. “Jalisco encabeza la lista de enfermos renales”, El informador, 15 de noviembre de 2019 .

9. Humberto González, “Un desafío ético para el desarrollo científico de México”, Este País, Ciencia y Desarrollo, enero 2019.

10 Erik Sierra-Díaz y otros, “Urinary Pesticide Levels in Children and Adolescents Residing in Two Agricultural Communities in Mexico”, International Journal of Environmental Research and Public Health, 2019.

11. Comisión Interamericana de Derechos Humanos, Resolución 7/2020 Medida Cautelar núm. 708-19. Pobladores de las Zonas Aledañas al Río Santiago, respecto de México, 15 de febrero de 2020.

12. Arturo Rodríguez Aguilar, y otros. “Análisis de residuos de plaguicidas en el agua superficial de la cuenca del río Ayuquila-Armería”, México. Terra Latinoamericana 37:151-161. 2019.

13. José María Tapia González, y otros. “Pesticidas: insecticidas neonicotinoides y el futuro de las abejas y otros insectos polinizadores”, Revista Latinoamericana el Ambiente y las Ciencias 10 (23), 2019.

14. Felipe Lozano Kasten y otros, “Exposición involuntaria de mujeres embarazadas al plaguicida hexaclorociclohexano (Hch) en Chapala, Mexico, 2011-2012”, <https://imbiomed.com.mx/>

15. Diana Citlalli García Ramírez, “Efecto de la exposición materno infantil al plaguicida hexaclorociclohexano y su relación con obesidad infantil (2 A 5 Años) en Chapala, Jocotepec y El Molino, Jalisco, México”, Tesis profesional para obtener el grado de maestra en ciencias. 2014- 2015.

16. Alejandro Nadal, “Desarrollo sustentable y producción del maíz en México”, La Jornada, 10 de octubre de 2012.



Prometen primer pago a ejidatarios en León



Sábado 30 mayo 2020 / Jorge Hernández

Los ejidatarios de la comunidad de Los Arcos, recibirán el primer pago de 430 mil pesos por las afectaciones a las tierras aledañas a los accesos que ayer fueron bloqueados como protesta en la maxipista León-Aguascalientes.

Son 43 ejidatarios los que sufrieron afectaciones en sus tierras en el año de 1996 cuando se construyeron las dos casetas de cuota de la autopista.

Y son 27 las hectáreas comprometidas que mantienen un adeudo de al menos 19 millones de pesos, es decir, poco más de un millón 918 mil pesos por cada una de las hectáreas.

El pasado viernes los ejidatarios junto con sus familias bloquearon los accesos por la falta de pago de las afectaciones causadas desde hace más de 20 años cuando se amplió el tramo de la maxipista.

Por más de 5 horas el cruce de esta importante arteria estuvo bloqueado en reclamo a la falta de indemnizaciones entre los representantes de la Secretaría de Comunicaciones y Transporte (SCT), Procuraduría Agraria, y Gobierno del Estado que buscaban la expropiación.

Este convenio de ocupación previa entre el municipio de León y el Ejido Los Arcos, que tenía como objetivo la expropiación, está estipulado en un documento

emitido el pasado 28 de enero del 2020 por parte de la Secretaría de Desarrollo Agrario, Territorial y Urbano, además de la Procuraduría Agraria, revelaron los ejidatarios.

Sin embargo, ante la protesta los ejidatarios lograron una comisión y para el desplazamiento de personal antimotines de la Secretaría de Seguridad Pública y de la Guardia Nacional, se liberó a la vialidad tras haber llegado a un acuerdo. Será a más tardar el próximo martes cuando recibirán el primer depósito correspondiente a un monto de 430 mil pesos, informó el comisariado ejidal José Guadalupe.

Mientras que el resto de la deuda será hecho después del primer pago.



Bloquean la León-Silao para exigir pagos incumplidos



Viernes 29 mayo 2020 / Andrea Castillo

Sumando un grupo de 43 campesinos leoneses, negaron el acceso a vehículos a la carretera de cuota León – Silao, exigiendo a las autoridades que llegaran a un convenio, o que se les pagaran la deuda que tiene el municipio y el gobierno del estado con los dueños de un predio de casi 19 hectáreas, esto desde hace más de 20 años.

Los agricultores tomaron la decisión de salir a manifestarse, porque el gobierno municipal ha retrasado e incumplido los acuerdos que existen respecto al pago de sus tierras, mismo que había quedado estipulado en un convenio de Desarrollo Territorial y la Procuraduría Agraria desde el pasado mes de Octubre, estableciendo que les iban a pagar en dos partes el terreno que sufrió daño, conocido como Gasa Norte, la afectación a su patrimonio data de 1996 y hasta ahora no les han pagado.

El primer avalúo que les hicieron fue en el año 2000, donde se estipuló una fecha y monto de pago, posteriormente la segunda emisión se haber realizado a más tardar el pasado 11 de febrero del 2020, ninguno de los dos ocurrió.

Por tal motivo, la mañana de este viernes cerraron la circulación de la carretera manifestando su inconformidad hasta que llegaron a un acuerdo a firmar a las oficinas de Desarrollo Urbano para que se les diera un nuevo plazo de pago.



Ejidatarios urgen pago de afectaciones; bloquean autopista en Guanajuato

Viernes 29 mayo 2020 / Notimex

La cuarentena terminó por exasperar a los habitantes del ejido Los Arcos, en León, Guanajuato, quienes reclaman el pago de las afectaciones pactado desde hace 20 años, cuando se amplió el trazo de la maxipista en el tramo León-Aguascalientes.

Por casi cinco horas, esa misma vialidad estuvo bloqueada a la altura del kilómetro 11 por más de 50 ejidatarios, en reclamo de las indemnizaciones que el municipio de León y el concesionario les prometieron para este mes de enero. Según el reporte de los elementos de la Guardia Nacional, alrededor de las 9:00 horas se reportó la obstaculización de la autopista. Los elementos dialogaron con los inconformes que no permitían la salida de los vehículos de la autopista, hacia la Central de Abastos de León, ni tampoco entrar a la autopista.

Los ejidatarios mostraron un documento expedido por la Procuraduría Agraria en la que estableció el compromiso del municipio de León, para realizar el pago por un millón 918 mil pesos por el predio denominado Gasa Norte. Dentro de este convenio, se estableció un primer pago de 921 mil pesos a más tardar el 21 de enero de 2020, pero este no llegó.

“Los compromisos tienen que cumplirse y el municipio no se va a comprometer más allá de lo que quiera (...) ¿Por qué no vienen a negociar? No se trata de eso, se trata de ver las cosas de forma clara”, expresó Francisco Guerrero.

Fue aproximadamente a las 11:30 horas, que personal de la concesionaria de la autopista federal se presentó ante los comuneros inconformes para dialogar.

Después del mediodía, funcionarios de la dirección de gobierno del municipio y asesores de la Secretaría de Gobierno que expresaron a los ejidatarios que liberarán la vialidad de lo contrario un grupo antimotín los retiraría. Alrededor de la 13:30 horas, se liberó el acceso.

Los manifestantes decidieron quedarse en el acceso procedente de bulevar Hermanos Aldama hacia la autopista, donde se encontraron con grupos antimotines de las Fuerzas de Seguridad Pública del Estado (FSPE). Permanecieron en el lugar hasta cerca de las 14:00 horas, una vez que fueron emplazados a una reunión formal.

Más de 20 años en espera: agricultores cierran carretera para exigir el pago de sus tierras



Viernes 29 mayo 2020 / Jessica de la Cruz

El adeudo que tiene el municipio de León con 43 ejidatarios que pertenecen al ejido de Los Arcos, es de casi 19 millones de pesos, ya que dos de sus predios sufrieron afectaciones en el año de 1996, cuando se construyeron las dos casetas de cobro.

Este jueves, en el bulevar Hermanos Aldama, en el ingreso a la caseta de cobro de la carretera León – Aguascalientes, rumbo a Silao, más de 43 personas, entre ellos propietarios de las tierras afectadas, salieron a manifestarse mediante el cierre carretero, con la finalidad de conseguir una respuesta por parte del municipio para recibir un pago parcial o total de la deuda que tiene el Municipio con ellos.

Antecedentes

En los antecedentes de un documento que se emitió el pasado 28 de enero del 2020 por parte de la Secretaría de Desarrollo Agrario, Territorial y Urbano, además de la Procuraduría Agraria, se estipula que el 26 de julio de 1996 se suscribió a un convenio de ocupación previa entre el ejido Los Arcos y el Municipio de León, así como los representantes de la Secretaría de Comunicaciones y Transporte (SCT), Procuraduría Agraria, y Gobierno del Estado que tenía como objetivo la expropiación.

Asimismo, se retomaron los acuerdos de las reuniones de las fechas del 22 de octubre del 2019 y el 11 de noviembre de ese mismo año, las cuales están suscritas ante esta dependencia por ambas partes con el objetivo de celebrar un acuerdo que pusiera fin a la solicitud del ejido relativo al pago de afectaciones de los terrenos ejidales.

Municipio dejó expirar fechas

En las cláusulas que tiene este documento se señala que el ejido y el Municipio hicieron un convenio para pagar uno de los terrenos afectados, de aproximadamente 1.9 hectáreas, con un valor de mil pesos por metro, según un valor catastral que se realizó en el año 2000.

El monto total por este predio es de 1 millón 918 mil pesos, mismos que serían pagados en dos partes. La primera correspondía a una cantidad de 921 mil pesos antes del 11 de febrero de este año. Y la segunda era de 997 mil pesos, que se deberían cubrir a más tardar el 28 de abril de este año. Al pagar esta deuda, el Municipio podría continuar con la obra de la Gasa Norte, y Gasa Sur, que son los nombres que se les denominaron a los accesos de las casetas de cobro.

Aunque existen los documentos, el municipio no les ha cumplido los acuerdos que antes mencionados, ante ello, los ejidatarios se cansaron y salieron a las calles a cerrar el paso vehicular y no se irían hasta no obtener una respuesta de pago por parte del gobierno municipal. Estas 43 personas llegaron a las 10:00 horas del viernes y abrieron el paso a las 13:15 horas, luego de acordar acudir a las instalaciones de Desarrollo Urbano, para un nuevo acuerdo de pago.

En asamblea, ejido de Tepetlixpa decidirá uso de 10 hectáreas que busca recogerle a una secundaria



Viernes 29 mayo 2020 / Mónica Martínez Rivera

El 11 de junio, ejidatarios realizarán una asamblea para determinar qué sucederá con el predio de la secundaria técnica No 14 «Emiliano Zapata Salazar».

Con ese propósito, de igual forma van a tomar en cuenta la opinión de la ciudadanía.

En entrevista con AMAQUEME miembros de mesa directiva del comisariado ejidal,

explicaron que a través de comunicados que pegarán en las calles y asesorías en la casa ejidal, los jueves a partir de las 19 horas, a partir del 28 de mayo, estarán informando a la comunidad la situación legal en la que se encuentra el predio de la secundaria técnica.

José Luis Castañeda Rodríguez, presidente del ejido, indicó que no pretenden quitarle a la secundaria todas las tierras, al contrario, se le entregará su título parcelario escolar para que legalmente tenga los derechos, pero no serán los 12.2 hectáreas que actualmente tiene.

En este sentido, dijo que únicamente será lo que ya está edificado, decisión que se determinó derivado del olvido en el que se encuentran las instalaciones.

Describió que las cajas de abejas están abandonadas en el suelo, hay bancas rotas dentro y fuera de los salones, un estanque de agua maloliente y ya no tiene animales.

Lo anterior, precisó, se suma el mal uso que se les ha dado a las más de diez hectáreas de tierras de labor, que deberían de ser sembradas por alumnos como parte de su educación, pero han sido rentadas a particulares por los profesores, dinero que no se ha invertido en la secundaria, pues de otra forma no estaría en tan malas condiciones.

Afirmó que esta situación obligó a recogerlas as hectáreas y a ofrecerlas durante una visita

a la Procuraduría Agraria, donde se enteraron que el gobierno federal a través de la SEDATU requería predios para construir bancos del Bienestar Social.

“Por ello informamos que en Tepetlixpa había espacio y derivado de ello, el 23 de marzo arribó la visitadora Agraria, Alejandra Hernández Cervantes quien realizó una inspección del predio”, explicó el entrevistado.

Hechos que quedaron asentados en una minuta realizada por la visitadora, donde se indica el espacio para la edificación del banco, de un hospital y una universidad, proyectos que, afirmó, beneficiarán a la población.

Castañeda Rodríguez dijo que decidieron ofrecer las tierras por diversas razones, la principal es que el predio donde está asentado la secundaria técnica sigue siendo propiedad del ejido, pues el documento de donación no es válido, porque las autoridades escolares no realizaron los trámites para que la escuela tuviese su título parcelario.

Sumado al hecho de que la donación no se realizó correctamente pues esa decisión no se tomó en asamblea, requisito indispensable para que fuera legal.

Agregó que una vez informada la población y se recoja su opinión, se tomará una decisión en la asamblea acerca de lo que sucederá con las hectáreas que son propiedad del ejido.

“Asfixia” la parálisis al sector rural



Viernes 29 mayo 2020 / Antonio de la Cruz

A casi año y medio que inició la administración federal, las dependencias que ofrecen apoyo o acciones a beneficio del campo, medio ambiente y protección a recursos naturales continúan desmanteladas.

Situación que se ha agravado por la implementación de programas de ahorro por parte de la Secretaría de Hacienda.

Esta problemática ha provocado que más de 100 mil productores agrícolas, ganaderos, forestales, pescadores y habitantes del medio rural, no reciban apoyos anuales por más de 2 mil millones de pesos, la cual empeoró a consecuencia de las medidas preventivas que se aplican contra COVID-19.

Será hasta el lunes primero de julio cuando reactiven actividades luego que fueron suspendidas.

El desmantelamiento de las dependencias federales inició a partir del primero de diciembre, por lo que fueron despedidos la mayoría de los delegados federales de diferentes secretarías, entre ellas; Secretaría de Desarrollo Rural (SADER), Comisión Nacional Forestal (CONAFOR), SEMARNAT, PROFEPA, Procuraduría Agraria, la Secretaría de Desarrollo Agrario, Territorial y Urbana (SEDATU).

Actualmente esas dependencias están casi desmanteladas, pero otras desaparecieron como PROSPERA.

La propia Coordinación de Delegaciones del gobierno federal, ha confirmado que en casi año y medio de la administración se han recortado a 600 trabajadores en diferentes dependencias que ofrecen apoyo al campo.

Organismos como el programa PROSPERA, que desapareció este gobierno, dejó sin empleo a 328 trabajadores de la salud, que atendían zonas más alejadas en el sector rural, donde residía el mayor número de beneficiarios del programa. El primero de marzo de este año cumplió un año que 328 trabajadores de PROSPERA se quedaron sin empleo, entre los que se hallan; médicos, enfermeras, nutriólogos entre otros.

Despide SEDER a 150 empleados

Desde que inició ésta administración federal el primero de diciembre a la fecha, 150 trabajadores que laboraban por contrato o confianza, fueron dados de baja en la Delegación de la Secretaría de Agricultura y Desarrollo Rural (SADER).

Esa es una de las dependencias que más recortes ha sufrido en su presupuesto, luego que el gobierno federal ha retirado apoyos al campo y desaparecido programas de apoyo en beneficio de más de 70 mil productores.

Rogelio Ortíz Moreno, líder de la organización Campesinos Unidos de San Fernando, dijo que el campo en Tamaulipas está abandonado por el gobierno federal.

“No es posible que, en año y medio, no existe una persona responsable al frente de la Delegación de Agricultura, donde despacha un encargado administrativo, que no tiene facultades para gestionar o resolver problemas que aquejan a los productores”, denunció.

Dijo que esa dependencia prácticamente esta desmantelada desde que corrieron a casi todo el personal , entre ellos; trabajadores administrativos, operativos hasta jefes del Centro de Desarrollo Rural, quienes a pesa que algunos tenían más de 30 años laborando fueron dados de baja, sin reconocer su antigüedad.

Esa situación tiene detenidos o sin ejercer varios programas de apoyo, situación que ha provocado movilizaciones y protestas de organizaciones campesinas, por lo que esa organización ha llevado la toma de instalaciones para reclamar apoyos.

Le ‘talan’ a la CONAFOR 80 mdp y gente

En julio de 2019, sin previo aviso el Gobierno Federal ordenó deshacer casi totalmente la Gerencia de la Comisión Nacional Forestal (CONAFOR) en Tamaulipas, por lo que despido a 22 de 26 trabajadores de confianza que operaban programas de apoyo al sector forestal.

En oficinas solo quedaron a cargo cuatro trabajadores de base.

De forma repentina y en horario de trabajo se informó sobre el cese fulminante del organismo, sin pagar la liquidación que por ley les corresponde.

En esa dependencia no se respetó la antigüedad y sólo ofrecieron un finiquito y no la liquidación que les corresponde por ley, a pesar que hay personas que trabajaron en la institución más de 25 años, desde que era la Forestal, antes de convertirse en la CONAFOR.

La Gerencia estatal del organismo se dedica a combatir incendios forestales que en 2019 afectaron más de 6 mil hectáreas en 32 eventos.

Si bien los brigadistas que se dedican al combate de incendios forestales no fueron tocados por ser personal de base sindicalizados, quedaron fuera los coordinadores e Ingenieros especialistas.

Esta situación ha provocado que el combate de incendios forestales esté en manos de personal de la coordinación estatal de Protección Civil, así como de municipios.

Acaban con instituciones del ambiente

En Tamaulipas los criminales ecológicos ahora actúan libremente, luego que el gobierno federal tiene sin personal y sin titulares dependencias como; Delegación de la Secretaría del Medio Ambiente y Recursos Naturales (SEMARNAT), así como la Procuraduría Federal de Protección al Ambiente (PROFEPA, que además está sin presupuesto para realizar programas, por lo que son inoperantes.

En esas dependencias fueron despedidos más de 50 trabajadores, entre ellos; jefes de áreas. Sólo quedó personal sindicalizado y administrativo, pero carecen de titulares las dependencias y sin recursos para realizar operativos de revisión, ya que no cuentan con gasolina para realizar verificaciones, así lo denuncia el personal.

Otras Instituciones como la Procuraduría Agraria, SEDATU y CONAGUA, también sufrieron recortes de personal en el curso del último año.

Hasta ahora solo CONAGUA, cuenta con un Director general de cuenca y es el único organismo que sigue operando normalmente, en tanto que el resto está semiparalizado por los recortes y medidas implementadas para la prevención del COVID-19.