



PROCURADURÍA AGRARIA

**SINTESIS INFORMATIVA DE PRENSA
MARTES 01 DE DICIEMBRE DE 2020**

Ocho columnas



García Luna también desvió con Peña Nieto

Mediante la constitución de empresas fachada, operó la triangulación de recursos públicos por 2 mil 263 millones de pesos, que terminaron en paraísos fiscales



Pactan eliminar subcontratación

Incluyen prohibición a esquemas de insourcing



Nuevo paquete de inversión en infraestructura

Proyectos adicionales. Agregan 228 mil mdp para realizar 29 obras más

EL ECONOMISTA

Crédito de la banca tuvo su tercera baja al hilo en octubre

Se redujo 2.5% anual, con \$4.7 billones de financiamiento vigente



El segundo paquete de inversión suma \$228 mil millones

Incluye 29 proyectos de infraestructura privada y público-privada



Llaman a México a tomarse “muy en serio” la pandemia

Emergencia. La OMS insta a “líderes” a usar el cubreboca y lanza alerta porque en noviembre pasado se duplicaron contagios y fallecimientos por covid; “se lo dice a todo el mundo”, matiza, Hugo López Gatell



EL PERIÓDICO DE LA VIDA NACIONAL

Gobierno e IP extienden plan de inversión

Anuncian 29 proyectos



OMS a México: tomen la pandemia en serio

Los números muestran que está en mala situación, dice su director general, Tedros Adhanom; “esperamos que todos los líderes den ejemplo”

La Razón

Empobrece Covid a más de 7.5 millones en 28 entidades

Quedan sin capacidad de adquirir canasta básica

El Sol de México

CFE pide permiso a EU para importar luz

Quieren abastecer las necesidades de la frontera

unomásuno

Histórica cifra económica más alta de México

Andrés Manuel López Obrador



Mujeres sin chamba

Aumenta desempleo para ellas en CDMX; llega a 48% durante pandemia: Semujeres

OVACIONES

Covid-19 y crisis marcan segundo año de la 4T

López Obrador dará informe esta tarde en Palacio

DIARIO ContraRéplica PERIODISMO DE INVESTIGACIÓN

“Ser serio” ante el Covid pide OMS a México

Por primera vez desde el inicio de la pandemia, la Organización Mundial de la Salud hizo un llamado directo al país a atender el repunte de contagios y hospitalizaciones; no es momento de hacer bodas, ni festejos, respondió la Ssa

IMAGEN DEL DÍA

PIDEN JUSTICIA PARA EMPRESARIO FRANCÉS



DEGO SIMÓN SÁNCHEZ/EL UNIVERSAL

Familiares, amigos y colegas marcharon de la glorieta de Arquímedes en Polanco al restaurante del empresario francés Baptiste Jacques Daniel Lormand, quien fue hallado sin vida al sur de la Ciudad de México junto a su socio mexicano. La Secretaría de Seguridad Ciudadana informó sobre la detención de uno de los presuntos responsables del asesinato. | A21 |

OMS exige a México que tome en serio la pandemia

Pide a líderes poner el ejemplo; López-Gatell advierte que la "fase de ascenso" seguirá hasta enero

Ginebra.— El director general de la Organización Mundial de la Salud (OMS), Tedros Adhanom Ghebreyesus, advirtió ayer que el avance del Covid-19 en México es "muy preocupante" y llamó al gobierno a "tomarse muy en serio" la pandemia.

"México está en mal estado", indicó el funcionario, al resaltar que se han duplicado los casos y decesos, y que eso "es una mala señal". Subrayó que los líderes, ya sea políticos o de otro tipo, deben "poner el ejemplo".

En México, el subsecretario de Salud Hugo López-Gatell dijo que el aumento de contagios de coronavirus estaba previsto y que "probablemente se exacerbará hasta enero". **Agencias**

EL DATO

A nivel global, México es el undécimo país con más contagios y el cuarto con más fallecidos.

EL GOBIERNO DE LA CDMX ESTÁ A LA CAZA DE PERSONAL MÉDICO

| METRÓPOLI | A21

Empleo formal en micro y pequeñas empresas*

Millones de trabajadores

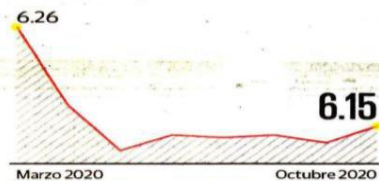

*Con hasta 50 trabajadores asegurados. Fuente: Elaborado con cifras del IMSS.

Covid-19 pone a empresas a sufrir por los aguinaldos

Pequeñas y micro, las más vulnerables. Está en riesgo el pago a 6 millones de trabajadores

RUBÉN MIGUELES

—ruben.migueles@eluniversal.com.mx

Empresas formales, sobre todo micro y pequeñas, tendrán dificultades para pagar los aguinaldos de este año a sus empleados, debido al complejo entorno económico que atraviesan por la pandemia del Covid-19, coincidieron expertos. Estas unidades, que tienen entre uno y hasta 50 trabajadores, ocupan a alrededor de 6 millones de personas y son las más proclives a no entregar la prestación de ley. El confinamiento para evitar la propagación del virus desplomó las ventas y afectó la actividad de estos negocios, que vieron mermado su flujo de efectivo. | CARTERA | A25

ALERTA MUNDIAL COVID-19 EN MÉXICO
1,113,543 CASOS CONFIRMADOS 105,940 MUERTOS

García Luna también desvió con Peña Nieto

Mediante la constitución de empresas fachada, operó la triangulación de recursos públicos por 2 mil 623 millones de pesos, que terminaron en paraísos fiscales

DIANA LASTIRI
—nacion@eluniversal.com.mx

La Unidad de Inteligencia Financiera (UIF) de la Secretaría de Hacienda detectó que, tras salir del servicio público en 2012, el extitular de la Secretaría de Seguridad Pública Genaro García Luna continuó durante el sexenio de Enrique Peña Nieto la operación de una red de desvío de recursos públicos federales por más de 2 mil 600 millones de pesos.

La UIF identificó que el esquema de desvío se basaba en la constitución de diversas compa-



Genaro García Luna fue detenido en diciembre de 2019.

ñas, entre las que destaca Nunvav, Inc., —señalada como empresa fachada— para ingresar recursos públicos al sistema financiero nacional que después fueron enviados a paraísos fiscales o centros financieros offshore.

De acuerdo con las indagatorias, esta empresa recibió nueve contratos de la Secretaría de Gobernación en 2013, 2017 y 2018 por 2 mil 623 millones de pesos y 77 millones de dólares que fueron enviados a Israel, Letonia, Panamá, China, Estados Unidos, Barbados y Curazao.

Esos recursos provienen de la

partida de Seguridad Pública Nacional, que forma parte de las investigaciones que realiza la Fiscalía General de la República (FGR) contra exfuncionarios del sexenio pasado por irregularidades en las contrataciones.

Por estos hechos, el 24 de diciembre de 2019 la UIF presentó dos denuncias ante la FGR contra García Luna, quien fue detenido en Texas en diciembre de ese año por supuestos vínculos con el narcotráfico. Actualmente espera el inicio de su juicio ante una corte de Nueva York.

| NACIÓN | A10

VENTA DE ÁRBOLES

COMERCIANTES ESPERAN QUE LA NAVIDAD LOS SALVE

El fervor navideño puede más que el miedo al Covid-19 entre los habitantes de la Ciudad de México, quienes acuden al Mercado de Jamaica para comprar el árbol con el que adornarán sus casas. Para los comerciantes, las ventas van bien. "Es una forma de recuperarnos", dice Gerardo López. | A22 |



DEGO SIMÓN SÁNCHEZ/EL UNIVERSAL

Seguridad, economía y salud, pendientes de AMLO

A dos años de llegar a la Presidencia, violencia no cesa y no hay diálogo con la oposición

ALBERTO MORALES Y PEDRO VILLA Y CAÑA
—nacion@eluniversal.com.mx

Al mantener en marcha su proyecto de nación con la aprobación de reformas en el Congreso, el presidente Andrés Manuel López Obrador cumple hoy dos años de gobierno, con pendientes en salud, economía y seguridad pública, advierten especialistas. Destacan los frentes abiertos que tiene en el manejo de la pandemia, el nivel de violencia y la falta de diálogo con la oposición.

29,983

HOMICIDIOS Y FEMINICIDIOS se han registrado de enero a octubre de 2020.

| NACIÓN | A6 Y A7

ESPECTÁCULOS



REGGAE TONEROS, REYES DE YOUTUBE

Videos de música urbana han sido lo más visto en 2020 en esta plataforma. J Balvin y Tainy se llevan la corona. | A23 |

MUNDO



"Caro Quintero no está prófugo"

Phil Jordan, exagente de la DEA, asegura que el gobierno mexicano sabe bien dónde está el narcotraficante. | A18 |

OPINIÓN

- NACIÓN**
- A2 Carlos Loret de Mola
 - A2 Valeria Moy
 - A5 Roberto Rock
 - A8 Luis Cárdenas
 - A9 Luis Estrada
 - A13 Salvador García Soto
 - A14 José Ramón Cossío
 - A14 Miguel Carbonell
 - A14 Carla Humphrey
 - A15 Layda Negrete
 - A15 José Woldenberg
 - A15 Alberto Aziz Nassif

\$20.65
DÓLAR AL MENUDEO

HÉCTOR DE MAULEÓN
En dos años, alrededor de 70 mil personas han sido asesinadas. Dos años de luto permanente, aunque las encuestas digan que la narrativa vence una y otra vez a la realidad. | A21 |

Año 104, Número 37635, CDMX, 48 págs. \$7635
9 771870 156036

Fotos: Karina Tejada y David Solís



ACUDEN EN MASA A HACERSE LA PRUEBA

Cientos de personas hicieron fila durante horas para ser atendidos en los macro quioscos instalados en la Ciudad de México, que este lunes iniciaron con la aplicación de tests rápidos para detectar casos de covid-19.

PRIMERA | PÁGINA 24

OMS LLAMA A TOMAR EN SERIO LA PANDEMIA

La respuesta de México ante la covid-19 preocupa al organismo.

PRIMERA | PÁG. 12

CONTRATARÁN MÁS PERSONAL PARA HOSPITAL

La Secretaría de Salud capitalina busca a médicos y enfermeras para un periodo de tres meses.

PRIMERA | PÁG. 24

IMSS ENTREGA RESTOS ERRÓNEOS

En Aguascalientes, Jorge Nieto recibió un cuerpo que no es el de su padre.

PRIMERA | PÁG. 10

JUEGAN EN MACRO PANTALLA

Los cines han tenido que innovar para enfrentar el impacto de la pandemia, abriendo las puertas de sus salas a los gamers.

DINERO | PÁGINA 7



EN MÉXICO:

PRIMERA PÁGINA 10

105,940 DECESOS

1,113,543 CONTAGIOS

RIQUELME DESTACA ACCIONES CONTRA EL CORONAVIRUS

Al rendir su Tercer Informe de Gobierno, el mandatario de Coahuila aseguró que la capacidad de atención contra la covid-19 en la entidad no se ha visto superada y agradeció la entrega de todo el personal de salud.

PRIMERA | PÁGINA 20

RESULTADOS DE PLANEA

Alumnos de secundaria fallan en matemáticas

POR LAURA TORIBIO

En casi cuatro de cada 10 secundarias del país que fueron parte del Plan Nacional para la Evaluación de los Aprendizajes (Planea) 2019, más de la mitad de los estudiantes tienen un nivel insuficiente en matemáticas, ya que no puede resolver problemas con números decimales, ecuaciones lineales sencillas, calcular la raíz cuadrada o el máximo común divisor.

Además, según los resultados de la evaluación, publicados ayer, en nueve

28.6

POR CIENTO

de los jóvenes con discapacidad de 15 a 24 años asiste al bachillerato o a la universidad.

PRIMERA | PÁGINA 13

mil 582 de las 34 mil 124 escuelas evaluadas (28.1%) más de la mitad de los estudiantes también resultaron con un desempeño insuficiente en lenguaje y comunicación.

PRIMERA | PÁGINA 13

QUIERE INSPIRAR A LAS MUJERES

Andrea Meza, ganadora del concurso Mexicana Universal y quien representará a nuestro país en Miss Universo, buscará seguir con su labor a favor del empoderamiento femenino y contra la violencia de género.

Foto: Cortesía Imagen Television

“ESPERO PRONTO REGRESAR”

El futbolista Raúl Jiménez se recupera de una operación a la que fue sometido luego de sufrir una fractura de cráneo provocada por un fuerte choque de cabezas.

ADRENALINA

Foto: Reuters

ANUNCIAN 29 PROYECTOS MÁS

Gobierno e IP extienden plan de inversión

El segundo paquete de infraestructura para acelerar la recuperación económica, anunciado ayer, contempla obras por 228 mil mdp e impulsaría la creación de 400 mil empleos

POR NAYELI GONZÁLEZ E ISABEL GONZÁLEZ

El gobierno federal y la iniciativa privada ampliarán su estrategia para acelerar la recuperación económica del país, con 29 nuevos proyectos de infraestructura por 228 mil 632 millones que se suman a los 39 anunciados en octubre pasado.

En conjunto, el plan prevé inversiones superiores a los 525 mil 976 millones de pesos, que representan 2.3% del Producto Interno Bruto (PIB), e implicaría la generación de entre 370 mil y 400 mil empleos directos e indirectos.

Ayer, en la conferencia matutina de Palacio Nacional, el secretario de Hacienda, Arturo Herrera, indicó que, con el propósito de que haya un impacto inmediato en la inversión y generación de empleos, los proyectos se ejecutarán a la brevedad.



Foto: Karina Tejada



Es algo muy importante el que se estén uniendo el sector público, el sector privado y el sector social para impulsar el crecimiento de nuestro país."

ANDRÉS MANUEL LÓPEZ OBRADOR
PRESIDENTE DE MÉXICO

De las 29 nuevas obras anunciadas, nueve serán en el sector energético, con inversiones por 116 mil 705 millones de pesos; 18 proyectos, por 110 mil 214 millones de pesos, estarán en

el rubro de las comunicaciones y transportes, mientras que dos, por mil 713 millones de pesos, estarán enfocados en agua y medio ambiente.

DINERO

DESTINO

Éstos son los principales sectores en los que se invertirá:



ENERGÍA

116,705
MILLONES DE PESOS
inversión total



COMUNICACIONES Y TRANSPORTES

110,214
MILLONES DE PESOS
inversión total

ANDRÉS MANUEL LÓPEZ OBRADOR

“Pandemia, ataques y crisis, trabas de la 4T”

POR ISABEL GONZÁLEZ

La pandemia de covid-19, la crisis económica y las críticas a su gobierno por parte de los llamados conservadores han sido los desafíos más importantes que ha tenido que enfrentar el actual gobierno federal.

Así lo admitió el presidente Andrés Manuel López Obrador al hacer un balance de su administración, previo al segundo aniversario del inicio de su administración.

Subrayó que la emergencia sanitaria por la covid-19 es el problema más doloroso y el que más ha afectado durante su gestión, a lo que se suma la

ALIADOS EN EL LEGISLATIVO

En dos años de gobierno, la relación del Ejecutivo con senadores y diputados ha tenido altibajos, los cuales han sido sorteados por sus operadores: Ricardo Monreal y Mario Delgado.

PRIMERA | PÁGINA 8

crisis económica, de la cual “vamos saliendo”.

Como tercer obstáculo enlistó la embestida de la oposición, que se une para dañarlo, “pero mientras estén atacando quiere decir que vamos bien”.

PRIMERA | PÁGINA 4

ACTIVIDAD ECONÓMICA

El desempeño económico ha sido uno de los principales desafíos de la actual administración, a dos años de su inicio.

DINERO

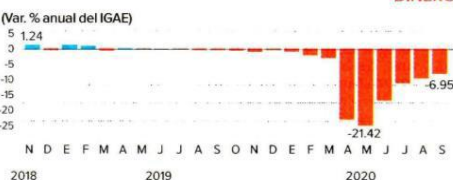

MARCHA EN CDMX

Foto: Karina Tejada

PIDEN JUSTICIA POR ASESINATO DE EMPRESARIO FRANCÉS

Integrantes y amigos de la comunidad francesa en México protestaron por el asesinato de Baptiste Lormand. En tanto, las autoridades capitalinas detuvieron a un presunto implicado en el homicidio.

PRIMERA | PÁGINA 24

UN AÑO PINTADO DE MORADO



Este 2020, miles de mujeres alzaron la voz contra los abusos, la violencia de género y el abandono de las instituciones.

PRIMERA | PÁGINAS 14, 21, 25, 29 Y 30
DINERO | PÁGINA 7
FUNCIÓN | PÁGINA 2
ADRENALINA | PÁGINA 7

¡Venga, Jiménez!
Especialistas confían en que Raúl Jiménez podrá volver a jugar mientras le llueven mensajes de apoyo tras ser operado de una fractura en el cráneo.



Planea su ruta
Sergio Pérez ya piensa en tomar un año sabático en FI, aunque podría volver en 2022 con un equipo grande.

POCO QUE CELEBRAR

	FCH	EPN	AMLO
PIB*	3.41%	3.50%	-8.66%
Tasa de Inflación	10.41%	7.94%	6.61%
Peso/dólar	-18.16%	-6.97%	1.83%
IED (millones de dólares)	55,077	70,888	57,558
Homicidios dolosos	23,250	34,077	58,446

*Cifras desestacionalizadas (Primeros 7 trimestres del sexenio para PIB y IED. Todos los demás, primeros dos años de Gobierno). Fuente: Inegi, Banxico, Secretariado del Sistema Nacional de Seguridad Pública y Reporte diario del Grupo Interinstitucional del gabinete de Seguridad.

Al séptimo trimestre del actual Gobierno, la economía se hundió -8.66% respecto al último trimestre de la administración de EPN.

MARTES 1 / DIC. / 2020 CIUDAD DE MÉXICO 62 PÁGINAS, AÑO XXVIII NÚMERO 9,831 \$ 20.00

REFORMA
C O R A Z Ó N D E M É X I C O

Incluyen prohibición a esquemas de insourcing
Pactan eliminar subcontratación

Definirán el jueves reparto de utilidades y tiempo de aplicación; IP pide mayor plazo

¿QUÉ PASA CON LA REFORMA?
La reforma al outsourcing ajustará las leyes del Trabajo, Infonavit, ISR e IVA, además del Código Fiscal.

- Si da servicio especializado a otra empresa... Debe inscribirse en un padrón ante la Secretaría del Trabajo.
- Si paga su nómina vía outsourcing... Deberá contratar directamente.
- Si paga nómina con una empresa creada por los mismos accionistas... Contratar donde prestan servicios. El insourcing quedará prohibido.
- ¿Qué hacer con la nómina que hoy paga vía outsourcing? Se fijará un plazo para darse de alta en el padrón de la STPS.
- ¿Qué pasará con el insourcing que paga su nómina? Se fijará un plazo para hacer la sustitución de patrón.

reunión con el Presidente Andrés Manuel López Obrador. También participaron Carlos Salazar, presidente del Consejo Coordinador Empresarial; Antonio del Valle, presidente del Consejo Mexicano de Negocios; y José Manuel López Campos, presidente de Concanaco.

No se aclaró si fueron discutidas las penalidades propuestas por el Gobierno y la

cuema es el insourcing, bajo el cual se crea otra empresa dentro del mismo grupo, la cual se encarga únicamente de contratar y administrar la nómina o una parte de ella.

Esta es la práctica más extendida y permite a la empresa dar prestaciones laborales diferenciadas y omitir reparto de utilidades.

Cervantes afirmó que se realizará una reunión el jueves 3 de diciembre para definir el tema del reparto de utilidades.

También señaló que está en discusión los tiempos de aplicación de la ley porque "no les da tiempo" si piden que entre en vigor el 1 de enero del 2021.

"No nos da tiempo porque hay que traspasar (personal) de una a otra (empresa) mínimo (se llevan) seis meses", dijo el líder industrial.

Aseguró que ya acordaron que se buscará el plazo para que se pueda dar la transición y que la aplicación de esta regulación no sea motivo de desconfianza para los inversionistas.

Pide Zaldívar cuentas a Vargas

El Magistrado José Luis Vargas debe aclarar su patrimonio ante las autoridades, pidió ayer el presidente de la Suprema Corte de Justicia de la Nación (SCJN), el Ministro Arturo Zaldívar.

En una entrevista con "Así las cosas" de W Radio, Zaldívar dijo que era "urgente y necesario" que el presidente del Tribunal Electoral explicara las denuncias en su contra.

"Por la imagen del Tribunal Electoral, por la confianza que se requiere tener en un proceso electoral, es necesario que el presidente aclare estos temas delicados; no creo que baste que diga que está a disposición de las autoridades, sino creo que lo que debería hacer es acudir a las autoridades y aclarar esta situación", indicó Zaldívar.

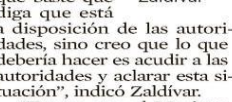

"Espero que el Magistrado Vargas pueda aclarar, pero me parece que sí es urgente y necesario que se haga más allá de comunicados en medios", insistió.

Si bien dijo respetar la presunción de inocencia, también se dijo preocupado por la posible deslegitimación de las decisiones del Tribunal por este asunto en el que está involucrado Vargas.



DEMANDAN JUSTICIA
Vecinos de Polanco, empresarios, familiares, amigos y clientes del restaurantero Baptiste Lormand, hallado sin vida el sábado junto con su socio Luis Orozco, marcharon en silencio en demanda de justicia. La Policía capitalina capturó ayer a uno de los presuntos victimarios, quien fue presentado ante la Fiscalía local.

Mata menor a hermanas y hiere a madre

Braulio, de 16 años de edad, asesino a sus hermanas Diana Yoselín y Sarahí, de 7 y 12 años, respectivamente en Tecámac, Estado de México.

El menor usó un arma punzocortante con la que también atacó a su madre, Ericka Janeth, quien resultó herida.

El doble homicidio ocurrió la mañana de ayer al interior del domicilio donde vivían, en la Colonia San Francisco Cuauhtlihuac. Según reportes de las autoridades, Braulio salió a la calle y regresó a su casa a las 10:10 horas.

En cuanto cruzó la puerta, se abalanzó sobre su mamá a quien hirió en el abdomen y golpeó la cabeza con la empuñadura de una pistola.

La mujer, de 38 años, perdió el conocimiento y se desplomó en el suelo; después el muchacho agredió a sus hermanas.

Antes de que su mamá reaccionara, el agresor abandonó el domicilio.

Cuando Ericka Janeth pudo recuperarse recorrió la vivienda en busca de sus pequeñas y las encontró inconscientes, por lo que llamó a los servicios de emergencia y al llegar los paramédicos confirmaron los decesos.

Hasta anoche Braulio no había sido localizado.



La madre del joven quedó herida tras el ataque.

ENCUESTA REFORMA



... Y REBOTA APROBACIÓN



Encuesta nacional en vivienda a mil 200 adultos del 24 al 29 de noviembre.

ACUMULA RECURSOS; CONCENTRA DECISIONES

económica; y en tercer lugar, los ataques en los medios y la reacción conservadora", resumió ayer el Mandatario.

Las decisiones más importantes del Mandatario han tenido eco en las cámaras del Congreso, donde de 29 reformas enviadas, más del 65 por ciento han sido aprobadas, como la obligatoriedad en la Constitución de los apoyos sociales y la prohibición de la condonación de impuestos, entre otros.

Además, el Poder Judicial también lo ha escuchado avalando la consulta contra los ex Presidentes y rechazando cientos de amparos que pretendían frenar la construcción del aeropuerto en Santa Lucía y el Tren Maya.

Por otro lado, en materia de seguridad, se han registrado 31 mil asesinatos en el 2020, que se perfila a ser el año más violento.

Reclama OMS a México tomar en serio Covid

El jefe de la Organización Mundial de la Salud (OMS), Tedros Adhanom, destacó la mala situación de la pandemia de coronavirus en el País y pidió a México tomarse la epidemia en serio.

"La situación en México es muy preocupante. Los números muestran que el País está en mala situación. Cuando suben los casos y también las muertes es un problema muy serio y pe-diríamos a México que sea serio. Esperamos que todos los líderes den ejemplo", subrayó Adhanom, durante la rueda de prensa que dedica a la pandemia.

"Ya lo hemos dicho: es importante usar cubrebocas, lavarse las manos, y esperamos que los líderes sean modelos". México suma un millón

Tedros Adhanom, jefe de la OMS.

107 mil 71 casos de coronavirus y 105 mil 655 muertes.

El director ejecutivo del organismo, Michael Ryan, también pidió a líderes del País que sean modelo en el uso de cubrebocas.

"México sigue gravemente afectado por el Covid-19. A todos los líderes del mundo les diríamos que es muy importante que sean un modelo en el uso de mascarillas. La gente requiere comunicación muy clara. Si lo que ven en un cartel no lo cumplen las autoridades, hay confusión".





La Jornada

DIRECTORA GENERAL: CARMEN LIRA SAADE
DIRECTOR FUNDADOR: CARLOS PAYÁN VELVER

MARTES 1º DE DICIEMBRE DE 2020 // CIUDAD DE MÉXICO // AÑO 37 // NÚMERO 13060 // Precio 10 pesos

Será larga la pandemia en México, afirma López-Gatell



- “Al menos hasta enero de 2021 mantendrá una fase de crecimiento”
- Aumentan a 105 mil 940 los decesos y a un millón 113 mil 543 los contagios
- Moderna afirma que su vacuna tiene eficacia de 100% en casos graves; pide aval para uso de urgencia

A. CRUZ Y AGENCIAS / P 14 Y 16

Hoyo fiscal de 200 mil mdp por el outsourcing: Romero Aranda

- Habrá combate frontal contra *factureros*, enfatiza el procurador hacendario
- Sin acuerdo, la reunión en Palacio Nacional sobre el tema; siguen pláticas

I. RODRÍGUEZ, B. CARBAJAL Y A. URRUTIA / P 3

Descarta AMLO riesgo de saturación en nosocomios de CDMX

▲ El Presidente expuso que ante el aumento de contagios por Covid-19 se fortalecerá la capacidad hospitalaria en la capital. Claudia Sheinbaum, jefa de Gobierno, subrayó que ha crecido el número de ensayos para detectar el virus y reforzado el trabajo en colonias. En

la imagen, espera de ciudadanos en Plaza Pino Suárez para que les sea aplicada la prueba en uno de los kioscos colocados por autoridades sanitarias. Foto Luis Castillo. ANGÉLICA ENCISO, ALONSO URRUTIA Y ALEJANDRO CRUZ / P 38

Incluye 29 proyectos de infraestructura privada y público-privada

El segundo paquete de inversión suma \$228 mil millones

- López Obrador: el plan ayudará a que salgamos pronto de la crisis
- Es histórica la cifra de recursos aportados; prueba de confianza: CCE
- Con el programa de octubre los fondos llegan a 525 mil mdp: Hacienda
- Sobresalen en el anuncio obras carreteras y en materia de energía

ALONSO URRUTIA Y ANGÉLICA ENCISO / P 4

Desde hoy, la gratuidad de servicios en hospitales de alta especialidad

- La exención incluye a todo nivel socioeconómico
- El nuevo esquema se plasma en el *Diario Oficial*

ÁNGELES CRUZ MARTÍNEZ / P 5

Leydy Pech: Monsanto sigue impune con la soya transgénica

- Logramos triunfos legales, pero el deterioro ambiental persiste, señala la premio Goldman

ANGÉLICA ENCISO / P 12



Carlos Puig
"Nada indica que becas y subsidios pusieran fin a criminales" - P. 2



Elisa Alanís
"El recuento de daños y logros a 24 meses de gestión federal" - P. 2



Zoé Robledo
"El Seguro Social se anticipará a distorsiones de la historia" - P. 8

Coronavirus



AL MOMENTO
La información de última hora sobre el virus.



SÍNTOMAS
Cómo se transmite y cómo tratarlo.



PREVENCIÓN
Recomendaciones para frenar la pandemia.



PREGUNTAS Y RESPUESTAS



TIEMPO REAL
Mapa del avance de la pandemia en el mundo.



FASE 3 POSITIVOS: **1,113,543** | SOSPECHOSOS: **396,338** | FALLECIDOS: **105,940** | ACTUALIZACIÓN: 30 DE NOV. 19:00 HRS
FUENTE: SECRETARÍA DE SALUD

Emergencia. La OMS insta a "líderes" a usar el cubreboca y lanza alerta porque en noviembre pasado se duplicaron contagios y fallecimientos por covid; "se lo dice a todo el mundo", matiza Hugo López-Gatell

Llaman a México a tomarse "muy en serio" la pandemia

A. MARTÍNEZ, C. RÍOS Y B. VALADEZ

La Organización Mundial de la Salud llamó a México "a tomarse muy en serio" la pandemia, pues se duplicaron contagios y muertes durante noviembre.

Con más de 175 mil contagios y 13 mil defunciones, fue el mes que reportó más casos nuevos de personas positivas al virus, por debajo de julio, cuando se alcanzó el pico de las infecciones. PÁGS. 6 Y 7

Crisis en la capital

Pasantes saturan el Centro Citibanamex por 150 plazas

BLANCA VALADEZ - PAG. 8

La reporta "100% eficaz"

Moderna pide autorización para su vacuna en EU y UE

EFE - PAG. 7

López Obrador, año dos

Frenó el virus en seco todo el proyecto gubernamental

P. DOMÍNGUEZ Y L. PADILLA - PAG. 10



Polanco. Salen empresarios a la voz de "todos somos Baptiste"

Empresarios de la zona de Polanco marcharon en memoria del francés Baptiste Lormand, ratificaron su queja por cobros criminales de derecho de piso y exigieron solución al gobierno.

Cae uno con droga y botella de coñac

El jefe de la policía capitalina, Omar García Harfuch, dijo que la detención de un implicado prueba que no hubo extorsión ni secuestro. JAVIER RÍOS PAG. 13

A obras para Santa Lucía, la mayor tajada del segundo paquete de infraestructura

R. VALADEZ, Y. ORDAZ Y L. PADILLA

El acuerdo establece destinar 78 mil de los 228 mil millones de pesos a obras de conexión del nuevo aeropuerto. PÁGS. 20 Y 21

Subcontratación a debate

Eliminar *insourcing*, pacto inicial de IP con gobierno

E. DELA ROSA Y R. VALADEZ - PAG. 14



P. 34-35

Susto en Londres. Raúl Jiménez fue operado por fractura craneal

En 20 meses, 16 tomas diarias de casetas; pierde 6,132 mdp la 4T

JOSHUA HERNÁNDEZ, CDMX

En 18 meses de la gestión de AMLO se triplicó el monto de pérdidas por tomas de caseta con Enrique Peña (2,043 mdp). PAG. 12

EL ASALTO A LA RAZÓN

CARLOS MARÍN
cmarin@milenio.com

¿Y los obstáculos de la propia 4T...?

A dos años, el gobierno tropieza sobre todo con su crónica incapacidad de gestión. PAG. 7

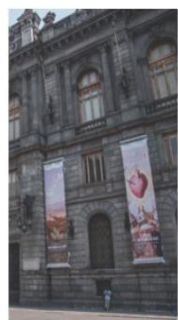

CULTURA | 14

Las políticas de López Obrador se traducen en un desmantelamiento de la infraestructura cultural que tomará décadas levantar: Graciela de la Torre, directora de Artes Visuales de la UNAM

[Reyna Paz Avendaño]



ACADEMIA | 16

¿Por qué el cristianismo cundió en el Imperio Romano? ¿Por qué la revolución científica ocurrió en Europa y no en Asia? Son preguntas similares a por qué el auge del populismo en el Siglo XXI: Yuval Noah Harari, en la FIL

[Isaac Torres Cruz]

LA ESQUINA

El regaño de la OMS tuvo destinatarios claros. No se puede tapar con un dedo la realidad del mal manejo de la pandemia en México y menos continuar con el mal ejemplo de no usar el cubrebocas. Cuando, ante una tragedia de este tamaño, se dice que alguien no es serio, se le está acusando de frívolo. Tal vez por lo mismo las recomendaciones entrarán por un oído y saldrán por el otro.

Presidente y Director General: Jorge Kahwagi Gastine

MARTES, 1 DICIEMBRE 2020 AÑO 25 N° 8769 / \$10.00 www.cronica.com.mx

LA CRONICA DE HOY

OMS a México: tomen la pandemia en serio

Los números muestran que está en mala situación, dice su director general, Tedros Adhanom; “esperamos que todos los líderes den ejemplo”

- ◆ Es muy importante que sean claros en el uso de mascarillas, afirma; “si no lo cumplen las autoridades hay confusión”, crítica Michael Ryan, director de Emergencias Sanitarias
- ◆ La OMS pide evitar grandes reuniones en ocasión de Navidad y Año Nuevo; “encuentros, en el exterior, con distanciamiento y cubrebocas”

[Agencias]

3 y 18

En la CDMX, López Obrador tiene otros datos: afirma que no hay riesgo de saturación hospitalaria

Aumentó 30% la demanda de medicamentos para COVID en tres semanas: empresarios de farmacias

[Redacción y EFE]

3 y 12



A pesar de la grave situación, aún hay mexicanos que salen a la calle sin cubrebocas.

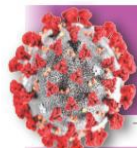

El 38.85 de las personas estudiadas ha resultado positivo por COVID

TOTALES ACUMULADOS

ACTUALIZACIÓN SSA AL 30 DE NOVIEMBRE	CASOS POSITIVOS	1'113,543
	DECEOS	105,940

Miles de ancianos, víctimas de financieras agiotistas y cláusulas de pago abusivas

Les cobran hasta el triple del préstamo y les descuentan de sus pensiones, según denuncias ante Condusef

[Daniel Blancas / Primera parte]

4 y 5

REPUNTA LA APROBACIÓN DE AMLO AL CUMPLIR 2 AÑOS EN EL GOBIERNO

En general, ¿usted aprueba o desaprueba el trabajo que está haciendo Andrés Manuel López Obrador como Presidente de México? [%]

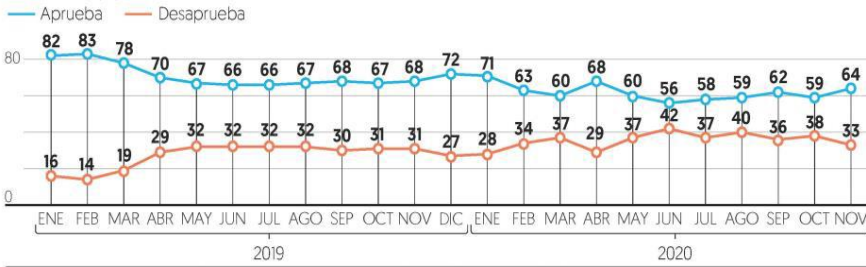

Fuente: El Financiero, encuesta telefónica nacional con muestreo probabilístico a 820 adultos el 14, 17-29 de noviembre 2020.

¿Cómo calificaría usted a Andrés Manuel López Obrador en cada uno de los siguientes atributos? [% Muy bien o bien]



AÑO XL N°10744 · CIUDAD DE MÉXICO · MARTES 1 DE DICIEMBRE DE 2020 · \$10 M.N. · elfinanciero.com.mx

EN ECONOMÍA, MERCADOS Y NEGOCIOS
ALIANZA CON **Bloomberg**

Nuevo paquete de inversión en infraestructura

PROYECTOS ADICIONALES.

Agregan 228 mil mdp para realizar 29 obras más



PALANCA PARA CRECER. Los 68 proyectos representan cerca de 2.3% del PIB.

El gobierno federal y la IP presentaron ayer un segundo paquete de proyectos de infraestructura.

Este nuevo paquete está integrado por 29 proyectos cuya inversión es de 228 mil millones de pesos, concentrados en obras de la SCT y de la CFE. Contempla 16 proyectos carreteros, nueve energéticos, dos hidráulicos, uno portuario y otro de logística, de los cuales solo tres

iniciarían este año, el resto entre enero y diciembre de 2021.

Los dos paquetes suman una inversión de 525 mil millones de pesos para 68 obras.

Carlos Salazar, presidente del CCE, dijo que de los 68 proyectos, 10 ya están en ejecución. “Esto abo-

na a lo que nos interesa, recuperar empleos y el consumo”, dijo.

El presidente AMLO dijo que se trata de “una alianza para la inversión”, con la que espera regresar a niveles previos a la pandemia, en el primer trimestre de 2021.

— Redacción / PÁGS. 4 Y 20

COVID-19 SEGUNDA OLA

CORONAVIRUS EN MÉXICO

105 MIL 940 DECESOS

1 MILLÓN 113 MIL 543 CONTAGIOS

‘EN MALA SITUACIÓN’ PIDE OMS A MÉXICO TOMARSE EN SERIO LA PANDEMIA. **PÁG. 32**

SEMÁFORO EPIDÉMICO VUELVE A COLOR ROJO ZACATECAS; CHIHUAHUA, EN NARANJA ‘FUERTE’. **PÁG. 33**

OUTSOURCING

Extienden discusión; definirían el viernes

Una semana más durará la discusión sobre la iniciativa de subcontratación laboral entre el sector privado y el Ejecutivo.

Luego de que ayer se había fijado como fecha límite para establecer acuerdos, entre ambas

partes, respecto a la propuesta que busca prohibir el outsourcing, ahora podría ser este viernes cuando haya una conclusión.

Carlos Salazar, presidente del CCE, dijo que seguirán en la discusión. — Leticia Hernández / PÁG. 7

CAE EL CRÉDITO BANCARIO A EMPRESAS

El crédito empresarial otorgado por la banca comercial se contrajo 1.4% anual en octubre, su primera caída en 10 años, según datos de Banxico. / PÁG. 11

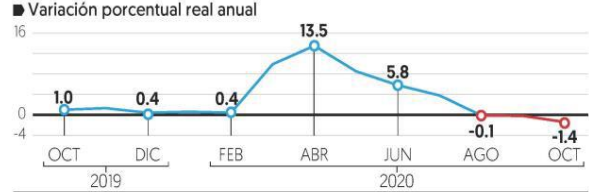

Fuente: Banco de México.

ESCRIBEN ENRIQUE QUINTANA COORDENADAS / 2 RAYMUNDO RIVA PALACIO ERICTAMENTE PERSONAL / 36 SALVADOR CAMARENA LAFERIA / 39

ELECCIONES 2020+

YELLEN VA AL TESORO
Biden presenta su equipo económico; mujeres lo lideran. **PÁG. 27**

AUSTERIDAD
SE QUEDA GASTO PÚBLICO 364 MIL MDP POR DEBAJO DE LO ESTIMADO, A OCTUBRE. **PÁG. 5**

MÉXICO Y BRASIL ACELERAN RECUPERACIÓN: IATA / PÁG 18
Aerolíneas de AL perderían 8.3 mil mdd por pandemia.



IP no logrará meta del 2020 en producción de crudo

24%

menos del volumen presupuestado alcanzará en el 2020 la producción de empresas privadas con contratos petroleros.

Finanzas y Dinero

Se redujo 2.5% anual, con \$4.7 billones de financiamiento vigente

Crédito de la banca tuvo su tercera baja al hilo en octubre

- Otorgamiento ha mermado con el covid; crédito personal se redujo 19.5%, consumo con tarjeta bajó 12.5% y préstamo de nómina cayó 6.4 por ciento.
- Los sectores con mayores contracciones crediticias son consumo y empresas; financiamiento para vivienda mantiene crecimiento.

Edgar Juárez
PÁG 6

Morena y Félix Salgado consolidan liderazgo en Guerrero

Conocimiento de aspirantes a gobernador de Guerrero



#AMLOTrackingpoll Se extiende la mala racha

AMLO inicia el tercer año de gobierno con 4 días a la baja en popularidad.

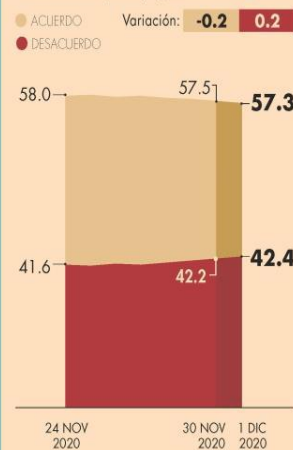

Opinión

Informe Trimestral y Minutas de Banxico

Sin fronteras
Joaquín López-Dóriga O.
PÁG 15

Seguridad nacional, fin al monopolio: AMLO

Ricos y poderosos
Marco A. Mares
PÁG 25

Plan de infraestructura crece

IP y gobierno anunciaron el segundo paquete de proyectos de infraestructura, muchos en el sector energético.

México | resumen de proyectos de inversión en infraestructura acordados por el gobierno y la iniciativa privada, octubre-noviembre, 2020 | MILES DE MILLONES DE PESOS

	05-oct	30-nov	Total
Número de proyectos	39	29	68
Comunicaciones y Transportes	197,870	110,214	308,084
• Carreteras	110,194	93,234	203,428
• Puertos	4,000	3,960	7,960
• Aeropuerto	-	-	-
• Ferrocarril	83,676	-	83,676
• Logística	-	13,020	13,020
Energía	98,980	116,705	215,685
• Transformación Industrial de Hidrocarburos	96,460	-	96,460
• Transporte y Almacenamiento de Hidrocarburos	2,520	56,030	58,550
• Subsector Eléctrico	-	60,675	60,675
• Agua y Medio ambiente	494	1,713	2,207
• Agua Potable	494	1,713	2,207
Total de inversiones	297,344	228,632	525,976

FUENTE: SHCP.

GRÁFICO: EE.

Artes, Ideas & Gente

"Preocupante", la situación del Covid-19 en México: OMS

El organismo pide al país que "tome muy en serio el repunte".

Hugo López-Gatell, SUBSEJO. PREY. Y PROM. DE LA SALUD

Hugo López-Gatell, SUBSEJO. PREY. Y PROM. DE LA SALUD

Posponen IP y gobierno acuerdos sobre cambios en outsourcing

No llegamos a una conclusión; nos sentimos optimistas de que estamos avanzando".

Carlos Salazar L. PRESIDENTE DEL OCE.

Finanzas y Dinero

Caída de ingresos presupuestarios atenuó su caída

En enero-octubre se captó menos que en ese lapso del 2019.

4.9%

anualizado se redujo el ingreso presupuestario.

0.4%

aumentó recaudación por ISR; la de IVA cayó 1.1%.

DESARROLLO DEL COVID-19 A LO LARGO DEL MUNDO

63.189 millones suman los contagios en el mundo.

MUERTES EN EL MUNDO 1.466

CASOS EN MÉXICO 1.113

MUERTES EN MÉXICO 105,940

CONTAGIOS EN EU 13.536

LEA MÁS DEL CORONAVIRUS EN EL rastreador eleconomista.mx

VEN CLAROSCUROS EN BALANCE DE DOS AÑOS DE GOBIERNO DE AMLO

Analistas califican positivo manejo ortodoxo del tema fiscal y estabilidad del tipo de cambio; señalan yerros en manejo de pandemia y seguridad. **págs. 10 y 17**

"YO ESTIMO que para el próximo trimestre ya regresamos a la situación en que nos encontrábamos antes de la pandemia"
ANDRÉS MANUEL LÓPEZ OBRADOR
Presidente de México

HOY ESCRIBEN

- **Javier Solórzano**
Van dos años **pág. 2**
- **Guillermo Hurtado**
Mi soundtrack interior **pág. 6**
- **Montserrat Salomón**
Crece tensión con Irán **pág. 19**

Relegan atención a VIH por Covid; no hay presupuesto, acusan colectivos **págs. 4 y 18**

La Razón DE MÉXICO

www.razon.com.mx

MARTES 1 de diciembre de 2020 » Nueva época » Año 12 Número 3577

PRECIO » \$10.00



Marchan por francés; cae implicado en crimen

PROTESTAN cientos para exigir justicia en el caso de Baptiste Jacques Daniel Lormand; SSC detiene a Miguel Ángel "N", líder de grupo dedicado a la venta de droga, extorsión y homicidio; confirma móvil de robo de botellas de alto valor. **pág. 9**



Policías detuvieron a Miguel Ángel "N" por su relación con el homicidio.

PERSPECTIVAS PARA EL PAÍS

La OCDE contempla un repunte mayor a 3.0 por ciento del PIB para los siguientes años.

	2020	2021	2022
PIB a precios de mercado	-9.2	3.6	3.4
Consumo privado	-10.9	2.3	2.9
Consumo del gobierno	2.4	-2.4	0.4
Formación bruta de capital fijo	-20.5	4.2	6.2
Demanda interna final	-11.3	2.1	3.2
Demanda interna total	-11.5	2.3	3.3
Exportaciones de bienes y servicios	-15.7	6.5	6.8
Importaciones de bienes y servicios	-17.5	6.5	6.5
Índice de precios al consumidor	3.4	3.2	3
Índice de inflación subyacente	3.8	3.3	3
Tasa de desempleo (% de la población activa)	5.3	5	4.8

Fuente: OCDE

Cifras en porcentaje

OCDE PREVÉ MODERADA E INCIERTA RECUPERACIÓN

• Por Ivonne Martínez
Proyecta crecimiento de 3.6% del PIB en 2021 impulsado por remesas, mejora en mercado laboral...; contener brotes debe ser prioridad, ya que mete alta incertidumbre, señala el organismo internacional; ve aumento de pobreza por pandemia. **pág. 14**

EXPERTOS: QUEDA CORTO PAQUETE DE INFRAESTRUCTURA

Gobierno e IP presentan 29 proyectos por 228 mmdp para reactivar la economía; hay ampliaciones carreteras, de abasto de agua...; analistas destacan que sólo 9 son de energía y se omite a renovables. **pág. 15**

- **39** proyectos del primer paquete
- **29** proyectos del segundo
- **525,344 mdp** la inversión
- **2.3%** del PIB representa

OUTSOURCING, SIN ACUERDO CON LA IP Y A CONTRARRELOJ

Revisan Gobierno y empresarios iniciativa, pero no llegan a nada; éstos piden 6 meses para adaptarse a cambios; en Diputados, por votarla el jueves. **pág. 8**

500 Mil subcontratados por el Gobierno ofrece basificar AMLO

QUEDAN SIN CAPACIDAD DE ADQUIRIR CANASTA BÁSICA

Empobrece Covid a más de 7.5 millones en 28 entidades

Por **Frida Sánchez y Otilia Carvajal**

• **Coneval** reporta aumento de 6% de mexicanos con ingreso laboral inferior al valor del sustento mínimo en tercer trimestre; pasa de 38.5 a 44.5% **pág. 6**

• **Es la baja** más pronunciada desde 2017; en 13 estados pobreza laboral es mayor al 45% de la población; los más afectados: Q. Roo, BCS, Puebla y Tlaxcala

CIFRAS EN MÉXICO
1,113,543
Contagios; 6,472 más en 24 horas

105,940
Decesos; 285 más que el registro del domingo

OMS pide seriedad a México con pandemia

Vesituación preocupante aquí; López-Gatell afirma que mensaje no es para el Gobierno sino para la población; Zacatecas vuelve al rojo por alza de casos. **pág. 3**

RECUERDE, HOY NO CIRCULA



MARTES
7y8

Este mes
verifican:
9y0



#VideoCharla
Cometierra
Dolores Reyes presentó en la FIL Guadalajara su última novela, en la que evidencia la gravedad de la violencia contra las mujeres
PÁGINA 2
HTTPS://DALLY/X7XSXEN
TOCA AQUÍ

MUSICA VS. COVID
Directores de Orquesta relatan cómo han cambiado de escenarios para sobrevivir a la crisis derivada del coronavirus
VIDA+ P.18

PROBLEMA SERIO, ALZA DE CONTAGIOS Y DECESOS: TEDROS ADHANOM

“Muy preocupante”, nivel de muertes por Covid en México: OMS

Para la Organización Mundial de la Salud la situación “muestra que México está en mal estado”. Al mismo tiempo llamó a los líderes del mundo a ser un modelo en el uso del cubrebocas. López-Gatell respondió que siempre son muy valiosos los comentarios de Tedros Adhanom, y que se trata de una recomendación para todo el mundo, no para él, ni para el secretario de Salud ni para el Presidente. “México tiene y tendrá, cuando menos hasta enero, una fase de crecimiento”, admitió **MÉXICO P. 3**

LOS HORARIOS DE LAS SEMIFINALES

	miércoles 2 21:05 h.		DXT P.22		jueves 3 21:00 h.	
--	-------------------------	--	-------------	--	----------------------	--

MARTES 1 DE DICIEMBRE DE 2020
AÑO X N° 2327 | CDMX

24 HORAS
EL DIARIO SIN LÍMITES



TJUANA. Decenas de trabajadores, en su mayoría de maquiladoras, hacen fila desde temprana hora para ser atendidos en la Clínica 27 del IMSS después de presentar algún síntoma respiratorio, luego de no pasar los filtros sanitarios de las empresas donde laboran.

VACUNA. Moderna solicitó autorización de su biológico a EU, ahora va por Europa
MUNDO P. 14

REFUERZOS. Inyectarán más médicos a hospitales contra la pandemia **CDMX P. 7**



2.do AÑO
Salud, seguridad y economía son rubros donde López Obrador debe replantear sus estrategias, coinciden expertos y legisladores **MÉXICO P. 4**



ALZAN LA VOZ EN POLANCO
Tras el homicidio de dos restauranteros, uno de ellos de origen francés, vecinos y empresarios de la zona se manifestaron. Detiene la Policía a un primer implicado **CDMX P. 7**

Ofrece AMLO “limpia” de inmuebles en poder de INDEP

Ya sea a través de subasta o en entregas a comunidades pobres, el Gobierno buscará deshacerse de los 12 mil inmuebles que tiene acumulados el Instituto para Devolver al Pueblo lo Robado por el gasto que significan, como lo publicó **24 HORAS**. La oposición pide investigar el manejo de recursos **MÉXICO P. 3**

INDEP pagó 200 mdp en mantenimiento de inmuebles confiscados
GASTOS POR VIGILANCIA, AGUA, LUZ Y SEGUROS DE 9 MESES
INDEP pagó 200 mdp en mantenimiento de inmuebles confiscados

ANULAN LA ELECCIÓN EN DOS MUNICIPIOS MÁS DE HIDALGO

Va 4T por segundo plan de infraestructura con IP. Invertirán en 68 proyectos 525 mil mdp **MÉXICO Y NEGOCIOS P. 5 Y 17**

HOY ESCRIBEN

Está dicho: La desaparición de fideicomisos ordenada por el Ejecutivo y aprobada por el Legislativo da en el pecho a estados y municipios. Pero ninguno les impactará tanto como el Fortaseg. Es el Programa de Fortalecimiento para la Seguridad. Unos cuatro mil millones hasta 2020 cuyo destino era múltiple.
JOSÉ UREÑA P. 3



Adrián Trejo **P. 4**
Dolores Colín **P. 6**
Eduardo Guerrero **P. 9**
Chiprés **P. 9**
Juan Manuel de Anda **P. 12**

Enrique Campos **P. 16**
Alfredo Huerta **P. 17**
Ana María **P. 19**
Alvarado **P. 19**
Raúl Sarmiento **P. 23**

EL CLIMA

MIÉRCOLES
2 DE DICIEMBRE
Nublado
↑ 23°C
↓ 8°C



QUIEREN ABASTECER LAS NECESIDADES DE LA FRONTERA

CFE pide permiso a EU para importar luz

JUAN LUIS RAMOS

Se prevé que la transmisión se haga a través de Texas, California, Nuevo México y Arizona

La Comisión Federal de Electricidad (CFE), que encabeza Manuel Bartlett, solicitó al gobierno de Estados Unidos permiso para importar energía eléctrica desde ese país a México durante los próximos cinco años.

A finales de junio, CFE International, filial de la empresa con sede en Texas, presentó una solicitud ante el Departamento de Energía estadounidense.

La energía comprada, dice la solicitud, será utilizada para abastecer las necesidades de electricidad en la frontera.

El documento en revisión por la autoridad de EU, indica que la empresa cuenta con autorización de la Comisión Reguladora de Energía (CRE).

Ramses Pech, analista del sector energético, recordó que el comercio exterior de electricidad es

común entre México y Estados Unidos, incluso previo a la Reforma Energética.

"Estas solicitudes se dan principalmente porque no hay las redes de distribución necesarias en algunos puntos de la frontera y nos ayudamos con lo que importamos", refirió Pech.

De acuerdo con el Centro Nacional de Control de Energía (Cenace), la Gerencia de Control Regional Central no genera suficiente energía para satisfacer la demanda, por lo que requiere de importación del recurso para cubrir las necesidades de la región.

De acuerdo con el Programa para el Desarrollo del Sistema Eléctrico Nacional 2019-2033, México tiene 11 interconexiones eléctricas en la frontera con Estados Unidos. La solicitud firmada por Axel Rodríguez, director de operaciones de CFE International I.L.C., prevé que la transmisión se haga a través de plantas en Texas, California, Nuevo México y Arizona. La solicitud con número EA-484 hecha por la CFE a Estados Unidos se mantiene como pendiente entre otras seis solicitudes de otras compañías para importar energía al país. **Pág. 13**



Gerardo Galarza **Pág. 6**
Sara Lovera **Pág. 7**
Martha Tagle **Pág. 11**

RENOVACIÓN A FONDO

Calculan que la Línea I del Metro quedará lista en 2023

La modernización de la Línea I del Metro costará 37 mil 374 millones de pesos, confirmó ayer el Gobierno de la Ciudad de México. Los trabajos correrán a cargo del Consorcio Innovación Tecnológica (Cinotec), el cual hizo la mejor oferta. Florencia Serranía, directora del Sistema de Transporte Colectivo, dijo que con la actualización de dicha ruta se mejorará la frecuencia del paso de los trenes. En cuanto al cierre de estaciones, el tramo I, que abarcará de Pantitlán a Isabel la Católica, dejará de dar servicio a partir de diciembre del próximo año, hasta abril del 2022. Mientras que el segundo comprenderá de Salto de Agua a Observatorio y dejará de funcionar de mayo a septiembre de ese año. "Lo que queremos es que en 2023 esté operando la nueva Línea I", precisó la jefa de Gobierno, Claudia Sheinbaum. **Pág. 19**

SEGÚN EMPRESARIOS

Serán 400 mil empleos

El Gobierno Federal y los empresarios presentaron el segundo paquete de infraestructura, que incluye 29 proyectos y una inversión estimada de 228 mil millones de pesos. **Pág. 14**

SPUTNIK V

Rusia inicia vacunación

MOSCÚ. Anuncian la primera entrega de la vacuna Sputnik V para uso civil en un hospital de Moscú, mismo que comenzó a vacunar a la población la semana pasada. **Pág. 24**

Prohibirán los contratos con otra razón social

Francisco Cervantes, presidente de la Concamin, tomó ayer del brazo a José Manuel López Campos, de Concanaco-Servytur, al salir de Palacio Nacional tras negociar junto con el presidente del Consejo Coordinador Empresarial (CCE), Carlos Salazar, y el presidente de México, Andrés Manuel López Obrador, la iniciativa de reforma a los esquemas de subcontratación laboral. **Pág. 4**



ROBERTO HERNÁNDEZ

FIL 2020

CORTESÍA FIL



CRISTINA RIVERA GARZA VOCES MIGRANTES DEBEN LLEGAR LEJOS

A partir de su propia historia familiar, narra en el libro *Autobiografía del algodón* la desesperanza que rodea la migración, que siempre trae, dice, hambre pobreza y abandono.

ALEJANDRO AGUILAR



INTENSAMENTE Sevilla habla de zapatos y hombres

La escritora dice que las palabras son bombas. Sus títulos lo prueban: *De chica quería ser puta*, *El silencio de las amantes*, *Yo zorra, tú niña bien*





Senado sienta bases de la transformación, con cerca de 300 reformas: Ricardo Monreal



Andrés Manuel López Obrador

Histórica cifra económica más alta de México



"Estamos intentando inversión en infraestructura pública que hemos logrado en los últimos años en la historia de nuestro país"



OMS pide a México tomarse muy en serio la pandemia



AMLO, dos años de cambio y toma de decisiones



OVACIONES

MARTES 1 DE DICIEMBRE DE 2020 | NUMERO 25757 AÑO LXXIII

OVACIONES protege la ecología y se imprime en papel reciclado

http://www.ovaciones.com



SEGUNDO AÑO DE GOBIERNO

Segunda etapa de inversión: 228 mmdp

POR AIDA RAMIREZ MARIN y PATRICIA RAMIREZ

El gobierno federal, junto con el sector empresarial, presentó este lunes el segundo paquete de 29 proyectos para los sectores de transportes y el energético y que son viables, con más de 50 por ciento de inversión privada y los cuales equivalen a 228 mil millones de pesos.

Sin tanto bombo y platillo, y con la precisión de que siempre se tendrán desacuerdos, el presidente Andrés Manuel López hizo una breve presentación del paquete: y agradeció a los empresarios "por la manera en que estamos poniéndonos de acuerdo. Claro que hay diferencias, tiene que haber, pero lo importante es que hay diálogo y se busca siempre el acuerdo".

Ver página 3

Crecen deuda y el déficit, informa SHCP

La deuda del sector público mexicano creció un 6,6 % anual y el déficit aumentó un 112,5 % en el periodo de enero a octubre de 2020 pese a una recuperación en el décimo mes del año, reveló este lunes la Secretaría de Hacienda y Crédito Público (SHCP).

Ver página 6

Dan a lideresa maya nóbel de medioambiente

La líder maya Leydy Pech fue galardonada este lunes con el Premio Goldman, considerado el "Nobel de Medioambiente", por su lucha en el sureste mexicano contra la soya transgénica de la multinacional Monsanto.

Ver página 9

López Obrador dará informe esta tarde en Palacio

Covid-19 y crisis marcan segundo año de la 4T

POR PATRICIA RAMIREZ

Andrés Manuel López Obrador y su Cuarta Transformación cumplen hoy los dos primeros años del sexenio.

Dos años complicados, de decisiones polémicas para combatir la corrupción y transformar al país, ha dicho.

De una realidad que complica el cumplimiento de las promesas de campaña.

Pandemia por Covid-19, crisis económica, críticas de los medios de comunicación y la reacción conservadora.

En ese orden enumeró ayer el presidente los obstáculos, problemas, que ha enfrentado su gobierno, al cumplir dos años.

"Ha sido lo más doloroso", aseguró. En segundo lugar, pero muy distante de lo primero, dijo que es la crisis económica, aunque aseguró que se enfrenta bien

pues bastó con no seguir la fórmula neoliberal de rescatar a los de arriba sino rescatar al pueblo y ayudar abajo y "ahí vamos saliendo".

Lo tercero, pero muy marginal, los ataques en los medios de comunicación y la reacción conservadora, aunque tampoco ha sido muy significativa, dijo.

López Obrador dará hoy un informe en Palacio Nacional.

Ver página 2

OMS pide a México seriedad y usar el cubrebocas

La Organización Mundial de la Salud (OMS) advirtió este lunes que la situación en México por la covid-19 es "muy preocupante" y pidió al país que sea "muy serio" en su gestión, según indicó su director general, Tedros Adhanom Ghebreyesus.

"El ritmo del incremento de casos y muertes (de covid-19) en México es muy preocupante", alertó Adhanom Ghebreyesus durante la rueda de prensa quincenal en la que se analiza la situación del coronavirus.

Ver página 5

Moderna dice que vacuna cumple al 100 por ciento

Moderna Inc solicitó el lunes la autorización de emergencia de Estados Unidos para su vacuna para el COVID-19, después de que los resultados completos de un estudio en etapa tardía mostraran que tenía una efectividad del 94,1% sin problemas graves de seguridad, dijo la compañía.

Moderna, que también planea buscar la aprobación europea, informó que la tasa de eficacia de su vacuna fue constante en todos los aspectos -edad, raza, etnia y género- además de tener una tasa de éxito del 100%.

Ver página 13



MARCHAN POR ASESINATO DE BAPTISTE Y OROZCO; CAE UNO

Al menos un millar de personas caminó en Polanco hasta el restaurante del empresario francés. Hay un sujeto detenido y el robo de vino caro parece confirmarse como el móvil.

Ver página 15

VENTANA

Sí. 2020 ha sido muy complicado para todo el mundo.

OPINION

DIA HABIL

Alberto Montoya

Página 2

7 1503006 1093036

Presupuesto de la ciudad será de 217.9 mmdp, 8.8% menos que en 2020
Pág. 10



FOTO: DAVID DEOLARTE

Contratarán más personal médico para atención Covid-19 en la capital
Pág. 3



FOTO: DAVID DEOLARTE

AMLO anuncia segundo paquete de inversión entre IP y gobierno; son 29 proyectos por 228 mil millones de pesos
Pág. 21



f La Prensa Oficial @laprensaem

www.la-prensa.com.mx

MARTES 1 DE DICIEMBRE DE 2020

LA PRENSA®



DIRECTOR, LUIS CARRILES | AÑO XCIII | NÚM. 33,672 | ORGANIZACIÓN EDITORIAL MEXICANA | PAQUITA RAMOS DE VÁZQUEZ, PRESIDENTA Y DIRECTORA GENERAL

EL PERIÓDICO QUE DICE LO QUE OTROS CALLAN

MUJERES SIN CHAMBA

AUMENTA DESEMPLEO PARA ELLAS EN CDMX; LLEGA AL 48% DURANTE PANDEMIA: SEMUJERES PÁG. 7



"NO" al despido MASIVO

Durante la pandemia, se han manifestado contra despidos. / FOTO: DAVID DEOLARTE

BUSCA HOY TU SUPLEMENTO NORMAL

COVID-19 EN MEXICO

MUERTOS 105,940

CONTAGIOS EN EL PAÍS 1,113,543

CONTAGIOS EN CDMX 206,204

DIARIO **Contra** Réplica

PERIODISMO DE INVESTIGACIÓN

No. 557/ Año 02/ Martes 1 de diciembre de 2020. EJEMPLAR GRATUITO

SIN ACUERDO, CIERRA JUNTA DE IP Y AMLO SOBRE EL **OUTSOURCING**

TRAS LA REUNIÓN entre la iniciativa privada y el gobierno, Carlos Salazar Lomelí, presidente del Consejo Coordinador Empresarial, informó que no se llegó a un acuerdo definitivo sobre la derogación del *outsourcing*, volverán a reunirse a finales de semana, adelantó. "Esperemos al viernes para ver si llegamos a alguna conclusión", afirmó. **Pág. 19**

ANUNCIAN EL SEGUNDO PLAN DE INVERSIÓN; SUMAN 29 OBRAS

EL PRESIDENTE Andrés Manuel López Obrador presentó el segundo paquete de inversión junto a la IP que consiste en 29 nuevos proyectos adicionales. Con el primer acuerdo, suman 68 obras. **Pág. 18**

"Ser serio" ante el Covid, pide OMS a México

Por primera vez desde el inicio de la pandemia, la Organización Mundial de la Salud hizo un llamado directo al país a atender el repunte de contagios y hospitalizaciones; no es momento de hacer bodas, ni festejos, respondió la Ssa



CORONAVIRUS EMERGENCIA MUNDIAL

POR MARTHA COTORET Y ANGÉLICA PATIÑO

El director de la Organización Mundial de la Salud (OMS), Tedros Adhanom Ghebreyesus, calificó de "muy, muy preocupante" la situación de la pandemia en México y pidió a los líderes del país

que den ejemplo. "Cuando suben los casos y también las muertes es un problema muy serio y pediríamos a México que sea serio", agregó el titular de la OMS. El subsecretario de Salud, Hugo López-Gatell, aseguró que la recomendación fue general y no para México. Sin embargo, recalcó que hay que tomárselo en serio, no es momento de hacer bodas, ni de hacer festejos y congregaciones; insistió que México está en una fase de ascenso. **Págs. 3 y 4**

• **GOBIERNO DESCARTA RIESGO DE SATURACIÓN DE HOSPITALES EN CDMX**

• **COVID, MEDIOS Y CRISIS ECONÓMICA, LOS TRES OBSTÁCULOS QUE HA ENFRENTADO AMLO.** **Pág. 3**

• **MODERNA PIDE PERMISO A EU Y EUROPA PARA VENDER VACUNA.** **Pág. 21**

SOSAMONTES, EL BRAZO OPERADOR DE ROBLES: ZEBADÚA

POR LUIS CARLOS RODRÍGUEZ G.

Ramón Sosamontes Herrero, colaborador, amigo de la extitular de Sedesol y Sedatu, Rosario Robles, fue el brazo operador en la llamada Estafa Maestra, denunció ante la Fiscalía General Emilio Zebadúa, exoficial Mayor de esas dependencias. "Sosamontes, exjefe de la Oficina de la Sedesol, organizaba comidas y reuniones directamente con rectores de universidades y directores de organismos descentralizados", señaló en su declaración en busca de obtener el criterio de oportunidad. Se acordaban también los porcentajes que se quedarían las instituciones educativas, que era de alrededor de 40%, detalló. **Pág. 8**

• **DEL PARTIDO COMUNISTA A LA ESTAFA MAESTRA**

• **NIEGA JUÁREZ CISNEROS PAGO DE 400 MDP POR TIERRAS DE AEROPUERTO.** **Pág. 6**

PRESIDENTE SE RÍE DE ALIANZAS DEL PAN, PRI Y PRD; LOS ACONSEJA EL PRESIDENTE INDICÓ que es un timbre de orgullo el tener la verdad histórica de las alianzas entre el PRI, PAN y PRD. "Son una vergüenza", dijo, y agregó: "que se presenten como lo que son, una minoría". **Pág. 5**

CONVOCAN A ELECCIÓN EXTRAORDINARIA EN 3 ALCALDÍAS DE HIDALGO

EL TRIBUNAL ELECTORAL de Hidalgo anuló la validez de los resultados electorales para los ayuntamientos de Tulancingo, Ixmiquilpan y Acaxochitlán; el priista Jorge Márquez Alvarado había ganado en Tulancingo; en Acaxochitlán se declaró empate entre Salvador Neri (PRI) y Erick Carbajal (independiente); y en Ixmiquilpan daban ganador a Vicente Charrez, del PT. **Pág. 10**

CASOS DE CORONAVIRUS

POSITIVOS
1,107,071 AYER | 1,113,000 HOY

MUERTES
105,655 AYER | 105,940 HOY



PIDEN JUSTICIA PARA RESTAURANTEROS; MARCHAN EN POLANCO

Decenas de personas marcharon ayer en Polanco para exigir justicia por los asesinatos del empresario franco mexicano Baptiste Jacques Daniel Lormand y su socio Luis Orozco, hallados en Tlalpan; en la foto, una manifestante sostiene una imagen de las víctimas; la policía capitalina detuvo ayer a un hombre en las calles de la alcaldía Magdalena Contreras por su presunta implicación en los homicidios, informó el titular de la SSC, Omar García Harfuch. **Pág. 16** Foto: Sheila Casillas

Panorama Nacional

Gobierno e IP extienden plan de inversión; anuncian 29 proyectos más (Excélsior, Nayeli González e Isabel González, p. web).

El gobierno federal y la iniciativa privada ampliarán su estrategia para acelerar la recuperación económica del país, con 29 nuevos proyectos de infraestructura por 228 mil 632 millones que se suman a los 39 anunciados en octubre pasado.

En conjunto, el plan prevé inversiones superiores a los 525 mil 976 millones de pesos, que representan 2.3% del Producto Interno Bruto (PIB), e implicaría la generación de entre 370 mil y 400 mil empleos directos e indirectos.

Ayer, en la conferencia matutina de Palacio Nacional, el secretario de Hacienda, Arturo Herrera, indicó que, con el propósito de que haya un impacto inmediato en la inversión y generación de empleos, los proyectos se ejecutarán a la brevedad.

De las 29 nuevas obras anunciadas, nueve serán en el sector energético, con inversiones por 116 mil 705 millones de pesos; 18 proyectos, por 110 mil 214 millones de pesos, estarán en el rubro de las comunicaciones y transportes, mientras que dos, por mil 713 millones de pesos, estarán enfocados en agua y medio ambiente.

El gobierno federal, en conjunto con la iniciativa privada, presentó el segundo paquete de 29 proyectos de infraestructura que contemplan inversiones por 228 mil 632 millones de pesos, con los cuales se espera acelerar la recuperación económica del país.

Estos planes se suman a los 39 ya anunciados en octubre pasado, por lo que, en conjunto, el plan contempla 68 proyectos con inversiones superiores a los 525 mil 976 millones de pesos, que además representan el 2.3% del Producto Interno Bruto (PIB).

El titular de la Secretaría de Hacienda y Crédito Público, Arturo Herrera, aseguró que los proyectos que se están anunciando son aquellos que ya se encuentran muy cerca de su ejecución, esto con el objetivo de que provoquen un impacto inmediato en la inversión y la generación de empleos.

<https://www.excelsior.com.mx/nacional/gobierno-e-ip-extienden-plan-de-inversion-anuncian-29-proyectos-mas/1419692>

AMLO anuncia segundo plan de inversión con la IP; suman 29 nuevos proyectos de infraestructura (El Economista, Redacción, p. web).

El presidente Andrés Manuel López Obrador presentó la mañana de este lunes el segundo paquete de inversión junto al sector privado que consiste en 29 nuevos proyectos adicionales a las tres grandes obras de la 4T: Tren Maya, Corredor Transístmico y la Refinería de Dos Bocas.

Con el primer acuerdo de infraestructura Gobierno-Iniciativa Privada firmado el pasado 5 de octubre, en total suman 68 obras en infraestructura que representarán 400,000 nuevos empleos en el país.

En la conferencia mañanera el secretario de Hacienda, Arturo Herrera, dijo que los 29 nuevos proyectos representan un total de 228,000 millones de pesos y 10 de estos proyectos ya iniciaron obras con 43,584 millones de pesos en inversiones.

Además dijo que el nuevo paquete incluye ocho proyectos por 78,494 millones de pesos, que asegurarán la conectividad del Aeropuerto Internacional Felipe Ángeles; además la construcción de la primera terminal de Gas Natural Licuado en la costa pacífico de América del Norte, con una inversión de 47,000 millones de pesos.

El titular de Hacienda detalló que el primero de los 29 nuevos proyectos arrancó este mes de noviembre en el Estado de México.

Los 29 proyectos del segundo plan de inversión Gobierno-IP

1. Autopista Naucalpan-Ecatepec, con un monto de inversión de 20,000 millones de pesos. Bajo un esquema de participación privada de Concesión Estatal promovido por el Gobierno del Estado de México y Grupo ICA.

2. Entronque al acceso principal del AIFA, con un monto de inversión de 1,500 millones de pesos. Bajo un esquema de participación privada de Concesión Estatal promovido por el Gobierno del Estado de México y Aleatica.

(<https://www.economista.com.mx/politica/AMLO-anuncia-segundo-plan-de-inversion-con-la-IP-consiste-en-29-nuevos-proyectos-de-infraestructura--20201130-0028.html>)

Sin acuerdo acerca de outsourcing, reunión AMLO-empresarios (La Jornada, Braulio Carbajal y Alonso Urrutia, p. web).

Luego de una semana de negociaciones, la iniciativa privada y el gobierno siguen sin alcanzar un acuerdo en materia de subcontratación laboral o outsourcing, por lo que, informó Carlos Salazar, presidente del Consejo Coordinador Empresarial (CCE), las pláticas continuarán.

Al término de una reunión con el presidente Andrés Manuel López Obrador en Palacio Nacional, el líder empresarial detalló que las negociaciones seguirán a lo largo de esta semana y se volverán a reunir con el mandatario este viernes.

Todavía no estamos listos, aún no hay un acuerdo completo, faltan algunos temas sustanciales que espero estén terminados en la semana. Nos dimos unos días más, dijo Salazar al salir de la reunión.

Señaló que el sector empresarial está optimista porque hay avances; sin embargo, no quiso detallar los puntos que están trabando las negociaciones entre la iniciativa privada y el gobierno en cuanto a subcontratación laboral.

El 12 de noviembre, el gobierno federal presentó la iniciativa para modificar las leyes de subcontratación, ante lo cual los empresarios se dijeron engañados, pues no se les tomó en cuenta a pesar de que había un acuerdo para analizar el tema de manera conjunta.

El Presidente los citó el lunes de la semana pasada y acordaron que los involucrados llevarían a cabo mesas de trabajo, para que ayer se llegara a una conclusión.

Por su parte, al salir de la reunión de anoche, Francisco Cervantes, presidente de la Confederación Nacional de Cámaras Industriales, indicó que uno de los puntos acordados es eliminar el insourcing, es decir, esquemas de subcontratación dentro de las mismas empresas.

(<https://www.jornada.com.mx/2020/12/01/politica/003n1pol>)

Lograremos paridad de género en las elecciones 2021: Sánchez Cordero (La Jornada, Redacción, p. web).

Eliminar las brechas que generan la desigualdad es indispensable para que las mujeres podamos formar parte de los espacios en la toma de decisiones, estableció la secretaria de Gobernación, Olga Sánchez Cordero, ante alcaldesas de todo el país reunidas en Boca del Río, Veracruz. Por supuesto que se puede lograr la paridad de 50 por ciento en las elecciones de 2021 para alcaldías, aseguró.

Necesitamos más mujeres en la construcción del país, dijo, y lamentó que sólo 22 por ciento de los ayuntamientos sean encabezados por el género femenino.

Ratificó al municipio como la pieza central de la estructura de gobierno en el país y frente a lo cual resulta fundamental avanzar en el logro tanto en la igualdad sustantiva como en la paridad vertical y horizontal en los puestos de responsabilidad.

Al encabezar la apertura del Encuentro Nacional de Presidentas Municipales: Agenda Municipal a favor de las Mujeres a partir de una Mirada Colectiva, Sánchez Cordero planteó que la violencia contra las mujeres y las niñas empieza en el hogar, se reproduce en los espacios públicos y atajarla desde el inicio es fundamental porque la intensidad de las agresiones por motivo de género es reproducida y tolerada por una sociedad y una cultura que tiene su expresión más grave en el feminicidio. Por ello, añadió, la cercanía de la autoridad con las mujeres es decisiva.

Nadine Gasman, presidenta de Inmujeres, resaltó que se ha hecho un llamado respetuoso desde el Observatorio Nacional de la Participación Política para trabajar, para asegurarnos que tenemos candidatas que puedan ser electas, que podemos ocupar la mitad de las gubernaturas, la mitad de las presidencias municipales, estar en

las gubernaturas, pues es falso lo que se manifiesta en ocasiones de que la gente no quiere mujeres en los cargos de elección, y así lo demuestra un análisis reciente del Instituto Nacional de Estadística y Geografía (Inegi).

(<https://www.jornada.com.mx/2020/12/01/politica/012n3pol>)

Energías renovables, relegadas de nuevo en segundo paquete de obras (El Economista, Karol García, p. web).

El segundo paquete del Plan Nacional de Infraestructura contiene nueve proyectos del sector energético enfocados a la compresión, licuefacción y transporte del gas natural, en los que se buscará que participen privados mediante permisos que se otorgarán entre enero y agosto del próximo año, con inversiones conjuntas estimadas de 116,705 millones de pesos, que corresponden al 54% de las 29 obras presentadas este lunes en Palacio Nacional y que por segunda ocasión no incluyen planes para energías renovables.

En octubre pasado se propusieron otras cinco obras con una inversión estimada de 98,980 millones de pesos y consistieron en alianzas estratégicas con Petróleos Mexicanos (Pemex) y la Comisión Federal de Electricidad para almacenamiento de etano, producción de fertilizantes, plantas de transformación en refinerías y compresión de gas. Así, hasta el momento no se ha presentado ninguna propuesta de energía renovable, a pesar de que desde septiembre pasado el Consejo Coordinador Empresarial presentó al gobierno un paquete con 10 parques eólicos con inversiones por 131,594 millones de pesos a los que sólo faltaban permisos de la autoridad para su arranque.

De acuerdo con el analista del sector, Ramsés Pech, este segundo anuncio contiene también 18 proyectos de índole de infraestructura de carreteras y puentes, lo que indica que se está apostando por el sector de comunicaciones y transportes para las alianzas con privados, con lo que la energía continuará relegada con proyectos primordialmente en manos del Estado.

(<https://www.eleconomista.com.mx/empresas/Energias-renovables-relegadas-de-nuevo-en-segundo-paquete-de-obras-20201201-0013.html>)

CFE pide permiso a EU para importar luz (El Sol de México, Juan Luis Ramos, p. web).

La Comisión Federal de Electricidad (CFE) realizó una solicitud al gobierno de Estados Unidos para importar energía eléctrica de ese país durante los próximos cinco años.

A finales de junio, CFE International LLC, filial de la empresa productiva del Estado con sede en Texas, presentó una solicitud ante el Departamento de Energía estadounidense para transmitir energía eléctrica de Estados Unidos a México.

La energía comprada, dice la solicitud, será utilizada para abastecer las necesidades de electricidad en la frontera.

La CFE aseguró que la energía que adquiera para su exportación hacia territorio mexicano sería el excedente de las entidades que vendan el recurso, por lo que descarta que esto afecte a la demanda de consumo eléctrico en Estados Unidos.

“Las exportaciones propuestas no afectarán ni tenderán a impedir la suficiencia del suministro de energía eléctrica en los Estados Unidos o la coordinación regional de la planificación u operaciones de las empresas de electricidad”, indicó.

Además, la empresa productiva del Estado acordó cumplir con los límites de exportación contenidos en la autorización de exportación que sea aprobada por la autoridad estadounidense.

En la solicitud hecha al Departamento de Energía a finales de junio, la CFE detalló que la energía importada será comercializada y utilizada a través de su red en el territorio nacional.

El documento en revisión por la autoridad de EU, indica que la empresa dirigida por Manuel Bartlett cuenta con autorización de la Comisión Reguladora de Energía (CRE) para realizar esta operación.

Ramses Pech, analista del sector energético, recordó que el comercio exterior de electricidad es común entre México y Estados Unidos, incluso previo a la Reforma Energética.

(<https://www.elsoldemexico.com.mx/finanzas/cfe-pide-permiso-a-estados-unidos-para-importar-luz-energia-electrica-manuel-bartlett-electricidad-cre-cenace-6080893.html>)

Llama OMS a México a tomar 'muy en serio' la pandemia (Milenio, Armando Martínez y Cecilia Ramos, p. web).

El director general de la Organización Mundial de la Salud (OMS), Tedros Adhanom Ghebreyesus, aseguró que México está en muy mala situación frente a la emergencia sanitaria a causa del covid-19, dado que vio duplicar el número de casos y muertes a mediados y finales de noviembre.

En conferencia de prensa el funcionario enfatizó: "El número de casos y muertes se duplicó. Queremos pedirle a México que se lo tome muy en serio".

Al respecto, el subsecretario de Salud, Hugo López-Gatell, afirmó que los dichos del director general de la OMS sobre la situación del coronavirus en el país "se los dice a todo el mundo" y que el gobierno federal también lo reitera todos los días en la conferencia vespertina. "No le tengo que responder nada a Tedros... Si uno oye la posición de la OMS lo dicen un poco de forma distinta por alguna razón, lo que dice es lo que le dice a todo el mundo".

Por su parte, el director ejecutivo de la OMS, Michael Ryan, instó a los líderes del mundo a obrar con su ejemplo con el uso del cubreboca. "La gente requiere comunicación muy clara. Si lo que ven en un cartel y no lo cumplen las autoridades, hay confusión," dijo.

El director general de la OMS también urgió a no politizar el tema de la pandemia, sobre todo el de la investigación sobre el origen del coronavirus.

(<https://www.milenio.com/politica/oms-llama-mexico-tomarse-serio-pandemia>)

Modernización de Línea 1 del Metro de la CDMX concluirá en 2023: Sheinbaum (El Financiero, Redacción, p. web).

La modernización de la Línea 1 del Sistema de Transporte Colectivo (STC) Metro, que corre de Observatorio a Pantitlán, finalizará en 2023, afirmó este lunes la jefa de Gobierno capitalina, Claudia Sheinbaum.

"La obra quedará lista en 2023. Durante el próximo año, será el desarrollo del proyecto ejecutivo por parte del consorcio y hacia diciembre de 2021 iniciará la construcción y adecuación", comentó.

Sheinbaum destacó que, durante el periodo de las obras, se utilizarán otros medios de transporte para los usuarios. Aseveró que esas modificaciones se darán a conocer una vez que el plan ejecutivo sea aprobado.

Agregó que no habrá una privatización y que la operación correrá a cargo del Metro.

El viernes se dio a conocer que el consorcio liderado por la empresa china CRRC Zhuzhou Locomotive ganó la licitación internacional para realizar la modernización integral de trenes, sistema de control y vías de la 'Línea Rosa' del Metro.

En el acto de fallo la subdirección general de administración de finanzas adjudicó el contrato por 19 años al consorcio en el que también participa la empresa CRR Hong Kong Company.

(<https://elfinanciero.com.mx/cdmx/modernizacion-de-linea-1-del-metro-de-la-cdmx-concluira-en-2023-sheinbaum>)

Joe Biden conforma su equipo económico con centroliberales (La Jornada, David Brooks, p. web).

Nueva York. - El presidente electo, Joe Biden, presentó ayer a su equipo económico, un regreso al futuro con veteranos centroliberales de previas administraciones demócratas pero cuya experiencia tranquiliza a la cúpula económica, mientras el presidente Donald Trump continúa construyendo una realidad paralela en la cual él ganó la elección.

Biden anunció a su equipo económico que tomará las riendas en medio de una de las peores crisis económicas desde la Gran Depresión, encabezado por Janet Yellen como próxima secretaria del Tesoro, la primera mujer en ocupar ese puesto. Yellen, cuyo nombre ya había sido anunciado de manera informal, es economista laboral y ex jefa del banco central, la Reserva Federal.

Los otros integrantes encargados de formular la política económica del próximo gobierno incluyen a Cecilia Rouse, economista laboral de la Universidad de Princeton, quien será jefa del Consejo de Asesores Económicos; antes trabajó en los gobiernos de Barack Obama y de Bill Clinton, y será la primera afroestadunidense en ocupar el puesto. Los otros dos integrantes serán Jared Bernstein, asesor de Biden cuando era vicepresidente y antes integrante del centro de investigaciones liberal, Economic Policy Institute, y Heather Boushey, quien fue asesora de Hillary Clinton en 2016.

Otros nombrados son Adewale Adeyemo, asesor de economía internacional en el gobierno de Obama, pero aún más importante, asesor político de BlackRock, la empresa financiera privada más grande del país; Brian Deese, asesor económico del gobierno de Obama, será jefe del Consejo Económico Nacional, y Neera Tanden, ahora jefa del Center for American Progress (fundado por el equipo de Clinton), será directora de la Oficina de Administración y Presupuesto (OMB), la primera mujer y persona de color en el puesto, y figura que ha provocado el rechazo tanto de republicanos como de progresistas por sus posiciones.

(<https://www.jornada.com.mx/2020/12/01/mundo/032n1mun>)

Procuraduría Agraria

Ya preparan las siembras de cannabis (El Sol de Hidalgo, Jorge Luis Pérez, p. web).

Martes 01 diciembre 2020

Hidalgo. - Ejidatarios y comuneros del Valle del Mezquital y de la Huasteca Hidalguense, entre otras regiones del estado de Hidalgo con tierras fértiles, ya están orientándose técnicamente y también preguntan sobre cuándo se podrá cultivar marihuana, para ser parte del futuro negocio de proveedores a empresas farmacéuticas y de otros ramos industriales, confirmó Andrés Velázquez Vázquez, director de la **Procuraduría Agraria** en esta entidad.

Tras aprobarse en el Senado de la República la Ley Federal para la Regulación del Cannabis para uso recreativo, médico e industrial, y la reforma a la Ley General de Salud y del Código Penal Federal, en el estado de Hidalgo los productores agrícolas han expresado que este mecanismo podría resultarles benéfico al país.

El 52% del territorio nacional es de uso ejidal y comunal, y en promedio hay más de 32 mil núcleos agrarios, por lo menos 5 millones de ejidatarios, una gran cantidad dedicados a la producción agrícola, ganadera y pecuaria, y el 70% de esos núcleos están a la espera de la publicación de la referida ley de regulación, indicó el funcionario. Explicó que algunos agricultores del Mezquital, de la Huasteca o de la región de Atotonilco el Grande, le han comentado como titular de la Procuraduría Agraria en Hidalgo, que una buena opción de la siembra y cultivo en invernaderos mediante vapor, tecnología que ya han utilizado en Estados Unidos o Canadá, porque son emigrantes y saben que la cannabis se emplea además de uso lúdico, para elaborar medicinas, cosméticos, cuerdas, entre otros productos.

(<https://www.elsoldehidalgo.com.mx/local/ya-preparan-las-siembras-de-cannabis-6080724.html>)

Visitador agrario evasivo en la solución de problemas ejidales, en Tihuatlán (Vanguardia de Veracruz, Isaías García Pérez, p. web).

Martes 01 noviembre 2020

Veracruz, Tihuatlán. - Con el argumento de que la pandemia no le ha permitido gestionar la solución de los problemas que enfrentan en el campo, Francisco Zacarías Palacio, visitador agrario, dejó plantados a los campesinos de este municipio.

De esta manera se expresaron los hombres del campo de la comunidad La Concepción Acuately y Papatlarillo, luego de agregar que por tercera ocasión el funcionario federal les ocasiona problemas económicos y pérdida de tiempo por sus ausencias.

Explicaron que, de acuerdo con las autoridades agrarias con residencia en la ciudad y puerto de Tuxpan, el visitador agrario debe atender en unas oficinas del palacio municipal cada 15 días, pero tiene tres semanas que los deja plantados. Entrevistados, mismos que por temor a represalias pidieron omitir sus nombres, informaron que es preocupante la situación que enfrentan por los problemas del campo que se refiere a la certificación de derechos agrarios, y herencias de las parcelas.

Citaron que está por concluir otro año más y el visitador agrario, ahora amparado en la contingencia sanitaria de la pandemia del coronavirus, no da resultados de las gestiones que hace ante el Registro Agrario Nacional (RAN).

Por tal razón, contaron los quejosos, solicitaron la intervención de las autoridades de la **Procuraduría Agraria** para conocer el avance de las gestiones y de los problemas que están enfrentando, ya que el visitador agrario no da resultados, finalizaron.

[\(https://www.vanguardiaveracruz.mx/visitador-agrario-evasivo-en-la-solucion-de-problemas-ejidales-en-tihuatlan/\)](https://www.vanguardiaveracruz.mx/visitador-agrario-evasivo-en-la-solucion-de-problemas-ejidales-en-tihuatlan/)

De la mano de los pueblos indígenas, avanzan acuerdos para construcción del Tren Maya. (Gob.mx, Instituto Nacional de los Pueblos Indígenas, p. web).

Lunes 30 noviembre 2020

El día de hoy se llevaron a cabo las últimas siete reuniones con las comisiones de seguimiento y verificación de los acuerdos adoptados durante la fase consultiva del proceso de consulta libre, previa e informada a los pueblos y comunidades indígenas de la región, para cumplir con las 14 reuniones programadas en esta jornada, las cuales tuvieron lugar este fin de semana en Chiapas, Campeche, Yucatán y Quintana Roo.

En ambos días de actividades acudieron más de 1,200 asistentes, entre los cuales se encuentran autoridades y líderes comunitarios, observadores internacionales, ciudadanía en general y servidores públicos para dar seguimiento puntual a los acuerdos y planteamientos derivados del diálogo permanente con las comunidades indígenas de la región, así como informar los avances en la implementación del proyecto como el diseño y la planeación de infraestructura para vías, paraderos y estaciones del tren, además de las Comunidades Sustentables e impactos en materia ambiental con sus respectivas medidas de mitigación y compensación.

Este ejercicio de consulta y participación se realiza para llevar a cabo la ejecución de proyectos que el Gobierno de México busca impulsar con el apoyo y consentimiento de las comunidades, con el fin de promover su desarrollo integral y su bienestar, en un marco de respeto y reconocimiento a los derechos, formas organizativas, instituciones y autoridades propias de los pueblos indígenas en el ejercicio pleno de su libre determinación.

Campeche

En Xpujil, municipio de Calakmul, se solicitó que los representantes del Gobierno de México formalicen mesas de trabajo interinstitucional para la atención de infraestructura básica y la rehabilitación de caminos.

Para resolver los conflictos limítrofes expuestos en la reunión y atender la solicitud de regularización de tierras, representantes de la **Procuraduría Agraria** (PA) informaron que ya se trabaja en establecer alternativas de solución a favor de las comunidades.

En Felipe Carrillo Puerto, municipio de Champotón, miembros de la comisión manifestaron su apoyo al proyecto y pidieron continuar incorporando a sus comunidades en el desarrollo de la región.

Se consensó el análisis y diagnóstico de sitios sagrados y arqueológicos ante el INAH, y se informará a la comisión de seguimiento sobre los resultados y posibles afectaciones.

(<https://www.gob.mx/inpi/articulos/de-la-mano-de-los-pueblos-indigenas-avanzan-acuerdos-para-construccion-del-tren-maya-258387?idiom=es>)

Información también disponible en:

- **El gobierno toma en cuenta a indígenas en construcción del Tren Maya parcelarios** (Regeneración, Redacción, p. web).

Lunes 30 noviembre 2020

El Gobierno de México llevó a cabo las últimas siete reuniones con pueblos indígenas de la península de Yucatán para abordar temas relacionados con el proyecto de desarrollo del Tren Maya.

Autoridades, representantes indígenas y de instancias del gobierno participaron en el encuentro para informar los avances en la implementación del proyecto, así como el diseño y la planeación de infraestructura para vías, paraderos y estaciones del tren, además de las Comunidades Sustentables e impactos en materia ambiental con sus respectivas medidas de mitigación y compensación.

La subsecretaría de Desarrollo Democrático, Participación Social y Asuntos Religiosos se encargó de asegurar el cumplimiento de acuerdos derivados de la consulta indígena. En Palenque, Chiapas, representantes del Banco del Bienestar anunciaron la instalación de cinco sucursales en la región.

Sobre la asesoría para los terrenos ubicados en el paso de las vías, la **Procuraduría Agraria** capacita legalmente a los propietarios para que conozcan sus derechos y tengan certeza sobre sus tierras.

En Bacalar, Quintana Roo, la comisión de seguimiento reconoció los avances en los trabajos de la CFE en la ampliación del servicio de electrificación.

Respecto a la construcción de caminos e indemnizaciones pendientes se acordó que la SCT revisará la viabilidad de los trazos, obras y requerimientos solicitados.

En Mérida se solicitó que sean las comunidades las que tengan preferencia para establecer negocios en el contexto del Tren Maya.

<https://regeneracion.mx/el-gobierno-toma-en-cuenta-a-indigenas-en-construccion-del-tren-maya/>

- **Gobierno de México continúa diálogo con pueblos indígenas de la península sobre el Tren Maya** (Arsenal Diario Digital, Redacción, p. web).

Lunes 30 noviembre 2020

El Gobierno de México continúa el diálogo con los pueblos indígenas de la península sobre el proyecto de desarrollo Tren Maya. Este sábado 28 de noviembre se llevaron a cabo siete de las 15 reuniones de seguimiento y verificación de los acuerdos adoptados durante la fase consultiva del proceso de consulta libre, previa e informada a los pueblos y comunidades indígenas de la región.

Bajo estricto apego a las recomendaciones sanitarias dispuestas por las autoridades de salud, más de 570 autoridades y representantes indígenas y de instancias del Gobierno de México participaron este sábado en la segunda sesión de reuniones de las comisiones de seguimiento y verificación de acuerdos, que fueron nombradas en diciembre del 2019, durante el ejercicio de consulta a pueblos y comunidades de Chiapas, Campeche, Yucatán y Quintana Roo.

Chiapas

En Palenque, Chiapas, representantes del Banco del Bienestar anunciaron la instalación de cinco sucursales en la región, en atención a las solicitudes de las comunidades.

Además, en seguimiento a las demandas de asesoría sobre terrenos ubicados en el paso de las vías, representantes de la **Procuraduría Agraria** (PA) informaron que se

capacita legalmente a las y los propietarios para que conozcan sus derechos y tengan certeza sobre sus tierras.

La comisión solicitó información sobre la distribución de empleos en las comunidades indígenas impactadas por el Tren Maya. Por ello, representantes de la Secretaría de Educación Pública (SEP) señalaron que se capacita a jóvenes estudiantes de instituciones de educación superior de la zona, para la aplicación de diagnósticos participativos comunitarios que ayuden a identificar problemáticas y vías de solución.

<https://www.elarsenal.net/?p=982235>

- **Avanza seguimiento y verificación de acuerdos para construcción del Tren Maya (Palco Noticias, Redacción, p. web).**

Lunes 30 noviembre 2020

Yucatán. - Ayer domingo se llevaron a cabo las últimas siete reuniones con las comisiones de seguimiento y verificación de los acuerdos adoptados durante la fase consultiva del proceso de consulta libre, previa e informada a los pueblos y comunidades indígenas de la región, para cumplir con las 14 reuniones programadas en esta jornada, las cuales tuvieron lugar este fin de semana en Chiapas, Campeche, Yucatán y Quintana Roo.

En ambos días de actividades acudieron más de 1,200 asistentes, entre los cuales se encuentran autoridades y líderes comunitarios, observadores internacionales, ciudadanía en general y servidores públicos para dar seguimiento puntual a los acuerdos y planteamientos derivados del diálogo permanente con las comunidades indígenas de la región, así como informar los avances en la implementación del proyecto como el diseño y la planeación de infraestructura para vías, paraderos y estaciones del tren, además de las Comunidades Sustentables e impactos en materia ambiental con sus respectivas medidas de mitigación y compensación.

Campeche

En Xpujil, municipio de Calakmul, se solicitó que los representantes del Gobierno de México formalicen mesas de trabajo interinstitucional para la atención de infraestructura básica y la rehabilitación de caminos. Para resolver los conflictos limítrofes expuestos en la reunión y atender la solicitud de regularización de tierras, representantes de la **Procuraduría Agraria (PA)** informaron que ya se trabaja en establecer alternativas de solución a favor de las comunidades.

En Felipe Carrillo Puerto, municipio de Champotón, miembros de la comisión manifestaron su apoyo al proyecto y pidieron continuar incorporando a sus comunidades en el desarrollo de la región. Se consensó el análisis y diagnóstico de sitios sagrados y arqueológicos ante el INAH, y se informará a la comisión de seguimiento sobre los resultados y posibles afectaciones.

<https://www.palcoquintanarroense.com.mx/mexico/avanza-seguimiento-y-verificacion-acuerdos-para-construccion-del-tren-maya/>

- **Gobierno de México continúa diálogo con pueblos indígenas de la península sobre el proyecto de desarrollo Tren Maya (Voces del Periodista, Redacción, p. web).**

Lunes 30 noviembre 2020

Yucatán. - El Gobierno de México continúa el diálogo con los pueblos indígenas de la península sobre el proyecto de desarrollo Tren Maya. El sábado 28 de noviembre se llevaron a cabo siete de las 15 reuniones de seguimiento y verificación de los acuerdos adoptados durante la fase consultiva del proceso de consulta libre, previa e informada a los pueblos y comunidades indígenas de la región.

Bajo estricto apego a las recomendaciones sanitarias dispuestas por las autoridades de salud, más de 570 autoridades y representantes indígenas y de instancias del Gobierno de México participaron este sábado en la segunda sesión de reuniones de las comisiones de seguimiento y verificación de acuerdos, que fueron nombradas en

diciembre del 2019, durante el ejercicio de consulta a pueblos y comunidades de Chiapas, Campeche, Yucatán y Quintana Roo.

Chiapas

En Palenque, Chiapas, representantes del Banco del Bienestar anunciaron la instalación de cinco sucursales en la región, en atención a las solicitudes de las comunidades.

Además, en seguimiento a las demandas de asesoría sobre terrenos ubicados en el paso de las vías, representantes de la **Procuraduría Agraria** (PA) informaron que se capacita legalmente a las y los propietarios para que conozcan sus derechos y tengan certeza sobre sus tierras.

La comisión solicitó información sobre la distribución de empleos en las comunidades indígenas impactadas por el Tren Maya. Por ello, representantes de la Secretaría de Educación Pública (SEP) señalaron que se capacita a jóvenes estudiantes de instituciones de educación superior de la zona, para la aplicación de diagnósticos participativos comunitarios que ayuden a identificar problemáticas y vías de solución.

<https://vocesdelperiodista.mx/nacional/gobierno-de-mexico-continua-dialogo-con-pueblos-indigenas-de-la-peninsula-sobre-el-proyecto-de-desarrollo-tren-maya/>

- **Gobierno de México continúa diálogo con pueblos indígenas de la península sobre el proyecto de desarrollo Tren Maya** (Buenas Noticias, Raziél Mendoza, p. web).

Lunes 30 noviembre 2020

El Gobierno de México continúa el diálogo con los pueblos indígenas de la península sobre el proyecto de desarrollo Tren Maya. Este sábado 28 de noviembre se llevaron a cabo siete de las 15 reuniones de seguimiento y verificación de los acuerdos adoptados durante la fase consultiva del proceso de consulta libre, previa e informada a los pueblos y comunidades indígenas de la región.

Bajo estricto apego a las recomendaciones sanitarias dispuestas por las autoridades de salud, más de 570 autoridades y representantes indígenas y de instancias del Gobierno de México participaron este sábado en la segunda sesión de reuniones de las comisiones de seguimiento y verificación de acuerdos, que fueron nombradas en diciembre del 2019, durante el ejercicio de consulta a pueblos y comunidades de Chiapas, Campeche, Yucatán y Quintana Roo.

Por instrucciones del presidente Andrés Manuel López Obrador, de la mano con pueblos y comunidades se construye el proyecto Tren Maya para fortalecer el desarrollo del sureste y la Península de Yucatán con una visión integral, incluyente y sostenible, para impulsar el bienestar, así como el crecimiento económico y productivo de la región.

Chiapas

En Palenque, Chiapas, representantes del Banco del Bienestar anunciaron la instalación de cinco sucursales en la región, en atención a las solicitudes de las comunidades.

Además, en seguimiento a las demandas de asesoría sobre terrenos ubicados en el paso de las vías, representantes de la **Procuraduría Agraria** (PA) informaron que se capacita legalmente a las y los propietarios para que conozcan sus derechos y tengan certeza sobre sus tierras.

La comisión solicitó información sobre la distribución de empleos en las comunidades indígenas impactadas por el Tren Maya. Por ello, representantes de la Secretaría de Educación Pública (SEP) señalaron que se capacita a jóvenes estudiantes de instituciones de educación superior de la zona, para la aplicación de diagnósticos participativos comunitarios que ayuden a identificar problemáticas y vías de solución.

<http://buenas-noticias.mx/2020/11/gobierno-de-mexico-continua-dialogo-con-pueblos-indigenas-de-la-peninsula-sobre-el-proyecto-de-desarrollo-tren-maya/>

- **Analizan garantizar derechos indígenas en el Tren Maya** (Portavoz, Lucero Natarén, p. web).

Lunes 30 noviembre 2020

Tras la segunda sesión de reuniones de las comisiones de seguimiento y verificación de acuerdos del proceso de consulta del Tren Maya, el gobierno de México informó sobre los avances en el cumplimiento de acuerdos referentes al paso de las vías por terrenos privados, empleos y el acceso a servicios en la región.

En lo que respecta a asesoría sobre terrenos ubicados en el paso de las vías, representantes de la **Procuraduría Agraria** anunciaron que se capacita legalmente a las y los propietarios para que conozcan sus derechos y tengan certeza sobre sus tierras.

Ante la cuestión sobre el empleo, la Secretaría de Educación Pública indicó que capacita a jóvenes estudiantes de nivel medio superior de la zona para la aplicación de diagnósticos participativos comunitarios que ayuden a identificar problemáticas y vías de solución.

Además, atendiendo la solicitud de las comunidades, se instalarán cinco sucursales del Banco del Bienestar en Palenque, Chiapas, comunicaron representantes.

Otro de los temas de relevancia que se abordaron fue el posible cambio en el trazo de la vía (tramo 3) que a través de Calkiní, Campeche e Izamal, Yucatán, en caso de que su construcción afecte a los más de mil 500 sitios arqueológicos de esa zona.

<https://portavozchiapas.com.mx/2020/11/30/analizan-garantizar-derechos-indigenas-en-el-tren-maya/>

- **Este fin de semana Segob cumple con 7 de las 15 reuniones de seguimiento con pueblos mayas (LeMexico, Lina Martínez Santiago, p web).**

Lunes 30 noviembre 2020

El diálogo continúa con los pueblos indígenas de Quintana Roo, Campeche y Yucatán. Este sábado se llevaron a cabo 7 de las 15 reuniones de seguimiento para la verificación del cumplimiento de los acuerdos que se crearon en la etapa de consultiva en la que se presume participaron 570 representantes indígenas y sus autoridades, además de 30 oficinas por parte del gobierno de la república.

Las reuniones se dieron en presencia de la Subsecretaría de Desarrollo Democrático, Participación Social y Asuntos Religiosos como representantes de la Secretaría de Gobernación, quienes dicen respetar los derechos ambientales y el patrimonio ecológico. La Semarnat presentó ante los comités indígenas propuestas de estrategias de mitigación para el impacto ambiental con los pasos de vida y restauración de flora y fauna. Sin embargo, recordemos que en LeMexico les hablamos de la inconformidad de los pueblos indígenas y la ONU al presentar propuestas y fragmentos de los planes de acción. Es decir, continúan entregando parcialidades al respecto de cómo es que se pretende abordar el tema ambiental, no hay una solución en conjunto en las diversas etapas del proyecto ni en resarcir los daños que generará, siguen entregado lo mismo de lo mismo.

Por su parte, el INAH pide un cambio del trazo de la ruta que seguirá el tren, pues la actual afecta los más de 1,800 sitios arqueológicos descubiertos hasta el momento en el tramo 3. La **Procuraduría Agraria**, se encuentra ya dando asesorías a los terratenientes para que conozcan sus derechos en el paso de las vías sobre sus tierras.

<https://lemexico.mx/2020/11/30/mx/este-fin-de-semana-segob-cumple-7-de-15-reuniones-seguimiento-pueblos-mayas/>

- **Felipe Carrillo Puerto se Mantiene Atento a la Generación de Empleo de este Proyecto (Cambio 22, Olivia Vásquez, p. web).**

Lunes 30 noviembre 2020

El Tren Maya da seguimiento al proceso de la consulta indígena que se realiza en las comunidades de los cinco estados del sureste del país por donde pasará el proyecto.

De acuerdo al informe del Fonatur, uno de los principios sociales del Tren Maya es mantener un diálogo permanente y transparente con los pueblos y comunidades

indígenas para poder dar seguimiento a los acuerdos, y brindar información sobre los avances en el diseño e implementación del proyecto de desarrollo integral.

En este sentido, el pasado 28 y 29 de noviembre se llevó a cabo la 2ª Ronda de Reuniones de seguimiento del proceso de consulta Indígena para poder escuchar las necesidades de la gente, sus propuestas, sugerencias, inquietudes y preocupaciones. Se llevaron a cabo 14 nuevas reuniones regionales con estricto apego a las recomendaciones sanitarias.

El proceso de diálogo y planeación participativa está encabezado por la Secretaría de Gobernación, el Instituto Nacional de los Pueblos Indígenas y Fonatur. Éste se da de manera circular y de buena fe entre las comisiones de seguimiento y verificación integradas por autoridades, líderes comunitarios y un Comité Técnico Interinstitucional integrado por más de 30 instituciones federales.

En Palenque, Chiapas, representantes del Banco del Bienestar anunciaron la instalación de cinco sucursales en la región, en atención a las solicitudes de las comunidades.

Además, en seguimiento a las demandas de asesoría sobre terrenos ubicados en el paso de las vías, representantes de la **Procuraduría Agraria** (PA) informaron que se capacita legalmente a las y los propietarios para que conozcan sus derechos y tengan certeza sobre sus tierras.

La comisión solicitó información sobre la distribución de empleos en las comunidades indígenas impactadas por el Tren Maya. Por ello, representantes de la Secretaría de Educación Pública (SEP) señalaron que se capacita a jóvenes estudiantes de instituciones de educación superior de la zona, para la aplicación de diagnósticos participativos comunitarios que ayuden a identificar problemáticas y vías de solución.

<https://cambio22.mx/felipe-carrillo-puerto-se-mantiene-atento-a-la-generacion-de-empleo-de-este-proyecto/>

- **Pueblos indígenas de Q.Roo solicitan beneficios por paso del tren maya (Poder y Crítica, Redacción, p. web).**

Lunes 30 noviembre 2020

Quintana Roo. - Los representantes de las dependencias federales que tienen que ver con el proyecto del Tren Maya, coordinados por el Fondo Nacional de Fomento al Turismo (Fonatur), concluyeron con las reuniones de consulta libre, previa e informada a los pueblos y comunidades indígenas de la región en Chiapas, Campeche, Yucatán y Quintana Roo. Los representantes de las poblaciones impactadas por el proyecto, presentaron las líneas estratégicas para la atención de las solicitudes, las cuales han sido divididas en los rubros de: ordenamiento territorial y medio ambiente; desarrollo económico inclusivo; infraestructura local; bienestar social; patrimonio cultural y la implementación del proyecto de desarrollo del Tren Maya.

En el caso de Quintana Roo, en el último día se llevaron a cabo reuniones en Nuevo Xcan, Lázaro Cárdenas y en Chetumal, Othón P. Blanco, con la participación de más de 200 representantes de las comunidades indígenas.

En todas las sedes destacó la participación de las entidades de la Administración Pública Federal (APF), que colaboran en la construcción coordinada de estrategias para el desarrollo integral y sostenible de los pueblos y comunidades indígenas, incluso durante la pandemia.

Cabe resaltar que para la realización de estas reuniones se solicitó atender las medidas sanitarias dispuestas por las autoridades sanitarias.

En Xpujil, municipio de Calakmul, Campeche se solicitó que los representantes del Gobierno de México formalicen mesas de trabajo interinstitucional para la atención de infraestructura básica y la rehabilitación de caminos. Además para resolver los conflictos limítrofes con Quintana Roo expuestos en la reunión y atender la solicitud de regularización de tierras, representantes de la **Procuraduría Agraria** (PA) informaron que ya se trabaja en establecer alternativas de solución a favor de las comunidades.

<https://www.poderycritica.com/pueblos-indigenas-de-q-roo-solicitan-beneficios-por-paso-del-tren-maya/>

Hallazgos de INAH obligan a cambiar ruta del Tren Maya (Reporteros en Línea, Redacción, p. web).

Lunes 30 noviembre 2020

Descubren más de 1,500 vestigios arqueológicos en el tramo 3; el gobierno sigue en diálogo con comunidades.

Debido a la presencia de más de mil 500 vestigios arqueológicos ubicados entre Calkiní, Campeche, e Izamal, Yucatán, correspondientes a los 172 kilómetros del tramo 3 del Tren Maya, se consideró que en caso de afectación a esas zonas se propondrá el cambio en el trazo de vía, señaló el Fondo Nacional de Fomento al Turismo (Fonatur). Esta revisión se dio luego de que representantes del Instituto Nacional de Antropología e Historia (INAH) explicaron que se ha trabajado con nuevas tecnologías para generar estudios que garanticen la protección arqueológica en la región.

Fonatur informó también que el pasado 28 de noviembre se realizaron siete de las 15 reuniones de seguimiento y verificación de los acuerdos adoptados durante el proceso de consulta libre, previa e informada a los pueblos y comunidades indígenas de las regiones en Chiapas, Campeche, Yucatán y Quintana Roo.

En las entidades los representantes de las comunidades solicitaron ampliar los servicios de electrificación, de agua potable, médicos, financieros y de orientación legal sobre los terrenos ubicados en las vías.

Como respuesta, el gobierno federal informó que en Palenque, Chiapas, representantes del Banco del Bienestar anunciaron la instalación de cinco sucursales en la región, en atención a las solicitudes de las comunidades.

En seguimiento a las demandas de asesoría sobre terrenos ubicados en el paso de las vías, representantes de la **Procuraduría Agraria** (PA) informaron que se capacita legalmente a los propietarios para que conozcan sus derechos y tengan certeza sobre sus tierras.

[\(http://reporterosenlinea.com.mx/hallazgos-de-inah-obligan-a-cambiar-ruta-del-tren-maya/](http://reporterosenlinea.com.mx/hallazgos-de-inah-obligan-a-cambiar-ruta-del-tren-maya/)

Información también disponible en:

- **Tren Maya cambiaría su ruta por hallazgos arqueológicos del INAH (Nacional, Redacción, p. web).**

Lunes 30 noviembre 2020

Según el Fondo Nacional de Fomento al Turismo (Fonatur), los vestigios se encuentran en Calkiní, Campeche, e Izamal, Yucatán.

Esto corresponde a 172 kilómetros del tramo 3 del tren, y se consideró que en caso de afectación a esas zonas se propondrá el cambio en el trazo.

Representantes del Instituto Nacional de Antropología e Historia (INAH) explicaron que se trabaja con nuevas tecnologías para garantizar la protección de zonas arqueológicas. El INAH delimitó dos áreas cercanas a las vías del tren, donde se realizan las obras del tramo 3, luego de descubrir dos vestigios arqueológicos.

Por si fuera poco, en esa misma zona se ubica la Reserva Estatal Geohidrológica Anillo de Cenotes.

Fonatur informó que el 28 de noviembre se realizaron siete reuniones de seguimiento de los acuerdos en la consulta a las comunidades indígenas.

Los representantes de las comunidades solicitaron ampliar los servicios de electrificación, agua potable, médicos, financieros y de orientación legal.

Ante esas peticiones, el gobierno federal informó que instalaron cinco sucursales del Banco del Bienestar en la región de Palenque, Chiapas.

Además, los representantes de la **Procuraduría Agraria** (PA) informaron que capacitan legalmente a los propietarios y tienen certeza sobre sus tierras

<https://subrayado.com.mx/nacional/tren-maya-cambiar-su-ruta-por-hallazgos-arqueologicos-del-inah/>

- **Cambio en el trazo del Tren Maya en consideración por hallazgo de vestigios arqueológicos** (Diario Los Tuxtlas, Redacción, p. web).

Lunes 30 noviembre 2020

El Fondo Nacional de Fomento al Turismo (Fonatur) dio a conocer que por la presencia de más de mil 500 vestigios arqueológicos ubicados entre Calkini, Campeche, e Izamal, Yucatán, cuyo lugar corresponde a los 172 kilómetros del tramo 3 del Tren Maya, se consideró el cambio en el trazo de vía.

Dicha revisión se dio después de que representantes del Instituto Nacional de Antropología e Historia (INAH) detallaron que se ha trabajado con nuevas tecnologías para generar estudios que garanticen la protección arqueológica en la región.

Pues, en agosto pasado, se descubrieron dos vestigios arqueológicos y son lugares considerados Patrimonio de la Humanidad, además de que en dicha zona se ubica la Reserva Estatal Geohidrológica Anillo de Cenotes.

Por otro lado, Fonatur informó que el pasado sábado 28 de noviembre se realizaron 7 de las 15 reuniones de seguimiento y verificación de los acuerdos adoptados en la consulta libre realizada en las comunidades indígenas de Chiapas, Campeche, Yucatán y Quintana Roo.

Además, en seguimiento a las demandas de asesoría sobre terrenos ubicados en el paso de las vías, representantes de la **Procuraduría Agraria** (PA) informaron que se capacita legalmente a los propietarios para que conozcan sus derechos y tengan certeza sobre sus tierras.

<https://diariolostuxtlas.com/2020/11/30/cambio-en-el-trazo-del-tren-mayo-en-consideracion-por-hallazgo-de-vestigios-arqueologicos/>

- **Podrían cambiar ruta de Tren Maya** (El Capitalino, Carlos Morales, p. web).

Lunes 30 noviembre 2020

Fonatur informó que debido que probablemente el tramo tres del Tren Maya sufra un cambio de ruta por posibles afectaciones en la zona que implican mas de mil 50 vestigios arqueológicos ubicados entre Calkiní, Campeche, e Izamal, Yucatán. Ésta parte de la construcción fue adjudicado a Construcciones Urales con convenio entre GAMI y AZIV. El pasado agosto el Instituto Nacional de Antropología e Historia, INAH, había delimitado las áreas cercanas al tren, ya que los lugares en dónde se hayan vestigios arqueológicos son considerados Patrimonio de la Humanidad, además cerca de esa zona también se encuentra ubicada la Reserva Estatal Geohidrológica Anillo de Cenotes.

Aunado a esto, los representantes de las comunidades de dichas entidades solicitaron ampliar los servicios de agua potable, electricidad, atención médica y orientación legal y financiera sobre lo que sucederá con los terrenos ubicados en las vías.

Como respuesta, representantes del Banco del Bienestar anunciaron que se instalarán cinco sucursales para la atención de las solicitudes. Además, la **Procuraduría Agraria** también dará seguimiento a las demandas sobre asesorías a los propietarios de las tierras cerca de las vías.

<https://elcapitalino.mx/nacion/podrian-cambiar-ruta-de-tren-maya/>

- **INAH obliga a cambiar ruta de tren maya por hallazgo arqueológico** (Campecheando, Redacción, p. web).

Lunes 30 noviembre 2020

El Fondo Nacional de Fomento al Turismo (Fonatur) dio a conocer que por la presencia de más de mil 500 vestigios arqueológicos ubicados entre Calkini, Campeche, e Izamal, Yucatán, cuyo lugar corresponde a los 172 kilómetros del tramo 3 del Tren Maya, se consideró el cambio en el trazo de vía.

Dicha revisión se dio después de que representantes del Instituto Nacional de Antropología e Historia (INAH) detallaron que se ha trabajado con nuevas tecnologías para generar estudios que garanticen la protección arqueológica en la región.

Pues, en agosto pasado, se descubrieron dos vestigios arqueológicos y son lugares considerados Patrimonio de la Humanidad, además de que en dicha zona se ubica la Reserva Estatal Geohidrológica Anillo de Cenotes.

Lo anterior por que los representantes de las comunidades solicitaron ampliar los servicios de electrificación, de agua potable, médicos, financieros y orientación legal sobre los terrenos ubicados en las vías.

Además, en seguimiento a las demandas de asesoría sobre terrenos ubicados en el paso de las vías, representantes de la **Procuraduría Agraria** (PA) informaron que se capacita legalmente a los propietarios para que conozcan sus derechos y tengan certeza sobre sus tierras.

<https://campechaneando.mx/redes-sociales/inah-obliga-a-cambiar-ruta-de-tren-maya-por-hallazgo-arqueologico/>

Ejidatarios manifiestan inconformidad por pagos del Tren Maya en Champotón (Por Esto, José Valencia, p. web).

Lunes 30 noviembre 2020

Con la finalidad de evaluar el seguimiento del desarrollo del Tren Maya se llevó a cabo una reunión con representantes de 11 comunidades por donde pasa el trazo de la vía ferroviaria que se encuentran en proceso de construcción del Tramo 2 a cargo del Grupo Carso, autoridades municipales y ejidales se reunieron en la cancha techada de la Junta Municipal de Felipe Carrillo Puerto en conjunto con representantes del Fondo Nacional de Fomento al Turismo (Fonatur) y de diferentes dependencias federales

A diferencia de la reunión de evaluación a los trabajos del Tren Maya en Tenabo, se instaló un filtro donde únicamente daban acceso a las autoridades municipales, ejidales y algunos pobladores que forman parte del comité de seguimiento, pues se requería de contar con una invitación para poder acceder al recinto de la cancha techada. Sin embargo, se puso en evidencia el descontento por los pagos por derecho de vía que no fueron acordes al impacto que causará este megaproyecto que impulsa el Gobierno Federal cuya obra -aseguran pobladores- sólo ha traído más división entre los ejidatarios que beneficios al recibir sólo migajas, por este motivo existen demandas ante los tribunales de la **Procuraduría Agraria**.

En el desarrollo de la reunión participaron también integrantes de la Secretaría de Comunicaciones y Transportes (SCT), Secretaría del Medio Ambiente y Recursos Naturales (Semarnat), Comisión Nacional del Agua (Conagua), Instituto Nacional de Antropología e Historia (INAH), Banco del Bienestar y Jóvenes Construyendo el Futuro, de igual forma funcionarios de los tres órdenes de gobierno.

Se informó que de los acuerdos y puntos que se aborden se darán a conocer a través de un comunicado de prensa.

<https://www.porestto.net/tren-maya/2020/11/30/ejidatarios-manifiestan-inconformidad-por-pagos-del-tren-maya-en-champoton-225239.html>

Entregan más de trescientos certificados parcelarios (El Sol de Tampico, Rodolfo Cortina, p web).

Lunes 30 noviembre 2020

Veracruz, Ixhuatlán de Madero. - El presidente municipal Ing. Ader García Escalante acudió a la comunidad de Llano Enmedio y La Palma Capadero en donde, junto con personal del R.A.N. Y P.A, realizó la entrega de certificados parcelarios a un total de 393 ejidatarios del Municipio.

Otorgando certeza jurídica

En su mensaje el alcalde agradeció a la Procuraduría Agraria y al Registro Agrario Nacional por la gran tarea de llevar a cabo este trabajo consiguiendo con ello un importante logro con el apoyo de los 3 órganos de gobierno, que fue la entrega de estos certificados parcelarios.

Agregó que estas acciones se realizan con el objetivo de darles certeza jurídica a más ejidatarios sobre sus terrenos y solares.

En esta importante entrega de documentos estuvieron presentes el Ing. Javier Sandoval García representante del Registro Agrario Nacional; el Ing. Vinicio Zamudio Figueroa, representante de la **Procuraduría Agraria** y el Ing. Auber Rueda Hernández Titular de Política Regional en el estado.

Participaron también personal de Fomento Agropecuario municipal, así como los comisariados ejidales de las dos comunidades, personal de H. Ayuntamiento quienes estuvieron pendientes en todo momento para llevar de buen manera este evento.

(<https://www.pressreader.com/mexico/el-sol-de-tampico/20201130/282419876815232>)

¿Secuestro en Coyomeapan? (Artículo 7, Martin Antonio Escamilla, p. web).

Lunes 30 noviembre 2020

En la edición de lajornadadeoriente.com.mx, de fecha 24 de noviembre de los corrientes, una nota "informativa" de Elizabeth Rodríguez Lezama, en la cual se le da voz a supuestos vecinos y a las autoridades municipales de Coyomeapan, expone una sarta de mentiras e imprecisiones, que es necesario refutar:

Dice la nota que los que encabezaron la privación de la libertad del director de seguridad pública de aquel municipio, Gustavo Cacho Puertos, y las personas que recibieron los 50 mil pesos del rescate son parte de Antorcha Campesina. Que todo se originó por la intervención de Gustavo Cacho ante un "enfrentamiento" entre las comunidades de Ahuatla y Caxalli, ambas pertenecientes al ejido de Coyomeapan, por terrenos que ambas poblaciones reclaman como suyos, y en los cuales se practica la tala clandestina de árboles.

Veamos la verdadera situación:

El lunes 16 de noviembre, presididos por el síndico municipal, el representante del ejido de Coyomeapan y los inspectores de Ahuatla y Caxalli, se reunieron los habitantes de estas dos localidades y de las cuatro secciones de la cabecera municipal que forman parte del ejido (en proceso de reconocimiento), para celebrar una asamblea en la que se resolvió prohibir la tala de árboles, salvo para uso doméstico, en tanto que no se delimitaran las tierras entre las comunidades, de común acuerdo con la **Procuraduría Agraria**. Este acuerdo se tomó, entre otras cosas, porque el señor Everardo Argüelles Cortez, actual inspector municipal de Ahuatla, venía ejerciendo una irracional y clandestina tala de árboles de ocote en terrenos de uso común, con la protección de las autoridades municipales y del representante ejidal Omar Aguilar Bonilla y aun con el auxilio de camionetas oficiales, desde que era síndico municipal en los tiempos de Araceli Celestino Rosas como presidenta municipal. Dicha acción es repudiada no solo por los habitantes de Caxalli sino por todos los habitantes de las comunidades del ejido en formación, incluyendo su propia comunidad que es Ahuatla.

(<https://www.angulo7.com.mx/2020/11/30/secuestro-en-coyomeapan/>)

Realizan cambio de autoridades en Tanzozob (Zunoticia, Stephanie Huerta, p. web).

Lunes 30 noviembre 2020

San Luis Potosí. - Tras varios meses de haberse retrasado dicho proceso, en el cual se realiza la renovación de las autoridades al interior de las comunidades, finalmente hace unos días de llevó a cabo el cambio de autoridad en la localidad de Tanzozob, contando la asamblea con la presencia del visitador agrario.

En esta asamblea se realizó la renovación de los integrantes del comisariado de bienes comunales y del consejo de vigilancia en la comunidad Tansosob, municipio de Aquismón; a dicha asamblea acudió Gilberto Jiménez Moreno, visitador agrario y representante de la procuraduría agraria con residencia en Ciudad Valles.

Para su realización, se mantuvo previamente una coordinación entre la **Procuraduría Agraria**, el Ayuntamiento Municipal y el núcleo agrario, conforme a los Protocolos de Salud, motivo por el cual la asamblea se realizó en la Galera Comunal, misma que se encuentra al aire libre estableciéndose un Filtro Sanitario, con la toma de temperatura, aplicación del gel antibacterial, así también se entregaron cubrebocas a los asistentes, a quienes se les solicitó guardar la sana distancia.

En la reunión, se brindó una capacitación previa respecto al procedimiento de elección, destacándose la equidad de género (inclusión de las mujeres en dicho procedimiento). Posteriormente se integraron tres planillas, mismas que se identificaron con los colores amarillo, azul y verde, posteriormente y conforme al art.

(<https://www.zunoticia.com/realizan-cambio-de-autoridades-en-tanzozob/>)

Dan certeza jurídica 120 familias en Naucalpan (Heraldo Estado de México, Redacción, p. web).

Lunes 30 noviembre 2020

Hoy gracias al Programa de Regularización del Ejido de San Mateo Nopala, le estamos dando certeza jurídica a 120 familias con la entrega del mismo número de títulos de propiedad en coordinación con el Registro Agrario Nacional, con el Instituto de la Función Registral del Estado de México y con la **Procuraduría Agraria**, sostuvo la presidenta municipal de Naucalpan, Patricia Durán Reveles.

“Estamos aquí para hacer valer el esfuerzo de toda una vida, dándoles seguridad humana y certeza jurídica. Hoy estamos dándole continuidad a las entregas de estos documentos que se han hecho en diferentes etapas, gracias al trabajo que se ha realizado con el Registro Agrario Nacional, el Instituto de la Función Registral del Estado de México y con la Procuraduría Agraria», dijo Durán Reveles.

En esta segunda entrega, Arturo Velasco Elizalde, encargado del Programa de Títulos de Propiedad municipal, señaló que ya se encuentran inscritos más de mil ciudadanos para regularizar su situación de tenencia de la tierra, a quienes se espera hacer entrega de su documentación el próximo año.

Asimismo, se realizó la entrega simbólica de títulos a seis ciudadanos, quienes han acreditado la situación jurídica de su vivienda.

(<https://www.hgrupoeditorial.com/dan-certeza-juridica-120-familias-en-naucalpan/>)

Suspenden asamblea del Ejido Chetumal por falta de medidas sanitarias (Clic Noticias, Herlindo Vásquez, p. web).

Lunes 30 noviembre 2020

Quintana Roo. - Por falta de condiciones de seguridad y sanitarias, la asamblea del Ejido de Chetumal para elección de autoridades fue cancelada.

El ex presidente del Comisariado Ejidal, Cuauhtémoc de Juárez Godoy Álvarez, denunció irregularidades de la **Procuraduría Agraria** (PA) para favorecer a un sector. Este domingo se realizó la asamblea correspondiente. El núcleo ejidal es conformado por 110 personas.

Según la PA, a petición de 22 ejidatarios se convocó a elección de autoridades internas, toda vez que el pasado 28 de mayo concluyó el encargo del Comisariado Ejidal de Chetumal.

Fue cancelada porque no se respetaron las disposiciones sanitarias y los ánimos de un sector de ejidatarios exacerbaron.

Godoy Álvarez aseguró se violentaron los derechos de los ejidatarios y añadió que si bien ya no es el presidente del comisariado del ejido Chetumal, continúa apoyando y defendiendo a sus compañeros.

Remarcó que en la asamblea que no se concretó, se debía renovar la mesa directiva para que el ejido tenga un representante legal.

(<https://www.clicnoticias.com.mx/2020/11/30/suspenden-asamblea-del-ejido-chetumal-por-falta-de-medidas-sanitarias/>)

[Para consultar fechas atrás >>>](#)

Gobierno e IP extienden plan de inversión; anuncian 29 proyectos más



Martes 01 diciembre 2020 / Nayeli González e Isabel González

El gobierno federal y la iniciativa privada ampliarán su estrategia para acelerar la recuperación económica del país, con 29 nuevos proyectos de infraestructura por 228 mil 632 millones que se suman a los 39 anunciados en octubre pasado. En conjunto, el plan prevé inversiones superiores a los 525 mil 976 millones de pesos, que representan 2.3% del Producto Interno Bruto (PIB), e implicaría la generación de entre 370 mil y 400 mil empleos directos e indirectos.

Ayer, en la conferencia matutina de Palacio Nacional, el secretario de Hacienda, Arturo Herrera, indicó que, con el propósito de que haya un impacto inmediato en la inversión y generación de empleos, los proyectos se ejecutarán a la brevedad.

De las 29 nuevas obras anunciadas, nueve serán en el sector energético, con inversiones por 116 mil 705 millones de pesos; 18 proyectos, por 110 mil 214 millones de pesos, estarán en el rubro de las comunicaciones y transportes, mientras que dos, por mil 713 millones de pesos, estarán enfocados en agua y medio ambiente.

29 proyectos de infraestructura más; inversiones por 228.6 mil mdp

El gobierno federal, en conjunto con la iniciativa privada, presentó el segundo paquete de 29 proyectos de infraestructura que contemplan inversiones por 228 mil 632 millones de pesos, con los cuales se espera acelerar la recuperación económica del país.

Estos planes se suman a los 39 ya anunciados en octubre pasado, por lo que, en conjunto, el plan contempla 68 proyectos con inversiones superiores a los 525 mil 976 millones de pesos, que además representan el 2.3% del Producto Interno Bruto (PIB).

El titular de la Secretaría de Hacienda y Crédito Público, Arturo Herrera, aseguró que los proyectos que se están anunciando son aquellos que ya se encuentran muy cerca de su ejecución, esto con el objetivo de que provoquen un impacto inmediato en la inversión y la generación de empleos.

Para el sector de energía se estarán ejerciendo inversiones por 116 mil 705 millones de pesos para nueve proyectos; 110 mil 214 millones de pesos para 18 planes en el sector de comunicaciones y transportes, y mil 713 millones de pesos restantes en agua y medio ambiente.

Durante la presentación en la conferencia mañanera, se detalló que el plan permitirá la creación de 370 a 400 mil empleos directos e indirectos. Sin embargo, no se descarta la incorporación de un mayor número de proyectos en el corto y mediano plazos, lo cual incrementaría no sólo las inversiones, sino también las plazas laborales.

Según el titular de Hacienda, de los 39 planes anunciados el 5 de octubre, diez ya están en ejecución por un monto total de 43 mil millones de pesos.

Durante su intervención, Carlos Salazar Lomelín, presidente del Consejo Coordinador Empresarial (CCE), dijo que con estos proyectos se busca tener un impacto positivo en la economía, por lo que ya están trabajando en un tercer anuncio.

Entre los principales proyectos destaca la construcción de la terminal de licuefacción de gas natural Energía Costa Azul, que tendrá una capacidad para procesar aproximadamente 3.25 millones de toneladas por año de gas, y para el cual se contemplan inversiones por 47 mil millones de pesos.

A esto se suma la construcción de por lo menos seis centrales de ciclo combinado que serán construidas por la Comisión Federal de Electricidad (CFE), por 59 mil 77 millones de pesos, cuya edificación arrancará entre junio y agosto de 2021.

Sobre estas obras, el secretario de Hacienda dijo que “aun cuando éstos van a ser ejecutados fundamentalmente con recursos propios de la CFE, tienen dos características por las cuales decidimos incluirlo: una, son complementarios a algunos de los proyectos que habíamos anunciado, y otra, serán por supuesto motivo de contratos importantes para los proveedores de la propia compañía”.

En el caso del sector de comunicaciones y transportes, los proyectos se concentran principalmente en la construcción de carreteras como la que correrá de Naucalpan a Ecatepec, en el Estado de México, para la que se destinarán 20 mil millones de pesos, así como la autopista interserrana en Monterrey de 19 mil millones de pesos.

Finalmente, para el sector de agua y medio ambiente, sólo se contemplan dos obras, el primero de ellos para el abastecimiento de agua en bloque, desaladora y una mejora de la gestión de agua, ambos en Los Cabos, Baja California, que requerirán mil 713 millones de pesos.

De acuerdo con Jorge Nuño Lara, titular de la Unidad de Inversiones de la SHCP, la selección de los proyectos tiene como base que la inversión de los privados fuera mayor al 50, además de que fueran claros los beneficios que se obtendrán, así como de su alcance, costo y tiempo de ejecución.

Celebro este anuncio por el monto y la importancia que tiene, estamos hablando del 2.3 por ciento del PIB. Si esto lo sumamos a las inversiones que son financiadas 100% con recursos públicos, creo que estamos intentando alcanzar la cifra de inversión pública en infraestructura más alta que hemos alcanzado los últimos años en la historia económica de nuestro país”, dijo el presidente del CCE.

AMLO anuncia segundo plan de inversión con la IP; suman 29 nuevos proyectos de infraestructura



Lunes 30 noviembre 2020 / Redacción

El presidente Andrés Manuel López Obrador presentó la mañana de este lunes el segundo paquete de inversión junto al sector privado que consiste en 29 nuevos proyectos adicionales a las tres grandes obras de la 4T: Tren Maya, Corredor Transísmico y la Refinería de Dos Bocas.

Con el primer acuerdo de infraestructura Gobierno-Iniciativa Privada firmado el pasado 5 de octubre, en total suman 68 obras en infraestructura que representarán 400,000 nuevos empleos en el país.

En la conferencia mañanera el secretario de Hacienda, Arturo Herrera, dijo que los 29 nuevos proyectos representan un total de 228,000 millones de pesos y 10 de estos proyectos ya iniciaron obras con 43,584 millones de pesos en inversiones.

Además dijo que el nuevo paquete incluye ocho proyectos por 78,494 millones de pesos, que asegurarán la conectividad del Aeropuerto Internacional Felipe Ángeles; además la construcción de la primera terminal de Gas Natural Licuado en la costa pacífico de América del Norte, con una inversión de 47,000 millones de pesos.

El titular de Hacienda detalló que el primero de los 29 nuevos proyectos arrancó este mes de noviembre en el Estado de México.

Los 29 proyectos del segundo plan de inversión Gobierno-IP

1. Autopista Naucalpan-Ecatepec, con un monto de inversión de 20,000 millones de pesos. Bajo un esquema de participación privada de Concesión Estatal promovido por el Gobierno del Estado de México y Grupo ICA.
2. Entronque al acceso principal del AIFA, con un monto de inversión de 1,500 millones de pesos. Bajo un esquema de participación privada de Concesión Estatal promovido por el Gobierno del Estado de México y Aleatica.
3. Caminos del Sur, del Estado de México, con un monto de inversión de 15,358 millones de pesos. Bajo un esquema de participación privada de Inversión Mixta Estatal promovido por el Gobierno del Estado de México, Investure y VISE.
4. Terminal de licuefacción de gas natural Energía Costa Azul, con un monto de inversión de 47,000 millones de pesos. Bajo un esquema de participación privada de Permiso con promoción de IENOVA.
5. Libramiento Colima, vía rápida, con un monto de inversión de 2,692 millones de pesos. Bajo un esquema de participación privado Mixto promovida por el Gobierno de Colima.
6. Autopista Cuapixtla-Cuacnopalan, con un monto de inversión de 4,211 millones de pesos. Bajo un esquema de participación privada de Concesión Estatal promovido por el Gobierno de Puebla (GEP) y Mota-Engil México S.A.P.I. de C.V. (MEM).
7. T-MEC PARK, con un monto de inversión de 13,020 millones de pesos. Bajo un esquema de participación privada de Inversión Privada promovido por Grupo El-Mann.
8. Puente Vehicular Brownsville-Matamoros, con un monto de inversión de 108 millones de pesos. Bajo un esquema de participación privada de Desdoblamiento promovido por BANOBRAS y FONADIN.
9. Autopista Altar-Sásabe, con un monto de inversión de 1,617. Bajo un esquema de participación privada de Desdoblamiento promovido por PINFRA.
10. Estaciones de Compresión Tecolutla Lerdo, con un monto de inversión de 1,598 millones de pesos. Bajo un esquema de participación privada de Permiso promovido por la CFE.
11. Planta de manufactura de componentes pesados para exportación, con un monto de inversión de 3,960 millones de pesos. Bajo un esquema de participación privada de Concesión promovido por DPH.
12. Abastecimiento de Agua en Bloque, Desaladora Los Cabos, con un monto de inversión de 1,106 millones de pesos. Bajo un esquema de

- participación privada Mixto promovido por el Organismo Municipal de Agua, Alcantarillado y Saneamiento, Los Cabos.
13. Mejora de la Gestión (MIG) de Agua en Los Cabos, Baja California Sur, con un monto de inversión de 607 millones de pesos. Bajo un esquema de participación privada Mixto promovido por el Organismo Operador Municipal de Agua, Alcantarillado y Saneamiento, Los Cabos.
 14. C.C. Baja California Sur, con un monto de inversión de 4,921 millones de pesos. Bajo un esquema de participación privada de Permiso promovido por la CFE.
 15. C.C. Tuxpan Fase I, con un monto de inversión de 12,157 millones de pesos. Bajo un esquema de participación privada de Permiso promovido por la CFE.
 16. Modernización autopista Centinela La Rumorosa, con un monto de inversión de 426 millones de pesos. Bajo un esquema de participación privada de Desdoblamiento promovido por el Gobierno de Baja California.
 17. Modernización Puente San Miguel en Sinaloa y Libramiento Los Mochis Topolobampo, con un monto de inversión de 3,286 millones de pesos. Bajo un esquema de participación privada de Desdoblamiento promovido por la CFE y CIIT.
 18. Gasoducto transístmico, con un monto de inversión de 9,030 millones de pesos. Bajo un esquema de participación privada de Permiso promovido por el Gobierno del Estado de México.
 19. Autopista Tultepec-Santiago Tolman (Autopista Tultepec-Pirámides), con un monto de inversión de 8,671 millones de pesos. Bajo un esquema de participación privada de Concesión Estatal promovido por el Gobierno del Estado de México.
 20. C.C. González Ortega, con un monto de inversión de 10,707 millones de pesos. Bajo un esquema de participación privada de Permiso promovido por la CFE.
 21. C.C. Mérida, con un monto de inversión de 7,210 millones de pesos. Bajo un esquema de participación privada de Permiso promovido por la CFE.
 22. C.C. San Luis Río Colorado, con un monto de inversión de 10,729 millones de pesos. Bajo un esquema de participación privada de Permiso promovido por la CFE.
 23. C.C. Valladolid, con un monto de inversión de 13,353 millones de pesos. Bajo un esquema de participación privada de Permiso promovido por la CFE.
 24. Autopista La Gloria-Colombia, con un monto de inversión de 3,585 millones de pesos. Bajo un esquema de participación privada de Concesión promovido por PINFRA y AINDA.

25. Libramiento Periférico Orizaba-Cd. Mendoza, con un monto de inversión de 3,700 millones de pesos. Bajo un esquema de participación privada Mixto promovido por Cal y Mayor y AFI, Servicios Estructuración Financiera.
26. Construcción Autopista La Piedad-La Barca, con un monto de inversión de 3,200 millones de pesos. Bajo un esquema de participación privada Mixto promovido por ICA Infraestructura, S.A. de C.V. e ICA Constructora de Infraestructura, S.A. de C.V.
27. Construcción Autopista Silao-San Miguel de Allende, con un monto de inversión de 5,180 millones de pesos. Bajo un esquema de participación privada de Concesión promovido por el Gobierno del Estado de Guanajuato.
28. Autopista Interserrana (Macrolibramiento de Monterrey), con un monto de inversión de 19,000 millones de pesos. Bajo un esquema de participación privada Mixto promovido por Concesionaria de Autopista Interserrana, S.A.P.I. de C.V.
29. Conector Fronterizo del Libramiento Samalayuca-San Jerónimo, con un monto de inversión de 700 millones de pesos. Bajo un esquema de participación privada Mixto promovido por Desarrolladora de Infraestructura Productiva CCC.

Por su parte el presidente del Consejo Coordinador Empresarial (CCE), Carlos Salazar Lomelín dijo que la inversión de estos proyectos distribuidos en todo el país representa una inversión del 2.3% del PIB de México, alcanzando la cifra en inversión en infraestructura más alta en los últimos años.

Al igual que el primer acuerdo entre el gobierno federal y la iniciativa privada para promover la inversión y el desarrollo, la administración federal se compromete a buscar financiar proyectos de infraestructura pública donde la aportación privada deberá ser de al menos el 50% del costo total de la obra.

El Plan Nacional de Infraestructura lanzado el pasado 5 de octubre, consistía en 39 proyectos con una inversión acumulada de 297,344 millones de pesos, equivalente a 1.3% del PIB, y la proyección de una creación de entre 185,000 y 190,000 empleos en el país.

Sin acuerdo acerca de outsourcing, reunión AMLO-empresarios

Martes 01 diciembre 2020 / Braulio Carbajal y Alonso Urrutia

Luego de una semana de negociaciones, la iniciativa privada y el gobierno siguen sin alcanzar un acuerdo en materia de subcontratación laboral o outsourcing, por lo que, informó Carlos Salazar, presidente del Consejo Coordinador Empresarial (CCE), las pláticas continuarán.

Al término de una reunión con el presidente Andrés Manuel López Obrador en Palacio Nacional, el líder empresarial detalló que las negociaciones seguirán a lo largo de esta semana y se volverán a reunir con el mandatario este viernes.

Todavía no estamos listos, aún no hay un acuerdo completo, faltan algunos temas sustanciales que espero estén terminados en la semana. Nos dimos unos días más, dijo Salazar al salir de la reunión.

Señaló que el sector empresarial está optimista porque hay avances; sin embargo, no quiso detallar los puntos que están trabando las negociaciones entre la iniciativa privada y el gobierno en cuanto a subcontratación laboral.

El 12 de noviembre, el gobierno federal presentó la iniciativa para modificar las leyes de subcontratación, ante lo cual los empresarios se dijeron engañados, pues no se les tomó en cuenta a pesar de que había un acuerdo para analizar el tema de manera conjunta.

El Presidente los citó el lunes de la semana pasada y acordaron que los involucrados llevarían a cabo mesas de trabajo, para que ayer se llegara a una conclusión.

Por su parte, al salir de la reunión de anoche, Francisco Cervantes, presidente de la Confederación Nacional de Cámaras Industriales, indicó que uno de los puntos acordados es eliminar el insourcing, es decir, esquemas de subcontratación dentro de las mismas empresas.

En tanto, el presidente del Consejo Mexicano de Negocios, Antonio del Valle, afirmó que a través de las reuniones con el Presidente se ha ido avanzando en la legislación, claro que va a salir una nueva ley, aunque aún falta detallar aspectos.

Ayer por la mañana, el presidente López Obrador anunció que continuarán con la revisión total de la iniciativa y que el gobierno federal predicará con el ejemplo basificando al personal que estaba contratado bajo la figura del outsourcing.

—¿Sí son estos 500 mil trabajadores del gobierno?

—No tengo el dato exacto, porque en el caso de los maestros, en dos años ya llevamos regularizados a cerca de 400 mil. Tenemos el compromiso de hacer lo mismo con los trabajadores de la salud, que hay un poco más de 80 mil empleados eventuales o por contratos.

En la conferencia del mandatario, al presentar un nuevo paquete de inversiones privadas, Salazar confió en alcanzar un acuerdo. Aseguró que el sector está en

contra de aquellas compañías que, bajo cualquier fórmula, abusen del trabajador y limiten sus prestaciones. Acotó que el acuerdo debe contener respuestas a las preocupaciones empresariales que pugnan por mantener márgenes de flexibilidad que les permitan mantener la competitividad con otras empresas en el mundo.

La regulación del outsourcing, dijo Salazar, debe permitirnos tener la capacidad de modificar nuestras estructuras de trabajo de acuerdo a la demanda y a la oferta, puedan ser escuchadas, como lo están siendo, y podamos entonces conducir a una solución que evite los problemas.

–¿Las sanciones que vienen contempladas en la iniciativa de subcontratación le parecen excesivas?

–Siempre he dicho que las personas que cumplen y cumplimos con la ley no nos tenemos que preocupar de las sanciones. Sabemos que hay sanciones terribles, que podrían llevar a una persona hasta la cadena perpetua y no nos preocupamos de eso, porque al final el 99.99 por ciento de los mexicanos cumplimos con lo que nos corresponde y no andamos pensando en la sanción.

Lograremos paridad de género en las elecciones 2021: Sánchez Cordero

Martes 01 noviembre 2020 / Redacción

Eliminar las brechas que generan la desigualdad es indispensable para que las mujeres podamos formar parte de los espacios en la toma de decisiones, estableció la secretaria de Gobernación, Olga Sánchez Cordero, ante alcaldesas de todo el país reunidas en Boca del Río, Veracruz. Por supuesto que se puede lograr la paridad de 50 por ciento en las elecciones de 2021 para alcaldías, aseguró.

Necesitamos más mujeres en la construcción del país, dijo, y lamentó que sólo 22 por ciento de los ayuntamientos sean encabezados por el género femenino. Ratificó al municipio como la pieza central de la estructura de gobierno en el país y frente a lo cual resulta fundamental avanzar en el logro tanto en la igualdad sustantiva como en la paridad vertical y horizontal en los puestos de responsabilidad.

Al encabezar la apertura del Encuentro Nacional de Presidentas Municipales: Agenda Municipal a favor de las Mujeres a partir de una Mirada Colectiva, Sánchez Cordero planteó que la violencia contra las mujeres y las niñas empieza en el hogar, se reproduce en los espacios públicos y atajarla desde el inicio es fundamental porque la intensidad de las agresiones por motivo de género es reproducida y tolerada por una sociedad y una cultura que tiene su expresión más grave en el feminicidio. Por ello, añadió, la cercanía de la autoridad con las mujeres es decisiva.

Nadine Gasman, presidenta de Inmujeres, resaltó que se ha hecho un llamado respetuoso desde el Observatorio Nacional de la Participación Política para trabajar, para asegurarnos que tenemos candidatas que puedan ser electas, que podemos ocupar la mitad de las gubernaturas, la mitad de las presidencias municipales, estar en las gubernaturas, pues es falso lo que se manifiesta en ocasiones de que la gente no quiere mujeres en los cargos de elección, y así lo demuestra un análisis reciente del Instituto Nacional de Estadística y Geografía (Inegi).

Llamó a los partidos políticos a que apoyen, busquen y promuevan a las mujeres para asegurar que tenemos la representación que necesitamos en el país.

Más tarde, ya en la Ciudad de México, la secretaria Sánchez Cordero se reunió con representantes de grupos civiles, a quienes reconoció lo indispensable de su participación para generar una verdadera y auténtica transformación, así como para consolidar la vida democrática de México.

Este gobierno, apuntó, trata de construir una gobernanza democrática, equitativa, diferente, y tenemos este compromiso inquebrantable de terminar, o cuando menos, disminuir las desigualdades e injusticias, así como defender los derechos y poner un alto a la corrupción, al enriquecimiento a costa del pueblo.

Entre los participantes en esta reunión estuvieron Miguel Concha Malo, Rafael Reygadas, Margarita Argott y Jaime Laines.

Energías renovables, relegadas de nuevo en segundo paquete de obras



Martes 01 noviembre 2020 / Karol García

El segundo paquete del Plan Nacional de Infraestructura contiene nueve proyectos del sector energético enfocados a la compresión, licuefacción y transporte del gas natural, en los que se buscará que participen privados mediante permisos que se otorgarán entre enero y agosto del próximo año, con inversiones conjuntas estimadas de 116,705 millones de pesos, que corresponden al 54% de las 29 obras presentadas este lunes en Palacio Nacional y que por segunda ocasión no incluyen planes para energías renovables.

En octubre pasado se propusieron otras cinco obras con una inversión estimada de 98,980 millones de pesos y consistieron en alianzas estratégicas con Petróleos Mexicanos (Pemex) y la Comisión Federal de Electricidad para almacenamiento de etano, producción de fertilizantes, plantas de transformación en refinerías y compresión de gas. Así, hasta el momento no se ha presentado ninguna propuesta de energía renovable, a pesar de que desde septiembre pasado el Consejo Coordinador Empresarial presentó al gobierno un paquete con 10 parques eólicos con inversiones por 131,594 millones de pesos a los que sólo faltaban permisos de la autoridad para su arranque.

De acuerdo con el analista del sector, Ramsés Pech, este segundo anuncio contiene también 18 proyectos de índole de infraestructura de carreteras y puentes, lo que indica que se está apostando por el sector de comunicaciones y

transportes para las alianzas con privados, con lo que la energía continuará relegada con proyectos primordialmente en manos del Estado.

Sin embargo, no existen suficientes fondos para inversiones públicas, como lo muestra la contracción de 8.6% en el presupuesto de la CFE para el 2021, lo que aunado al desdén que se observa en lo que respecta a la transición hacia energías renovables podría representar un problema en el mediano plazo para la productividad del país.

Los proyectos energéticos de esta segunda fase del Plan Nacional fueron la ampliación de la terminal de licuefacción de gas natural Energía Costa Azul, en Ensenada, Baja California, que añadirá 3.2 millones de toneladas anuales a la actual capacidad de 2.5 millones de toneladas con que cuenta esta terminal, operada por IEnova. Esta nueva obra requerirá un monto de inversión de 47,000 millones de pesos y arrancará su construcción mediante un permiso otorgado a IEnova en enero de 2021.

Así mismo, la CFE licitará las estaciones de compresión de gas Tecolutla y Lerdo, en Veracruz, con una inversión de 1,598 millones de pesos que será otorgada mediante un concurso abierto para que arranque su construcción en abril del próximo año.

Se prevén también dos nuevos ciclos combinados a gas natural para la generación de electricidad en Baja California Sur, con un monto de inversión de 4,921 millones de pesos, y en Tuxpan, Veracruz, con un monto de 12,157 millones de pesos, en contratos de obra pública financiada por parte de la CFE que deberán ser adjudicados a más tardar en junio de 2021. Para transporte de gas, el nuevo paquete de obras incluye el gasoducto transístmico que será anclado a inversión de la CFE, con un monto de inversión para el ganador del contrato de prestación del servicio de 9,030 millones de pesos.



CFE pide permiso a EU para importar luz



Martes 01 noviembre 2020 / Juan Luis Ramos

La Comisión Federal de Electricidad (CFE) realizó una solicitud al gobierno de Estados Unidos para importar energía eléctrica de ese país durante los próximos cinco años.

A finales de junio, CFE International LLC, filial de la empresa productiva del Estado con sede en Texas, presentó una solicitud ante el Departamento de Energía estadounidense para transmitir energía eléctrica de Estados Unidos a México.

La energía comprada, dice la solicitud, será utilizada para abastecer las necesidades de electricidad en la frontera.

La CFE aseguró que la energía que adquiriera para su exportación hacia territorio mexicano sería el excedente de las entidades que vendan el recurso, por lo que descarta que esto afecte a la demanda de consumo eléctrico en Estados Unidos. “Las exportaciones propuestas no afectarán ni tenderán a impedir la suficiencia del suministro de energía eléctrica en los Estados Unidos o la coordinación regional de la planificación u operaciones de las empresas de electricidad”, indicó.

Además, la empresa productiva del Estado acordó cumplir con los límites de exportación contenidos en la autorización de exportación que sea aprobada por la autoridad estadounidense.

En la solicitud hecha al Departamento de Energía a finales de junio, la CFE detalló que la energía importada será comercializada y utilizada a través de su red en el territorio nacional.

El documento en revisión por la autoridad de EU, indica que la empresa dirigida por Manuel Bartlett cuenta con autorización de la Comisión Reguladora de Energía (CRE) para realizar esta operación.

Ramses Pech, analista del sector energético, recordó que el comercio exterior de electricidad es común entre México y Estados Unidos, incluso previo a la Reforma Energética.

Documentos del Departamento de Energía estadounidense constatan solicitudes hechas por el gobierno mexicano para la comercialización de este recurso desde la segunda mitad de la década de 1990 hasta 2012.

“Estas solicitudes se dan principalmente porque no hay las redes de distribución necesarias en algunos puntos de la frontera y nos ayudamos con lo que importamos”, refirió Pech.

De acuerdo con el analista, la importación de energía es principalmente para satisfacer el consumo de las regiones fronterizas y, en ocasiones, para el envío del recurso a algunas regiones que necesitan temporalmente por el balance que realiza en el territorio nacional.

Antecedente

De acuerdo con el Centro Nacional de Control de Energía (Cenace), la Gerencia de Control Regional Central no genera suficiente energía para satisfacer la demanda, por lo que requiere de importación del recurso para cubrir las necesidades de la región.

La transmisión de la energía eléctrica se realizará a través de cualquier instalación de transmisión internacional e interconexiones autorizadas entre México y Estados Unidos.

De acuerdo con el Programa para el Desarrollo del Sistema Eléctrico Nacional (Prodesen) 2019-2033, México tiene 11 interconexiones eléctricas en la frontera con Estados Unidos con capacidad de entre seis hasta 800 megawatts.

La solicitud firmada por Axel Rodríguez, director de operaciones de CFE International LLC, prevé que la transmisión se haga a través de plantas en Texas, California, Nuevo México y Arizona.

Datos del Cenace recabados en el Prodesen señalan que en 2018 México importó tres mil 677 gigawatts de energía eléctrica, la mayor parte proveniente de la frontera norte.

Esta cifra resultó 71 por ciento mayor a lo que el país importó de energía un año antes. Además, en el comercio exterior de energía eléctrica México tuvo un déficit, ya que ese año exportó dos mil 426 gigawatts, de acuerdo con los datos de la Cenace.

La solicitud con número EA-484 hecha por la CFE a Estados Unidos se mantiene como pendiente entre otras seis solicitudes de otras compañías para importar energía al país.

De acuerdo con el documento, la aprobación de la solicitud está condicionada principalmente a cuestiones ambientales y a garantizar que no afectará el suministro en el vecino país del norte.

“Se tomará una decisión final sobre la Solicitud después de que se hayan evaluado los impactos ambientales de conformidad con los procedimientos de implementación de la Ley de Política Ambiental Nacional del Departamento de Energía y después de que éste determine que la acción propuesta no tendrá un impacto adverso en la suficiencia del suministro o confiabilidad del sistema de suministro de energía eléctrica de EU”, concluye el organismo.

El Sol de México pidió información a la CFE sobre esta solicitud pero hasta el cierre de esta edición no obtuvo respuesta.



Llama OMS a México a tomar 'muy en serio' la pandemia



Martes 01 diciembre 2020 / Armando Martines y Cecilia Ríos

El director general de la Organización Mundial de la Salud (OMS), Tedros Adhanom Ghebreyesus, aseguró que México está en muy mala situación frente a la emergencia sanitaria a causa del covid-19, dado que vio duplicar el número de casos y muertes a mediados y finales de noviembre.

En conferencia de prensa el funcionario enfatizó: “El número de casos y muertes se duplicó. Queremos pedirle a México que se lo tome muy en serio”. Al respecto, el subsecretario de Salud, Hugo López-Gatell, afirmó que los dichos del director general de la OMS sobre la situación del coronavirus en el país “se los dice a todo el mundo” y que el gobierno federal también lo reitera todos los días en la conferencia vespertina.

“No le tengo que responder nada a Tedros... Si uno oye la posición de la OMS lo dicen un poco de forma distinta por alguna razón, lo que dice es lo que le dice a todo el mundo”. Por su parte, el director ejecutivo de la OMS, Michael Ryan, instó a los líderes del mundo a obrar con su ejemplo con el uso del cubreboca.

“La gente requiere comunicación muy clara. Si lo que ven en un cartel y no lo cumplen las autoridades, hay confusión,” dijo. El director general de la OMS también urgió a no politizar el tema de la pandemia, sobre todo el de la investigación sobre el origen del coronavirus.

Noviembre letal

Con más de 175 mil contagios y 13 mil defunciones, noviembre es el mes que más reportó casos nuevos de personas positivas al virus del SARS-CoV-2, por debajo de julio, donde se registró el pico más alto de la pandemia. De acuerdo con los reportes diarios de la Secretaría de Salud (Ssa), del 1 al 28 de noviembre se sumaron 175 mil 721 casos positivos de coronavirus en México, 11 mil infecciones más que el mes pasado durante el mismo periodo de tiempo, pese a que en octubre, en solo un día, se añadieron más de 28 mil contagios, el promedio diario fue de poco más de 5 mil.

El pasado 14 de noviembre México alcanzó el millón de contagios, y mientras que para la primera quincena de noviembre sumaron 81 mil 560 el número de casos, durante los últimos 15 días del mes se registraron 94 mil 161 contagios nuevos, con un total acumulado 175 mil 721 personas positivas al virus.

Con un promedio de 6 mil 276 casos diarios, noviembre es uno de los meses con más reportes de contagios, por debajo de julio en donde la pandemia llegó a su máximo nivel con un total de 192 mil 822 de nuevos registros y 18 mil 178 decesos.

A pesar de que los reportes diarios de la Ssa no equivalen al número de infecciones o decesos de ese mismo día, durante la última semana se añadieron cifras de contagio por encima de los 10 mil casos, incluso el pasado viernes 27 se contabilizaron 12 mil casos nuevos. Respecto a las defunciones, el país llegó a los 100 mil registros el 19 de noviembre. Tan solo en ese mes se reportó el fallecimiento 13 mil 706 personas, equivalente a 12.9 por ciento de las muertes acumuladas y semejante al total de defunciones en Ciudad de México. Para llegar a los 13 mil 700 decesos acumulados al país le tomó 100 días, con el incremento acelerado solo bastaron 28 días en noviembre para alcanzar la misma cifra.

Sin publicar plan

De acuerdo con los cálculos del gobierno federal, la primera vacuna contra el covid 19 puede comenzar a distribuirse en México a mediados de diciembre y ya se cuenta con un plan preliminar de vacunación, pero a la fecha éste no se ha hecho público.

El secretario de Relaciones Exteriores, Marcelo Ebrard, estimó la semana pasada que la vacuna de Pfizer sea autorizada por las autoridades de Estados Unidos en los próximos días y, de acuerdo con el subsecretario Hugo López Gatell, el secretario de Salud, Jorge Alcocer, ordenó construir el plan de vacunación. Ante esto, el doctor Malaquías López, epidemiólogo y académico de la UNAM, explicó que es de gran importancia el esquema de vacunación y darlo

a conocer a la ciudadanía para poder ejecutar correctamente la aplicación de la vacuna contra la covid.

“No existe un esquema de vacunación en México, esta es la primera vez que se hace algo así, nunca antes se había tenido un escenario tan grande de aplicación de la vacuna y creo que es crucial en esta ocasión empezar a buscar y alcanzar a los grupos sociales que son de alta prioridad”, dijo. Mencionó que la importancia de dar a conocer dicho esquema es prevenir violencia ante la desesperación, puesto que no toda la población recibirá las primeras dosis. “Lo peor que podríamos imaginarnos es que la gente pueda pelear por la vacuna y puede suceder, porque ya hay mucha desesperación, por eso es importante tener un plan y dar a conocer a la comunidad qué es lo correspondiente.

“Enseñar quiénes sí van a recibir vacuna cuando lleguen las primeras dosis y quiénes no, para evitar que vayan a darse incluso escenarios de violencia de aplicación, porque no todos van a poder recibirla y no todos van a tenerla pronto”, sostuvo.

Cabe destacar que la Comisión Europea y la OMC han creado planes de vacunación claros que contemplan las prioridades a escala internacional para los trabajadores de la salud y personas más expuestas al virus, población con mayor riesgo de complicaciones durante la enfermedad y trabajadores esenciales.

No obstante, López expresó: “Eso es un criterio internacional, la vacunación primero a los que están en contacto con enfermos, pero cabe pensar que muchas personas de los que están en esos servicios ya han sido contagiados y que posiblemente ya hayan sido inmunizados de manera natural, habría que ver si se les va a vacunar independientemente de su condición inmunológica o si se trataría de separar a los que ya hayan sido afectados o los que no para vacunar primero a los que no han sido infectados”.

Zacatecas regresa a semáforo rojo

Derivado del incremento de contagios de coronavirus en Zacatecas, la Secretaría de Salud y el gobierno estatal decidieron que la entidad vuelva a estar en semáforo rojo por la pandemia, para tratar de disminuir la movilidad de las personas y los contagios de covid-19.

En entrevista con Azucena Uresti para Grupo Fórmula, Gilberto Breña Cantú, secretario de Salud del estado, informó que se ha presentado un incremento de contagios y de ocupación hospitalaria, por lo que se tomó la determinación de volver al semáforo rojo.

Modernización de Línea 1 del Metro de la CDMX concluirá en 2023: Sheinbaum



Lunes 30 noviembre 2020 / Redacción

La modernización de la Línea 1 del Sistema de Transporte Colectivo (STC) Metro, que corre de Observatorio a Pantitlán, finalizará en 2023, afirmó este lunes la jefa de Gobierno capitalina, Claudia Sheinbaum.

"La obra quedará lista en 2023. Durante el próximo año, será el desarrollo del proyecto ejecutivo por parte del consorcio y hacia diciembre de 2021 iniciará la construcción y adecuación", comentó.

Sheinbaum destacó que, durante el periodo de las obras, se utilizarán otros medios de transporte para los usuarios. Aseveró que esas modificaciones se darán a conocer una vez que el plan ejecutivo sea aprobado.

Agregó que no habrá una privatización y que la operación correrá a cargo del Metro.

El viernes se dio a conocer que el consorcio liderado por la empresa china CRRC Zhuzhou Locomotive ganó la licitación internacional para realizar la modernización integral de trenes, sistema de control y vías de la 'Línea Rosa' del Metro.

En el acto de fallo la subdirección general de administración de finanzas adjudicó el contrato por 19 años al consorcio en el que también participa la empresa CRR Hong Kong Company.

Joe Biden conforma su equipo económico con centroliberales



Martes 01 diciembre 2020 / David Brooks

El presidente electo, Joe Biden, presentó ayer a su equipo económico, un regreso al futuro con veteranos centroliberales de previas administraciones demócratas pero cuya experiencia tranquiliza a la cúpula económica, mientras el presidente Donald Trump continúa construyendo una realidad paralela en la cual él ganó la elección.

Biden anunció a su equipo económico que tomará las riendas en medio de una de las peores crisis económicas desde la Gran Depresión, encabezado por Janet Yellen como próxima secretaria del Tesoro, la primera mujer en ocupar ese puesto. Yellen, cuyo nombre ya había sido anunciado de manera informal, es economista laboral y ex jefa del banco central, la Reserva Federal.

Los otros integrantes encargados de formular la política económica del próximo gobierno incluyen a Cecilia Rouse, economista laboral de la Universidad de Princeton, quien será jefa del Consejo de Asesores Económicos; antes trabajó en los gobiernos de Barack Obama y de Bill Clinton, y será la primera afroestadunidense en ocupar el puesto. Los otros dos integrantes serán Jared Bernstein, asesor de Biden cuando era vicepresidente y antes integrante del

centro de investigaciones liberal, Economic Policy Institute, y Heather Boushey, quien fue asesora de Hillary Clinton en 2016.

Otros nombrados son Adewale Adeyemo, asesor de economía internacional en el gobierno de Obama, pero aún más importante, asesor político de BlackRock, la empresa financiera privada más grande del país; Brian Deese, asesor económico del gobierno de Obama, será jefe del Consejo Económico Nacional, y Neera Tanden, ahora jefa del Center for American Progress (fundado por el equipo de Clinton), será directora de la Oficina de Administración y Presupuesto (OMB), la primera mujer y persona de color en el puesto, y figura que ha provocado el rechazo tanto de republicanos como de progresistas por sus posiciones.

Este equipo está compuesto por respetados y probados servidores públicos innovadores que ayudarán a las comunidades más afectadas por el Covid-19 y abordarán las desigualdades estructurales en nuestra economía, declaró Biden. Aunque el gabinete y los asesores del gobierno en formación (Biden anunció al equipo de política exterior y seguridad la semana pasada con la excepción de Defensa) están haciendo historia por su diversidad –la primera mujer y persona de color como vicepresidenta, el primer latino e inmigrante como secretario de Seguridad Interna, etcétera–, casi todos son veteranos de la cúpula política, o sea, por ahora no hay nadie que provoque gran controversia por ser externo y aún menos izquierdista.

Existe una pugna interna en el partido entre centristas y progresistas que se ha intensificado durante la época de Trump, y por ahora todo indica que Biden está buscando una ruta supuestamente segura y cautelosa al avanzar para enfrentar las múltiples crisis de la pandemia, la economía y las demandas por la justicia racial y abordar el cambio climático, las cuatro prioridades identificadas por Biden y Harris al asumir el Poder Ejecutivo el 20 de enero.

Biden y su equipo continúan con sus tareas de transición, entre ellas recibir por primera vez los informes diarios clasificados sobre seguridad nacional y hablando con mandatarios y otros líderes. Según su equipo de transición, Biden habló ayer por teléfono, por separado, con los presidentes Alberto Fernández, de Argentina; Carlos Alvarado, de Costa Rica, y Uhuro Kenyatta, de Kenya, así como con el secretario general de la Organización de Naciones Unidas, Antonio Guterres, a quienes agradeció sus felicitaciones.

Por su lado, Trump continúa acusando a casi todos los que no están dispuestos a subordinarse a sus deseos de ser parte del complot para robarle la elección, incluyendo ahora al gobernador y secretario de estado de Georgia, ambos republicanos, por no actuar en contra de un inexistente fraude. El gobernador Brian Kemp declaró ayer que no estaba dispuesto a interferir en el proceso electoral de su estado tal como desea el presidente, en parte porque sería ilegal. Trump proclamó en tuit: no estoy luchando por mí, estoy luchando por los 74 millones de personas que votaron por mí, y reiteró, sin ninguna evidencia, que muchos votos más favorables a él fueron descartados.

Pero cada día hay más derrotas a su estrategia de frenar el conteo y descalificar el voto en estados claves que determinaron esta elección y su derrota. Ayer dos estados más certificaron sus resultados, Arizona (gobernado por republicanos) y Wisconsin.

De hecho, la campaña de Trump ha fracasado en su lucha por frenar la certificación del voto en los seis estados claves en que lo ha intentado. Pero a pesar de ello, ha continuado en su esfuerzo para descarrilar el proceso con todo tipo de acusaciones y fabricaciones.

En un artículo de opinión publicado ayer en el Wall Street Journal, el ejecutivo en jefe de la empresa Dominion, fabricante de las maquinas para votar, respondió con furia a mentiras y calumnias de Trump y sus aliados que aseguran que éstas fueron parte del gran operativo del fraude. Denunció que las acusaciones han llevado al hostigamiento de sus empleados, hasta amenazas de muerte, y que hacen daño real a nuestra democracia al provocar dudas sobre la legitimidad del proceso electoral.

Respondiendo a las acusaciones extrañas de Trump y sus abogados, afirmó que su empresa es estadounidense y que Dominion no es ni jamás fue un frente para comunistas. No tiene vínculos con Hugo Chávez... nunca ha estado involucrada en las elecciones venezolanas y no hay ningún programa para cambiar los votos. El 14 de diciembre se realizará la votación en el Colegio Electoral. El conteo formal se realizará el 6 de enero por el Congreso federal. Con cada paso, la estrategia de Trump es continuar generando dudas sobre la legitimidad del proceso, incluyendo el gobierno de Biden, todo parte de un intento sin precedente de anular el proceso democrático en este país.

Da miedo cuando los maestros del miedo expresan alarma. La insistencia de Trump de que ganó es escalofriante. El presidente de Estados Unidos, con acceso a los códigos nucleares, está viviendo en un mundo de fantasía, tuiteó uno de los maestros de la literatura del horror, Stephen King.

El Sol de Hidalgo

Ya preparan las siembras de cannabis



Martes 01 diciembre 2020 / Jorge Luis Pérez

Hidalgo. - Ejidatarios y comuneros del Valle del Mezquital y de la Huasteca Hidalguense, entre otras regiones del estado de Hidalgo con tierras fértiles, ya están orientándose técnicamente y también preguntan sobre cuándo se podrá cultivar marihuana, para ser parte del futuro negocio de proveedores a empresas farmacéuticas y de otros ramos industriales, confirmó Andrés Velázquez Vázquez, director de la Procuraduría Agraria en esta entidad.

Tras aprobarse en el Senado de la República la Ley Federal para la Regulación del Cannabis para uso recreativo, médico e industrial, y la reforma a la Ley General de Salud y del Código Penal Federal, en el estado de Hidalgo los productores agrícolas han expresado que este mecanismo podría resultarles benéfico al país.

El 52% del territorio nacional es de uso ejidal y comunal, y en promedio hay más de 32 mil núcleos agrarios, por lo menos 5 millones de ejidatarios, una gran cantidad dedicados a la producción agrícola, ganadera y pecuaria, y el 70% de esos núcleos están a la espera de la publicación de la referida ley de regulación, indicó el funcionario.

Explicó que algunos agricultores del Mezquital, de la Huasteca o de la región de Atotonilco el Grande, le han comentado como titular de la Procuraduría Agraria en Hidalgo, que una buena opción de la siembra y cultivo en invernaderos mediante vapor, tecnología que ya han utilizado en Estados Unidos o Canadá,

porque son emigrantes y saben que la cannabis se emplea además de uso lúdico, para elaborar medicinas, cosméticos, cuerdas, entre otros productos. Andrés Velázquez indica que es grande la expectativa en Hidalgo, por tratarse de un negocio de alto impacto, como ha sucedido en España y otros países de Europa, en Uruguay o Colombia, donde repuntó el agro para fines medicinales.

Visitador agrario evasivo en la solución de problemas ejidales, en Tihuatlán



Martes 01 diciembre 2020 / Isaías García Pérez

Veracruz, Tihuatlán. - Con el argumento de que la pandemia no le ha permitido gestionar la solución de los problemas que enfrentan en el campo, Francisco Zacarías Palacio, visitador agrario, dejó plantados a los campesinos de este municipio.

De esta manera se expresaron los hombres del campo de la comunidad La Concepción Acuatempa y Papatlarillo, luego de agregar que por tercera ocasión el funcionario federal les ocasiona problemas económicos y pérdida de tiempo por sus ausencias.

Explicaron que, de acuerdo con las autoridades agrarias con residencia en la ciudad y puerto de Tuxpan, el visitador agrario debe atender en unas oficinas del palacio municipal cada 15 días, pero tiene tres semanas que los deja plantados. Entrevistados, mismos que por temor a represalias pidieron omitir sus nombres, informaron que es preocupante la situación que enfrentan por los problemas del campo que se refiere a la certificación de derechos agrarios, y herencias de las parcelas.

Citaron que está por concluir otro año más y el visitador agrario, ahora amparado en la contingencia sanitaria de la pandemia del coronavirus, no da resultados de las gestiones que hace ante el Registro Agrario Nacional (RAN).

Por tal razón, contaron los quejosos, solicitaron la intervención de las autoridades de la Procuraduría Agraria para conocer el avance de las gestiones y de los problemas que están enfrentando, ya que el visitador agrario no da resultados, finalizaron.

De la mano de los pueblos indígenas, avanzan acuerdos para construcción del Tren Maya



Se informa sobre la estrategia de gestión ambiental y estudios de Manifestación de Impacto Ambiental (MIA)

Fonatur presenta las medidas adoptadas frente a la contingencia sanitaria por COVID-19, a fin de reducir las probabilidades de contagio durante las obras

Más de 30 dependencias federales que conforman el Comité Técnico Interinstitucional de este proyecto, presentan avances en la atención integral a los acuerdos trabajados con las comunidades

Lunes 30 noviembre 2020 / Instituto Nacional de Pueblos Indígenas

El día de hoy se llevaron a cabo las últimas siete reuniones con las comisiones de seguimiento y verificación de los acuerdos adoptados durante la fase consultiva del proceso de consulta libre, previa e informada a los pueblos y comunidades indígenas de la región, para cumplir con las 14 reuniones programadas en esta jornada, las cuales tuvieron lugar este fin de semana en Chiapas, Campeche, Yucatán y Quintana Roo.

En ambos días de actividades acudieron más de 1,200 asistentes, entre los cuales se encuentran autoridades y líderes comunitarios, observadores

internacionales, ciudadanía en general y servidores públicos para dar seguimiento puntual a los acuerdos y planteamientos derivados del diálogo permanente con las comunidades indígenas de la región, así como informar los avances en la implementación del proyecto como el diseño y la planeación de infraestructura para vías, paraderos y estaciones del tren, además de las Comunidades Sustentables e impactos en materia ambiental con sus respectivas medidas de mitigación y compensación.

Más de 30 dependencias de gobierno federal que conforman el Comité Técnico Interinstitucional del proyecto presentaron avances en la atención integral a los acuerdos trabajados de la mano de las comunidades.

Este ejercicio de consulta y participación se realiza para llevar a cabo la ejecución de proyectos que el Gobierno de México busca impulsar con el apoyo y consentimiento de las comunidades, con el fin de promover su desarrollo integral y su bienestar, en un marco de respeto y reconocimiento a los derechos, formas organizativas, instituciones y autoridades propias de los pueblos indígenas en el ejercicio pleno de su libre determinación.

En este segundo día de trabajo, la Secretaría de Gobernación (Segob) continúa su participación mediante la Subsecretaría de Desarrollo Democrático, Participación Social y Asuntos Religiosos, como instancia garante para asegurar la atención a los acuerdos.

Igualmente, participó el Fondo Nacional de Fomento al Turismo (Fonatur), autoridad responsable del proyecto de desarrollo; y el Instituto Nacional de los Pueblos Indígenas (INPI), como órgano técnico.

Cabe resaltar que las sedes contaron con observadores y representantes de organismos garantes en materia de derechos humanos nacionales e internacionales.

Representantes de Fonatur presentaron a las comisiones las medidas adoptadas frente a la contingencia sanitaria por COVID-19, a fin de reducir las probabilidades de contagio durante las obras. Agregaron que se difunde material informativo sobre prevención y mitigación del virus, que se desarrolló un protocolo específico y que se generan estrategias de control para garantizar la salud de los trabajadores; además, se han suspendido actividades en la obra que no son consideradas esenciales.

Igualmente, se informó sobre la estrategia de gestión ambiental, conservación, aprovechamiento y recuperación de ecosistemas y estudios de Manifestación de Impacto Ambiental (MIA) referente al proyecto de desarrollo Tren Maya.

Por otro lado, presentaron las líneas estratégicas para la atención de las solicitudes, las cuales han sido divididas en los rubros de: ordenamiento territorial y medio ambiente, desarrollo económico inclusivo, infraestructura local, bienestar social, patrimonio cultural y la implementación del proyecto de desarrollo del Tren Maya.

Yucatán

En Sotuta, donde se dio seguimiento a la comisión surgida de la consulta en Dzitás, se acordó la presentación de una calendarización de cinco mesas de trabajo en los próximos 15 días, para discutir los temas de paz y seguridad;

salud; infraestructura y caminos; tierras y territorios; así como bienestar y suficiencia alimentaria.

En Izamal se desahogó la reunión de la comisión correspondiente a la consulta en Tunkás. Se acordó la creación de una Comisión Interinstitucional Regional que trabajará directamente con la comisión de seguimiento.

En Mérida, donde se desarrolló la reunión correspondiente a la consulta de Tixpéhual, integrantes de la comisión solicitaron que sean las propias comunidades las que tengan preferencia para establecer negocios en el contexto del Tren Maya y accedan a los beneficios del turismo generado.

Se consensó también que los representantes de la comisión participen en las visitas de campo realizadas por Fonatur, con el objetivo de conocer de primera mano los trabajos que se realizan.

Campeche

En Xpujil, municipio de Calakmul, se solicitó que los representantes del Gobierno de México formalicen mesas de trabajo interinstitucional para la atención de infraestructura básica y la rehabilitación de caminos.

Para resolver los conflictos limítrofes expuestos en la reunión y atender la solicitud de regularización de tierras, representantes de la Procuraduría Agraria (PA) informaron que ya se trabaja en establecer alternativas de solución a favor de las comunidades.

En Felipe Carrillo Puerto, municipio de Champotón, miembros de la comisión manifestaron su apoyo al proyecto y pidieron continuar incorporando a sus comunidades en el desarrollo de la región.

Se consensó el análisis y diagnóstico de sitios sagrados y arqueológicos ante el INAH, y se informará a la comisión de seguimiento sobre los resultados y posibles afectaciones.

Quintana Roo

En Chetumal, municipio de Othón P. Blanco, la comisión solicitó atender las demandas en materia de infraestructura básica y mejoramiento de caminos, por lo que se acordó la creación de una mesa de trabajo de ordenamiento territorial, así como la intervención por parte de la Secretaría de Comunicaciones y Transportes (SCT) para el mantenimiento e implementación de obras carreteras y vías de acceso a las comunidades.

En la comunidad maya de Nuevo Xcán, municipio de Lázaro Cárdenas, se reunió la comisión de la consulta realizada en Cobá. Autoridades del sector agrario acordaron dar seguimiento las solicitudes de regularización de tierras para atender la necesidad de la población de contar con certeza jurídica sobre sus propiedades.

Representantes de la Secretaría de Desarrollo Agrario, Territorial y Urbano (Sedatu), del Instituto Nacional de Antropología e Historia (INAH), del Instituto Nacional del Suelo Sustentable (Insus) y de la Secretaría de Cultura, destacaron avances de respuesta a las solicitudes de integrantes del comité sobre el

aprovechamiento de sitios naturales de la región que serán evaluados para contemplarse en el aprovechamiento del turismo.

Con relación a la sede de Tenosique, Tabasco, la reunión se pospuso debido a la alerta emitida por Protección Civil en el estado desde el pasado 22 de noviembre, debido al incremento del caudal del río Usumacinta y su posible desbordamiento; la fecha de la próxima reunión será notificada en cuanto existan condiciones.

Cabe resaltar que para la realización de estas reuniones se solicitó atender las medidas sanitarias dispuestas por las autoridades sanitarias.

En todas las sedes destacó la participación de las entidades de la Administración Pública Federal (APF), que colaboran en la construcción coordinada de estrategias para el desarrollo integral y sostenible de los pueblos y comunidades indígenas, incluso durante la pandemia.

El proceso de consulta libre, previa e informada continúa de manera permanente. Es un espacio de diálogo abierto y horizontal, una forma distinta de generar políticas públicas cercanas a las realidades sociales del país de la mano con los pueblos indígenas, en un esfuerzo para garantizar las condiciones óptimas para incorporarlos al desarrollo de México y establecer acuerdos respecto a su participación en el proyecto con el fin de alcanzar la distribución justa y equitativa de los beneficios.

Regeneración^R

El gobierno toma en cuenta a indígenas en construcción del Tren Maya



Lunes 30 noviembre 2020 / Redacción

El Gobierno de México llevó a cabo las últimas siete reuniones con pueblos indígenas de la península de Yucatán para abordar temas relacionados con el proyecto de desarrollo del Tren Maya.

Autoridades, representantes indígenas y de instancias del gobierno participaron en el encuentro para informar los avances en la implementación del proyecto, así como el diseño y la planeación de infraestructura para vías, paraderos y estaciones del tren, además de las Comunidades Sustentables e impactos en materia ambiental con sus respectivas medidas de mitigación y compensación. La subsecretaría de Desarrollo Democrático, Participación Social y Asuntos Religiosos se encargó de asegurar el cumplimiento de acuerdos derivados de la consulta indígena.

También participó el Fonatur, el Instituto Nacional de los Pueblos Indígenas y más de 30 dependencias que forman parte del Comité Interinstitucional de este proyecto.

Durante las reuniones, la Fonatur presentó los avances del Tren Maya, y las características sustentables de zonas donde se propiciará ordenamiento urbano.

Propuestas de Semarnat

Por su parte, la Semarnat presentó a los comités las propuestas de estrategias de mitigación de impacto ambiental y la restauración de flora y fauna.

El INAH, reiteró su compromiso para garantizar la protección arqueológica de la región.

En caso de que los sitios arqueológicos se vean susceptibles se propondrá un cambio en el trazo de la vía.

También se manifestó que se generarán fuentes de empleo en toda la península. En Palenque, Chiapas, representantes del Banco del Bienestar anunciaron la instalación de cinco sucursales en la región.

Sobre la asesoría para los terrenos ubicados en el paso de las vías, la Procuraduría Agraria capacita legalmente a los propietarios para que conozcan sus derechos y tengan certeza sobre sus tierras.

En Bacalar, Quintana Roo, la comisión de seguimiento reconoció los avances en los trabajos de la CFE en la ampliación del servicio de electrificación.

Respecto a la construcción de caminos e indemnizaciones pendientes se acordó que la SCT revisará la viabilidad de los trazos, obras y requerimientos solicitados.

En Mérida se solicitó que sean las comunidades las que tengan preferencia para establecer negocios en el contexto del Tren Maya.

También se consideró que los representantes de la comisión participen en las visitas de campo realizadas por Fonatur.

En Felipe Carrillo Puerto, municipio de Champotón, miembros de la comisión manifestaron su apoyo al proyecto y solicitaron continuar incorporando a sus comunidades en el desarrollo de la región.

Gobierno de México continúa diálogo con pueblos indígenas de la península sobre el Tren Maya



Lunes 30 noviembre 2020 / Redacción

El Gobierno de México continúa el diálogo con los pueblos indígenas de la península sobre el proyecto de desarrollo Tren Maya. Este sábado 28 de noviembre se llevaron a cabo siete de las 15 reuniones de seguimiento y verificación de los acuerdos adoptados durante la fase consultiva del proceso de consulta libre, previa e informada a los pueblos y comunidades indígenas de la región.

Bajo estricto apego a las recomendaciones sanitarias dispuestas por las autoridades de salud, más de 570 autoridades y representantes indígenas y de instancias del Gobierno de México participaron este sábado en la segunda sesión de reuniones de las comisiones de seguimiento y verificación de acuerdos, que fueron nombradas en diciembre del 2019, durante el ejercicio de consulta a pueblos y comunidades de Chiapas, Campeche, Yucatán y Quintana Roo.

Por instrucciones del presidente Andrés Manuel López Obrador, de la mano con pueblos y comunidades se construye el proyecto Tren Maya para fortalecer el desarrollo del sureste y la Península de Yucatán con una visión integral, incluyente y sostenible, para impulsar el bienestar, así como el crecimiento económico y productivo de la región.

Las reuniones contaron con la presencia de la Secretaría de Gobernación (Segob), a través de la Subsecretaría de Desarrollo Democrático, Participación Social y Asuntos Religiosos, como órgano garante para asegurar el cumplimiento de acuerdos derivados de la consulta indígena, así como los que se vayan sumando en estas reuniones de seguimiento.

Igualmente, participó el Fondo Nacional de Fomento al Turismo (Fonatur), autoridad responsable del proyecto de desarrollo; el Instituto Nacional de los Pueblos Indígenas (INPI), como órgano técnico; así como más de 30 dependencias del gobierno federal que forman parte del Comité Técnico Interinstitucional de este proyecto.

Durante esta ronda, Fonatur presentó los avances del proyecto de desarrollo Tren Maya, las características generales lo que serán las Comunidades Sustentables, planeadas como zonas en el área de influencia directa de las estaciones del Tren Maya donde se propiciará el ordenamiento urbano, gestionado como centro de vida urbana y bienestar.

En seguimiento al compromiso del presidente de implementar el proyecto con pleno respeto al medio ambiente y al patrimonio arqueológico, se presentó información sobre la estrategia de gestión ambiental.

Asimismo, representantes de la Secretaría de Medio Ambiente y Recursos Naturales (Semarnat) presentaron a los comités las propuestas de estrategias de mitigación de impacto ambiental, como la restauración de flora y fauna, instalación de pasos de vida silvestre y talleres de educación ambiental.

Representantes del Instituto Nacional de Antropología e Historia (INAH) explicaron que se ha trabajado con nuevas tecnologías para generar estudios que garanticen la protección arqueológica de la región, destacando que, en caso de que los más de mil 500 sitios arqueológicos ubicados en el tramo 3 sean susceptibles de afectación, se propondrá un cambio en el trazo de la vía.

Ambas instancias manifestaron que se generarán fuentes de empleo para el seguimiento e implementación de estas acciones en toda la península.

Chiapas

En Palenque, Chiapas, representantes del Banco del Bienestar anunciaron la instalación de cinco sucursales en la región, en atención a las solicitudes de las comunidades.

Además, en seguimiento a las demandas de asesoría sobre terrenos ubicados en el paso de las vías, representantes de la Procuraduría Agraria (PA) informaron que se capacita legalmente a las y los propietarios para que conozcan sus derechos y tengan certeza sobre sus tierras.

La comisión solicitó información sobre la distribución de empleos en las comunidades indígenas impactadas por el Tren Maya. Por ello, representantes de la Secretaría de Educación Pública (SEP) señalaron que se capacita a

jóvenes estudiantes de instituciones de educación superior de la zona, para la aplicación de diagnósticos participativos comunitarios que ayuden a identificar problemáticas y vías de solución.

Quintana Roo

En Bacalar, Quintana Roo, la comisión de seguimiento reconoció el avance en los trabajos que ha realizado la Comisión Federal de Electricidad (CFE) en atención a sus solicitudes de ampliación del servicio de electrificación.

Sobre las dudas de la comisión respecto a la construcción de caminos e indemnizaciones que se encuentran pendientes, se acordó que la Secretaría de Comunicaciones y Transportes (SCT), a través de sus representantes en el estado, revisará la viabilidad de los trazos, obras y requerimientos solicitados y dará seguimiento.

Por otro lado, integrantes de la comisión de seguimiento de X-Hazil Sur, en Felipe Carrillo Puerto, Quintana Roo, manifestaron las fortalezas de la región que proponen integrar al proyecto Tren Maya, como los sitios naturales y arqueológicos y la producción de arte tradicional. Además, solicitaron dar seguimiento y atención a las necesidades de infraestructura básica y generación de empleo para los jóvenes.

Campeche

En la comunidad de Don Samuel, municipio de Escárcega, Campeche, se consensó que la Comisión Nacional del Agua (Conagua) programará recorridos a las comunidades que requieren proyectos ejecutivos para la construcción de pozos de agua potable. Para dar seguimiento a cada uno de los planteamientos con las instancias correspondientes, se acordó continuar el seguimiento a través de mesas temáticas de trabajo.

Luego de escuchar los avances en los acuerdos, en Tenabo, Campeche, integrantes de la comisión de seguimiento solicitaron la ampliación del servicio de energía eléctrica en las comunidades, y reiteraron la necesidad de incorporar a las mujeres indígenas al proyecto. Asimismo, para dar seguimiento a los acuerdos, la comisión consensó mantener comunicación directa con Fonatur.

Yucatán

En Maxcanú, Yucatán, se destacó la necesidad de generar nuevos empleos en el marco del proyecto, lo cual se atendió por parte de representantes del Instituto Nacional de la Economía Social (Inaes), quienes presentaron acciones de fortalecimiento para el turismo comunitario, como capacitaciones sobre protocolos de salud durante la pandemia y apoyo a proyectos productivos.

Por otro lado, se consideró necesario dar seguimiento a las solicitudes en materia de tierras y territorios de la microrregión, a través en una mesa agraria en donde participen las instancias competentes.

Finalmente, en Valladolid, Yucatán, se llevó a cabo la reunión de seguimiento correspondiente a la consulta realizada en Chichmilá, donde se destacó la

necesidad de atender la salud de la población indígena en el contexto de la pandemia, por lo que el Instituto de Salud para el Bienestar (Insabi), anunció la rehabilitación de unidades médicas en diferentes comunidades de este municipio.

En torno al interés de ser tomados en cuenta en los empleos generados en el proyecto, representantes de la Secretaría del Trabajo y Previsión Social (STPS) anunciaron que el programa de Jóvenes Construyendo el Futuro se incorpora al Tren Maya, a fin de detonar la economía comunitaria y brindar capacitación a jóvenes para que ser incorporados a centros de trabajo en la región.

En todos los casos, miembros del comité y representantes de los pueblos y comunidades indígenas aprovecharon la oportunidad de diálogo directo con instancias federales para expresar dudas, así como plantear necesidades y propuestas de bienestar, las cuales fueron escuchadas por las instancias competentes.

Cabe destacar que todas las reuniones contaron con intérpretes en las distintas lenguas indígenas de la región, así como representantes de órganos garantes de derechos humanos.

Este domingo el diálogo continúa las reuniones de seguimiento en Calakmul y Champotón, Campeche; Sotuta, Izamal y Mérida, en Yucatán; y Lázaro Cárdenas y Othón P. Blanco, en Quintana Roo.

Con estas acciones se cumple la instrucción del presidente de escuchar y servir al pueblo y que, en el caso del Tren Maya se logre un verdadero ejercicio de democracia participativa que incluya la opinión de las comunidades para lograr el bienestar en la región.

Avanza seguimiento y verificación de acuerdos para construcción del Tren Maya



Lunes 30 noviembre 2020 / Redacción

Yucatán. - Ayer domingo se llevaron a cabo las últimas siete reuniones con las comisiones de seguimiento y verificación de los acuerdos adoptados durante la fase consultiva del proceso de consulta libre, previa e informada a los pueblos y comunidades indígenas de la región, para cumplir con las 14 reuniones programadas en esta jornada, las cuales tuvieron lugar este fin de semana en Chiapas, Campeche, Yucatán y Quintana Roo.

En ambos días de actividades acudieron más de 1,200 asistentes, entre los cuales se encuentran autoridades y líderes comunitarios, observadores internacionales, ciudadanía en general y servidores públicos para dar seguimiento puntual a los acuerdos y planteamientos derivados del diálogo permanente con las comunidades indígenas de la región, así como informar los avances en la implementación del proyecto como el diseño y la planeación de infraestructura para vías, paraderos y estaciones del tren, además de las Comunidades Sustentables e impactos en materia ambiental con sus respectivas medidas de mitigación y compensación.

Más de 30 dependencias de gobierno federal que conforman el Comité Técnico Interinstitucional del proyecto presentaron avances en la atención integral a los acuerdos trabajados de la mano de las comunidades.

Este ejercicio de consulta y participación se realiza para llevar a cabo la ejecución de proyectos que el Gobierno de México busca impulsar con el apoyo y consentimiento de las comunidades, con el fin de promover su desarrollo integral y su bienestar, en un marco de respeto y reconocimiento a los derechos, formas organizativas, instituciones y autoridades propias de los pueblos indígenas en el ejercicio pleno de su libre determinación.

En este segundo día de trabajo, la Secretaría de Gobernación (Segob) continúa su participación mediante la Subsecretaría de Desarrollo Democrático, Participación Social y Asuntos Religiosos, como instancia garante para asegurar la atención a los acuerdos. Igualmente, participó el Fondo Nacional de Fomento al Turismo (Fonatur), autoridad responsable del proyecto de desarrollo; y el Instituto Nacional de los Pueblos Indígenas (INPI), como órgano técnico.

Cabe resaltar que las sedes contaron con observadores y representantes de organismos garantes en materia de derechos humanos nacionales e internacionales.

Representantes de Fonatur presentaron a las comisiones las medidas adoptadas frente a la contingencia sanitaria por COVID-19, a fin de reducir las probabilidades de contagio durante las obras. Agregaron que se difunde material informativo sobre prevención y mitigación del virus, que se desarrolló un protocolo específico y que se generan estrategias de control para garantizar la salud de los trabajadores; además, se han suspendido actividades en la obra que no son consideradas esenciales.

Igualmente, se informó sobre la estrategia de gestión ambiental, conservación, aprovechamiento y recuperación de ecosistemas y estudios de Manifestación de Impacto Ambiental (MIA) referente al proyecto de desarrollo Tren Maya.

Por otro lado, presentaron las líneas estratégicas para la atención de las solicitudes, las cuales han sido divididas en los rubros de: ordenamiento territorial y medio ambiente, desarrollo económico inclusivo, infraestructura local, bienestar social, patrimonio cultural y la implementación del proyecto de desarrollo del Tren Maya.

Yucatán

En Sotuta, donde se dio seguimiento a la comisión surgida de la consulta en Dzitás, se acordó la presentación de una calendarización de cinco mesas de trabajo en los próximos 15 días, para discutir los temas de paz y seguridad; salud; infraestructura y caminos; tierras y territorios; así como bienestar y suficiencia alimentaria.

En Izamal se desahogó la reunión de la comisión correspondiente a la consulta en Tunkás. Se acordó la creación de una Comisión Interinstitucional Regional que trabajará directamente con la comisión de seguimiento.

En Mérida, donde se desarrolló la reunión correspondiente a la consulta de Tixpéhual, integrantes de la comisión solicitaron que sean las propias

comunidades las que tengan preferencia para establecer negocios en el contexto del Tren Maya y accedan a los beneficios del turismo generado.

Se consensó también que los representantes de la comisión participen en las visitas de campo realizadas por Fonatur, con el objetivo de conocer de primera mano los trabajos que se realizan.

Campeche

En Xpujil, municipio de Calakmul, se solicitó que los representantes del Gobierno de México formalicen mesas de trabajo interinstitucional para la atención de infraestructura básica y la rehabilitación de caminos. Para resolver los conflictos limítrofes expuestos en la reunión y atender la solicitud de regularización de tierras, representantes de la Procuraduría Agraria (PA) informaron que ya se trabaja en establecer alternativas de solución a favor de las comunidades.

En Felipe Carrillo Puerto, municipio de Champotón, miembros de la comisión manifestaron su apoyo al proyecto y pidieron continuar incorporando a sus comunidades en el desarrollo de la región. Se consensó el análisis y diagnóstico de sitios sagrados y arqueológicos ante el INAH, y se informará a la comisión de seguimiento sobre los resultados y posibles afectaciones.

Quintana Roo

En Chetumal, municipio de Othón P. Blanco, la comisión solicitó atender las demandas en materia de infraestructura básica y mejoramiento de caminos, por lo que se acordó la creación de una mesa de trabajo de ordenamiento territorial, así como la intervención por parte de la Secretaría de Comunicaciones y Transportes (SCT) para el mantenimiento e implementación de obras carreteras y vías de acceso a las comunidades.

En la comunidad maya de Nuevo Xcán, municipio de Lázaro Cárdenas, se reunió la comisión de la consulta realizada en Cobá. Autoridades del sector agrario acordaron dar seguimiento las solicitudes de regularización de tierras para atender la necesidad de la población de contar con certeza jurídica sobre sus propiedades. Representantes de la Secretaría de Desarrollo Agrario, Territorial y Urbano (Sedatu), del Instituto Nacional de Antropología e Historia (INAH), del Instituto Nacional del Suelo Sustentable (Insus) y de la Secretaría de Cultura, destacaron avances de respuesta a las solicitudes de integrantes del comité sobre el aprovechamiento de sitios naturales de la región que serán evaluados para contemplarse en el aprovechamiento del turismo.

Con relación a la sede de Tenosique, Tabasco, la reunión se pospuso debido a la alerta emitida por Protección Civil en el estado desde el pasado 22 de noviembre, debido al incremento del caudal del río Usumacinta y su posible desbordamiento; la fecha de la próxima reunión será notificada en cuanto existan condiciones.

Cabe resaltar que para la realización de estas reuniones se solicitó atender las medidas sanitarias dispuestas por las autoridades sanitarias.

En todas las sedes destacó la participación de las entidades de la Administración Pública Federal (APF), que colaboran en la construcción coordinada de estrategias para el desarrollo integral y sostenible de los pueblos y comunidades indígenas, incluso durante la pandemia.

El proceso de consulta libre, previa e informada continúa de manera permanente. Es un espacio de diálogo abierto y horizontal, una forma distinta de generar políticas públicas cercanas a las realidades sociales del país de la mano con los pueblos indígenas, en un esfuerzo para garantizar las condiciones óptimas para incorporarlos al desarrollo de México y establecer acuerdos respecto a su participación en el proyecto con el fin de alcanzar la distribución justa y equitativa de los beneficios.

Gobierno de México continúa diálogo con pueblos indígenas de la península sobre el proyecto de desarrollo Tren Maya



Más de 570 autoridades y representantes de comunidades indígenas y de dependencias del gobierno federal participan en la segunda sesión de reuniones de las comisiones de seguimiento y verificación de acuerdos del proceso de consulta del Tren Maya

Fonatur informa avances en el desarrollo del proyecto, licitaciones, proyectos ejecutivos y diseño, medidas para su implementación en el marco de la pandemia del Covid-19, actividades en obra, acciones de gestión ambiental y cultural

Lunes 30 noviembre 2020 / Redacción

Yucatán. - El Gobierno de México continúa el diálogo con los pueblos indígenas de la península sobre el proyecto de desarrollo Tren Maya. El sábado 28 de noviembre se llevaron a cabo siete de las 15 reuniones de seguimiento y verificación de los acuerdos adoptados durante la fase consultiva del proceso de consulta libre, previa e informada a los pueblos y comunidades indígenas de la región.

Bajo estricto apego a las recomendaciones sanitarias dispuestas por las autoridades de salud, más de 570 autoridades y representantes indígenas y de instancias del Gobierno de México participaron este sábado en la segunda sesión de reuniones de las comisiones de seguimiento y verificación de

acuerdos, que fueron nombradas en diciembre del 2019, durante el ejercicio de consulta a pueblos y comunidades de Chiapas, Campeche, Yucatán y Quintana Roo.

Por instrucciones del presidente Andrés Manuel López Obrador, de la mano con pueblos y comunidades se construye el proyecto Tren Maya para fortalecer el desarrollo del sureste y la Península de Yucatán con una visión integral, incluyente y sostenible, para impulsar el bienestar, así como el crecimiento económico y productivo de la región.

Las reuniones contaron con la presencia de la Secretaría de Gobernación (Segob), a través de la Subsecretaría de Desarrollo Democrático, Participación Social y Asuntos Religiosos, como órgano garante para asegurar el cumplimiento de acuerdos derivados de la consulta indígena, así como los que se vayan sumando en estas reuniones de seguimiento.

Igualmente, participó el Fondo Nacional de Fomento al Turismo (Fonatur), autoridad responsable del proyecto de desarrollo; el Instituto Nacional de los Pueblos Indígenas (INPI), como órgano técnico; así como más de 30 dependencias del gobierno federal que forman parte del Comité Técnico Interinstitucional de este proyecto. Durante esta ronda, Fonatur presentó los avances del proyecto de desarrollo Tren Maya, las características generales lo que serán las Comunidades Sustentables, planeadas como zonas en el área de influencia directa de las estaciones del Tren Maya donde se propiciará el ordenamiento urbano, gestionado como centro de vida urbana y bienestar.

En seguimiento al compromiso del presidente de implementar el proyecto con pleno respeto al medio ambiente y al patrimonio arqueológico, se presentó información sobre la estrategia de gestión ambiental.

Asimismo, representantes de la Secretaría de Medio Ambiente y Recursos Naturales (Semarnat) presentaron a los comités las propuestas de estrategias de mitigación de impacto ambiental, como la restauración de flora y fauna, instalación de pasos de vida silvestre y talleres de educación ambiental.

Representantes del Instituto Nacional de Antropología e Historia (INAH) explicaron que se ha trabajado con nuevas tecnologías para generar estudios que garanticen la protección arqueológica de la región, destacando que, en caso de que los más de mil 500 sitios arqueológicos ubicados en el tramo 3 sean susceptibles de afectación, se propondrá un cambio en el trazo de la vía.

Ambas instancias manifestaron que se generarán fuentes de empleo para el seguimiento e implementación de estas acciones en toda la península.

Chiapas

En Palenque, Chiapas, representantes del Banco del Bienestar anunciaron la instalación de cinco sucursales en la región, en atención a las solicitudes de las comunidades.

Además, en seguimiento a las demandas de asesoría sobre terrenos ubicados en el paso de las vías, representantes de la Procuraduría Agraria (PA) informaron que se capacita legalmente a las y los propietarios para que conozcan sus derechos y tengan certeza sobre sus tierras.

La comisión solicitó información sobre la distribución de empleos en las comunidades indígenas impactadas por el Tren Maya. Por ello, representantes de la Secretaría de Educación Pública (SEP) señalaron que se capacita a jóvenes estudiantes de instituciones de educación superior de la zona, para la aplicación de diagnósticos participativos comunitarios que ayuden a identificar problemáticas y vías de solución.

Quintana Roo

En Bacalar, Quintana Roo, la comisión de seguimiento reconoció el avance en los trabajos que ha realizado la Comisión Federal de Electricidad (CFE) en atención a sus solicitudes de ampliación del servicio de electrificación.

Sobre las dudas de la comisión respecto a la construcción de caminos e indemnizaciones que se encuentran pendientes, se acordó que la Secretaría de Comunicaciones y Transportes (SCT), a través de sus representantes en el estado, revisará la viabilidad de los trazos, obras y requerimientos solicitados y dará seguimiento.

Por otro lado, integrantes de la comisión de seguimiento de X-Hazil Sur, en Felipe Carrillo Puerto, Quintana Roo, manifestaron las fortalezas de la región que proponen integrar al proyecto Tren Maya, como los sitios naturales y arqueológicos y la producción de arte tradicional. Además, solicitaron dar seguimiento y atención a las necesidades de infraestructura básica y generación de empleo para los jóvenes.

Campeche

En la comunidad de Don Samuel, municipio de Escárcega, Campeche, se consensó que la Comisión Nacional del Agua (Conagua) programará recorridos a las comunidades que requieren proyectos ejecutivos para la construcción de pozos de agua potable. Para dar seguimiento a cada uno de los planteamientos con las instancias correspondientes, se acordó continuar el seguimiento a través de mesas temáticas de trabajo.

Tenabo, Campeche

Luego de escuchar los avances en los acuerdos, en Tenabo, Campeche, integrantes de la comisión de seguimiento solicitaron la ampliación del servicio de energía eléctrica en las comunidades, y reiteraron la necesidad de incorporar a las mujeres indígenas al proyecto. Asimismo, para dar seguimiento a los acuerdos, la comisión consensó mantener comunicación directa con Fonatur.

Yucatán

En Maxcanú, Yucatán, se destacó la necesidad de generar nuevos empleos en el marco del proyecto, lo cual se atendió por parte de representantes del Instituto Nacional de la Economía Social (Inaes), quienes presentaron acciones de

fortalecimiento para el turismo comunitario, como capacitaciones sobre protocolos de salud durante la pandemia y apoyo a proyectos productivos.

Por otro lado, se consideró necesario dar seguimiento a las solicitudes en materia de tierras y territorios de la microrregión, a través en una mesa agraria en donde participen las instancias competentes.

Finalmente, en Valladolid, Yucatán, se llevó a cabo la reunión de seguimiento correspondiente a la consulta realizada en Chichimilá, donde se destacó la necesidad de atender la salud de la población indígena en el contexto de la pandemia, por lo que el Instituto de Salud para el Bienestar (Insabi), anunció la rehabilitación de unidades médicas en diferentes comunidades de este municipio.

En torno al interés de ser tomados en cuenta en los empleos generados en el proyecto, representantes de la Secretaría del Trabajo y Previsión Social (STPS) anunciaron que el programa de Jóvenes Construyendo el Futuro se incorpora al Tren Maya, a fin de detonar la economía comunitaria y brindar capacitación a jóvenes para que ser incorporados a centros de trabajo en la región.

En todos los casos, miembros del comité y representantes de los pueblos y comunidades indígenas aprovecharon la oportunidad de diálogo directo con instancias federales para expresar dudas, así como plantear necesidades y propuestas de bienestar, las cuales fueron escuchadas por las instancias competentes.

Cabe destacar que todas las reuniones contaron con intérpretes en las distintas lenguas indígenas de la región, así como representantes de órganos garantes de derechos humanos.

Este domingo el diálogo continúa las reuniones de seguimiento en Calakmul y Champotón, Campeche; Sotuta, Izamal y Mérida, en Yucatán; y Lázaro Cárdenas y Othón P. Blanco, en Quintana Roo.

Con estas acciones se cumple la instrucción del presidente de escuchar y servir al pueblo y que, en el caso del Tren Maya se logre un verdadero ejercicio de democracia participativa que incluya la opinión de las comunidades para lograr el bienestar en la región.

Gobierno de México continúa diálogo con pueblos indígenas de la península sobre el proyecto de desarrollo Tren Maya



Lunes 30 noviembre 2020 / Raziel Mendoza

El Gobierno de México continúa el diálogo con los pueblos indígenas de la península sobre el proyecto de desarrollo Tren Maya. Este sábado 28 de noviembre se llevaron a cabo siete de las 15 reuniones de seguimiento y verificación de los acuerdos adoptados durante la fase consultiva del proceso de consulta libre, previa e informada a los pueblos y comunidades indígenas de la región.

Bajo estricto apego a las recomendaciones sanitarias dispuestas por las autoridades de salud, más de 570 autoridades y representantes indígenas y de instancias del Gobierno de México participaron este sábado en la segunda sesión de reuniones de las comisiones de seguimiento y verificación de acuerdos, que fueron nombradas en diciembre del 2019, durante el ejercicio de consulta a pueblos y comunidades de Chiapas, Campeche, Yucatán y Quintana Roo.

Por instrucciones del presidente Andrés Manuel López Obrador, de la mano con pueblos y comunidades se construye el proyecto Tren Maya para fortalecer el desarrollo del sureste y la Península de Yucatán con una visión integral, incluyente y sostenible, para impulsar el bienestar, así como el crecimiento económico y productivo de la región.

Las reuniones contaron con la presencia de la Secretaría de Gobernación, a través de la Subsecretaría de Desarrollo Democrático, Participación Social y Asuntos Religiosos, como órgano garante para asegurar el cumplimiento de acuerdos derivados de la consulta indígena, así como los que se vayan sumando en estas reuniones de seguimiento.

Igualmente, participó el Fondo Nacional de Fomento al Turismo (Fonatur), autoridad responsable del proyecto de desarrollo; el Instituto Nacional de los Pueblos Indígenas (INPI), como órgano técnico; así como más de 30 dependencias del gobierno federal que forman parte del Comité Técnico Interinstitucional de este proyecto.

Durante esta ronda, Fonatur presentó los avances del proyecto de desarrollo Tren Maya, las características generales lo que serán las Comunidades Sustentables, planeadas como zonas en el área de influencia directa de las estaciones del Tren Maya donde se propiciará el ordenamiento urbano, gestionado como centro de vida urbana y bienestar.

En seguimiento al compromiso del presidente de implementar el proyecto con pleno respeto al medio ambiente y al patrimonio arqueológico, se presentó información sobre la estrategia de gestión ambiental.

Asimismo, representantes de la Secretaría de Medio Ambiente y Recursos Naturales (Semarnat) presentaron a los comités las propuestas de estrategias de mitigación de impacto ambiental, como la restauración de flora y fauna, instalación de pasos de vida silvestre y talleres de educación ambiental.

Representantes del Instituto Nacional de Antropología e Historia (INAH) explicaron que se ha trabajado con nuevas tecnologías para generar estudios que garanticen la protección arqueológica de la región, destacando que, en caso de que los más de mil 500 sitios arqueológicos ubicados en el tramo 3 sean susceptibles de afectación, se propondrá un cambio en el trazo de la vía.

Ambas instancias manifestaron que se generarán fuentes de empleo para el seguimiento e implementación de estas acciones en toda la península.

Chiapas

En Palenque, Chiapas, representantes del Banco del Bienestar anunciaron la instalación de cinco sucursales en la región, en atención a las solicitudes de las comunidades.

Además, en seguimiento a las demandas de asesoría sobre terrenos ubicados en el paso de las vías, representantes de la Procuraduría Agraria (PA) informaron que se capacita legalmente a las y los propietarios para que conozcan sus derechos y tengan certeza sobre sus tierras.

La comisión solicitó información sobre la distribución de empleos en las comunidades indígenas impactadas por el Tren Maya. Por ello, representantes de la Secretaría de Educación Pública (SEP) señalaron que se capacita a jóvenes estudiantes de instituciones de educación superior de la zona, para la aplicación de diagnósticos participativos comunitarios que ayuden a identificar problemáticas y vías de solución.

Quintana Roo

En Bacalar, Quintana Roo, la comisión de seguimiento reconoció el avance en los trabajos que ha realizado la Comisión Federal de Electricidad (CFE) en atención a sus solicitudes de ampliación del servicio de electrificación.

Sobre las dudas de la comisión respecto a la construcción de caminos e indemnizaciones que se encuentran pendientes, se acordó que la Secretaría de Comunicaciones y Transportes (SCT), a través de sus representantes en el estado, revisará la viabilidad de los trazos, obras y requerimientos solicitados y dará seguimiento.

Por otro lado, integrantes de la comisión de seguimiento de X-Hazil Sur, en Felipe Carrillo Puerto, Quintana Roo, manifestaron las fortalezas de la región que proponen integrar al proyecto Tren Maya, como los sitios naturales y arqueológicos y la producción de arte tradicional. Además, solicitaron dar seguimiento y atención a las necesidades de infraestructura básica y generación de empleo para los jóvenes.

Campeche

En la comunidad de Don Samuel, municipio de Escárcega, Campeche, se consensó que la Comisión Nacional del Agua (Conagua) programará recorridos a las comunidades que requieren proyectos ejecutivos para la construcción de pozos de agua potable. Para dar seguimiento a cada uno de los planteamientos con las instancias correspondientes, se acordó continuar el seguimiento a través de mesas temáticas de trabajo.

Tenabo, Campeche

Luego de escuchar los avances en los acuerdos, en Tenabo, Campeche, integrantes de la comisión de seguimiento solicitaron la ampliación del servicio de energía eléctrica en las comunidades, y reiteraron la necesidad de incorporar a las mujeres indígenas al proyecto. Asimismo, para dar seguimiento a los acuerdos, la comisión consensó mantener comunicación directa con Fonatur.

Yucatán

En Maxcanú, Yucatán, se destacó la necesidad de generar nuevos empleos en el marco del proyecto, lo cual se atendió por parte de representantes del Instituto Nacional de la Economía Social (Inaes), quienes presentaron acciones de fortalecimiento para el turismo comunitario, como capacitaciones sobre protocolos de salud durante la pandemia y apoyo a proyectos productivos.

Por otro lado, se consideró necesario dar seguimiento a las solicitudes en materia de tierras y territorios de la microrregión, a través en una mesa agraria en donde participen las instancias competentes.

Finalmente, en Valladolid, Yucatán, se llevó a cabo la reunión de seguimiento correspondiente a la consulta realizada en Chichimilá, donde se destacó la necesidad de atender la salud de la población indígena en el contexto de la

pandemia, por lo que el Instituto de Salud para el Bienestar (Insabi), anunció la rehabilitación de unidades médicas en diferentes comunidades de este municipio.

En torno al interés de ser tomados en cuenta en los empleos generados en el proyecto, representantes de la Secretaría del Trabajo y Previsión Social (STPS) anunciaron que el programa de Jóvenes Construyendo el Futuro se incorpora al Tren Maya, a fin de detonar la economía comunitaria y brindar capacitación a jóvenes para que ser incorporados a centros de trabajo en la región.

En todos los casos, miembros del comité y representantes de los pueblos y comunidades indígenas aprovecharon la oportunidad de diálogo directo con instancias federales para expresar dudas, así como plantear necesidades y propuestas de bienestar, las cuales fueron escuchadas por las instancias competentes.

Cabe destacar que todas las reuniones contaron con intérpretes en las distintas lenguas indígenas de la región, así como representantes de órganos garantes de derechos humanos.

El domingo el diálogo continuó las reuniones de seguimiento en Calakmul y Champotón, Campeche; Sotuta, Izamal y Mérida, en Yucatán; y Lázaro Cárdenas y Othón P. Blanco, en Quintana Roo.

Analizan garantizar derechos indígenas en el Tren Maya

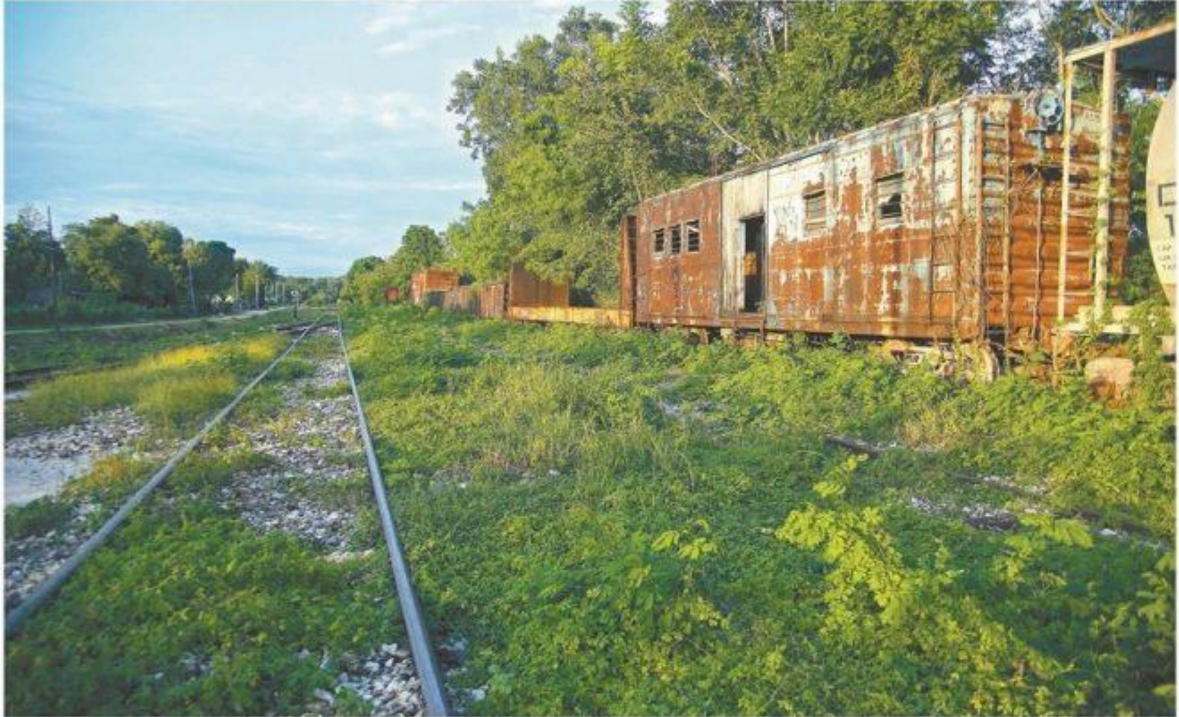

Lunes 30 noviembre 2020 / Lucero Natarén

Tras la segunda sesión de reuniones de las comisiones de seguimiento y verificación de acuerdos del proceso de consulta del Tren Maya, el gobierno de México informó sobre los avances en el cumplimiento de acuerdos referentes al paso de las vías por terrenos privados, empleos y el acceso a servicios en la región.

En lo que respecta a asesoría sobre terrenos ubicados en el paso de las vías, representantes de la Procuraduría Agraria anunciaron que se capacita legalmente a las y los propietarios para que conozcan sus derechos y tengan certeza sobre sus tierras.

Ante la cuestión sobre el empleo, la Secretaría de Educación Pública indicó que capacita a jóvenes estudiantes de nivel medio superior de la zona para la aplicación de diagnósticos participativos comunitarios que ayuden a identificar problemáticas y vías de solución.

Además, atendiendo la solicitud de las comunidades, se instalarán cinco sucursales del Banco del Bienestar en Palenque, Chiapas, comunicaron representantes.

Otro de los temas de relevancia que se abordaron fue el posible cambio en el trazo de la vía (tramo 3) que a travésará Calkiní, Campeche e Izamal, Yucatán,

en caso de que su construcción afecte a los más de mil 500 sitios arqueológicos de esa zona.

Representantes de la Procuraduría Agraria anunciaron que se capacita legalmente a las y los propietarios para que conozcan sus derechos y tengan certeza sobre sus tierras.

Este fin de semana Segob cumple con 7 de las 15 reuniones de seguimiento con pueblos mayas



Lunes 30 noviembre 2020 / Lina Martínez Santiago

El diálogo continúa con los pueblos indígenas de Quintana Roo, Campeche y Yucatán. Este sábado se llevaron a cabo 7 de las 15 reuniones de seguimiento para la verificación del cumplimiento de los acuerdos que se crearon en la etapa de consultiva en la que se presume participaron 570 representantes indígenas y sus autoridades, además de 30 oficinas por parte del gobierno de la república. Las reuniones se dieron en presencia de la Subsecretaría de Desarrollo Democrático, Participación Social y Asuntos Religiosos como representantes de la Secretaría de Gobernación, quienes dicen respetar los derechos ambientales y el patrimonio ecológico.

La Semarnat presentó ante los comités indígenas propuestas de estrategias de mitigación para el impacto ambiental con los pasos de vida y restauración de flora y fauna. Sin embargo, recordemos que en LeMexico les hablamos de la inconformidad de los pueblos indígenas y la ONU al presentar propuestas y fragmentos de los planes de acción. Es decir, continúan entregando parcialidades al respecto de cómo es que se pretende abordar el tema ambiental, no hay una solución en conjunto en las diversas etapas del proyecto ni en resarcir los daños que generará, siguen entregando lo mismo de lo mismo.

Por su parte, el INAH pide un cambio del trazo de la ruta que seguirá el tren, pues la actual afecta los más de 1,800 sitios arqueológicos descubiertos hasta el momento en el tramo 3. La Procuraduría Agraria, se encuentra ya dando

asesorías a los terratenientes para que conozcan sus derechos en el pazo de las vías sobre sus tierras.

Se crearán mesas de trabajo de la Conagua, para tratar los puntos donde se requiera la construcción de pozos de agua potable que abastecerán a las comunidades de Campeche, donde se requiere un proyecto ejecutivo para el abasto. En Chiapas, el Banco de Bienestar pondrá cinco sucursales para dar atención a las comunidades.

Felipe Carrillo Puerto se Mantiene Atento a la Generación de Empleo de este Proyecto



Lunes 30 noviembre 2020 / Olivia Vásquez

El Tren Maya da seguimiento al proceso de la consulta indígena que se realiza en las comunidades de los cinco estados del sureste del país por donde pasará el proyecto.

De acuerdo al informe del Fonatur, uno de los principios sociales del Tren Maya es mantener un diálogo permanente y transparente con los pueblos y comunidades indígenas para poder dar seguimiento a los acuerdos, y brindar información sobre los avances en el diseño e implementación del proyecto de desarrollo integral.

En este sentido, el pasado 28 y 29 de noviembre se llevó a cabo la 2ª Ronda de Reuniones de seguimiento del proceso de consulta Indígena para poder escuchar las necesidades de la gente, sus propuestas, sugerencias, inquietudes y preocupaciones. Se llevaron a cabo 14 nuevas reuniones regionales con estricto apego a las recomendaciones sanitarias.

El proceso de diálogo y planeación participativa está encabezado por la Secretaría de Gobernación, el Instituto Nacional de los Pueblos Indígenas y Fonatur. Éste se da de manera circular y de buena fe entre las comisiones de seguimiento y verificación integradas por autoridades, líderes comunitarios y un Comité Técnico Interinstitucional integrado por más de 30 instituciones federales. La voz de los pueblos y comunidades indígenas es imprescindible para la toma de decisiones en la vida pública de nuestro país, por ello el Gobierno de México reitera su compromiso de garantizar el respeto pleno a los derechos de los pueblos indígenas a través de este procesos democráticos y de participación ciudadana.

En apego a este proceso, el sábado 28 de noviembre se llevaron a cabo siete de las 15 reuniones de seguimiento y verificación donde más de 570 autoridades y representantes indígenas y de instancias del Gobierno de México.

Durante esta ronda, Fonatur presentó los avances del proyecto de desarrollo Tren Maya, las características generales lo que serán las Comunidades Sustentables, planeadas como zonas en el área de influencia directa de las estaciones del Tren Maya donde se propiciará el ordenamiento urbano, gestionado como centro de vida urbana y bienestar.

En las reuniones representantes del Instituto Nacional de Antropología e Historia (INAH) explicaron que se ha trabajado con nuevas tecnologías para generar estudios que garanticen la protección arqueológica de la región, destacando que, en caso de que los más de mil 500 sitios arqueológicos ubicados en el tramo 3 sean susceptibles de afectación, se propondrá un cambio en el trazo de la vía.

Ambas instancias manifestaron que se generarán fuentes de empleo para el seguimiento e implementación de estas acciones en toda la península.

En Palenque, Chiapas, representantes del Banco del Bienestar anunciaron la instalación de cinco sucursales en la región, en atención a las solicitudes de las comunidades.

Además, en seguimiento a las demandas de asesoría sobre terrenos ubicados en el paso de las vías, representantes de la Procuraduría Agraria (PA) informaron que se capacita legalmente a las y los propietarios para que conozcan sus derechos y tengan certeza sobre sus tierras.

La comisión solicitó información sobre la distribución de empleos en las comunidades indígenas impactadas por el Tren Maya. Por ello, representantes de la Secretaría de Educación Pública (SEP) señalaron que se capacita a jóvenes estudiantes de instituciones de educación superior de la zona, para la aplicación de diagnósticos participativos comunitarios que ayuden a identificar problemáticas y vías de solución.

En Bacalar, Quintana Roo, la comisión de seguimiento reconoció el avance en los trabajos que ha realizado la Comisión Federal de Electricidad (CFE) en atención a sus solicitudes de ampliación del servicio de electrificación.

Sobre las dudas de la comisión respecto a la construcción de caminos e indemnizaciones que se encuentran pendientes, se acordó que la Secretaría de Comunicaciones y Transportes (SCT), a través de sus representantes en el estado, revisará la viabilidad de los trazos, obras y requerimientos solicitados y dará seguimiento.

Por otro lado, integrantes de la comisión de seguimiento de X-Hazil Sur, en Felipe Carrillo Puerto, Quintana Roo, manifestaron las fortalezas de la región que proponen integrar al proyecto Tren Maya, como los sitios naturales y arqueológicos y la producción de arte tradicional. Además, solicitaron dar seguimiento y atención a las necesidades de infraestructura básica y generación de empleo para los jóvenes.

Sobre los avances del proyecto, se informó que en los tramos 1 se sigue avanzando en la subrasante, corte y terraplén, así como obras hidráulicas.

En el tramo 2, se avanza en la producción de durmientes que ya ascendió a 126 mil 686, también avanza el desmontaje y acopio de vía.

En el tramo 3, se continúa con las actividades y obras de drenaje transversal para construir alcantarillas tubulares y de marco y en el tramo 4 se destacan las actividades de terracería y los estudios preliminares.

Pueblos indígenas de Q.Roo solicitan beneficios por paso del tren maya



Lunes 30 noviembre 2020 / Redacción

Quintana Roo. - Los representantes de las dependencias federales que tienen que ver con el proyecto del Tren Maya, coordinados por el Fondo Nacional de Fomento al Turismo (Fonatur), concluyeron con las reuniones de consulta libre, previa e informada a los pueblos y comunidades indígenas de la región en Chiapas, Campeche, Yucatán y Quintana Roo.

Los representantes de las poblaciones impactadas por el proyecto, presentaron las líneas estratégicas para la atención de las solicitudes, las cuales han sido divididas en los rubros de: ordenamiento territorial y medio ambiente; desarrollo económico inclusivo; infraestructura local; bienestar social; patrimonio cultural y la implementación del proyecto de desarrollo del Tren Maya.

En el caso de Quintana Roo, en el último día se llevaron a cabo reuniones en Nuevo Xcan, Lázaro Cárdenas y en Chetumal, Othón P. Blanco, con la participación de más de 200 representantes de las comunidades indígenas.

En la comunidad maya de Nuevo Xcán, se reunió la comisión de la consulta realizada en Cobá meses atrás. Autoridades del sector agrario acordaron dar seguimiento a las solicitudes de regularización de tierras para atender la necesidad de la población de contar con certeza jurídica sobre sus propiedades.

Representantes de la Secretaría de Desarrollo Agrario, Territorial y Urbano (Sedatu), del Instituto Nacional de Antropología e Historia (INAH), del Instituto Nacional del Suelo Sustentable (Insus) y de la Secretaría de Cultura, destacaron avances de respuesta a las solicitudes de integrantes del comité sobre el aprovechamiento de sitios naturales de la región que serán evaluados para contemplarse en el aprovechamiento del turismo.

En tanto en la sede de Chetumal, la comisión solicitó atender las demandas en materia de infraestructura básica y mejoramiento de caminos, por lo que se acordó la creación de una mesa de trabajo de ordenamiento territorial, así como la intervención por parte de la Secretaría de Comunicaciones y Transportes (SCT) para el mantenimiento e implementación de obras carreteras y vías de acceso a las comunidades.

En todas las sedes destacó la participación de las entidades de la Administración Pública Federal (APF), que colaboran en la construcción coordinada de estrategias para el desarrollo integral y sostenible de los pueblos y comunidades indígenas, incluso durante la pandemia.

Cabe resaltar que para la realización de estas reuniones se solicitó atender las medidas sanitarias dispuestas por las autoridades sanitarias.

En Xpujil, municipio de Calakmul, Campeche se solicitó que los representantes del Gobierno de México formalicen mesas de trabajo interinstitucional para la atención de infraestructura básica y la rehabilitación de caminos. Además para resolver los conflictos limítrofes con Quintana Roo expuestos en la reunión y atender la solicitud de regularización de tierras, representantes de la Procuraduría Agraria (PA) informaron que ya se trabaja en establecer alternativas de solución a favor de las comunidades.

Durante los dos días de trabajo acudieron más de mil 200 asistentes, entre los cuales se encuentran autoridades y líderes comunitarios, observadores internacionales, ciudadanía en general y servidores públicos para dar seguimiento puntual a los acuerdos y planteamientos derivados del diálogo permanente con las comunidades indígenas de la región, así como informar los avances en la implementación del proyecto como el diseño y la planeación de infraestructura para vías, paraderos y estaciones del tren, además de las Comunidades Sustentables e impactos en materia ambiental con sus respectivas medidas de mitigación y compensación.



Hallazgos de INAH obligan a cambiar ruta del Tren Maya



Lunes 30 noviembre 2020 / Redacción

Descubren más de 1,500 vestigios arqueológicos en el tramo 3; el gobierno sigue en diálogo con comunidades.

Debido a la presencia de más de mil 500 vestigios arqueológicos ubicados entre Calkiní, Campeche, e Izamal, Yucatán, correspondientes a los 172 kilómetros del tramo 3 del Tren Maya, se consideró que en caso de afectación a esas zonas se propondrá el cambio en el trazo de vía, señaló el Fondo Nacional de Fomento al Turismo (Fonatur).

Esta revisión se dio luego de que representantes del Instituto Nacional de Antropología e Historia (INAH) explicaron que se ha trabajado con nuevas tecnologías para generar estudios que garanticen la protección arqueológica en la región.

En agosto pasado el INAH delimitó dos áreas cercanas a las vías del tren, donde se desarrollan las obras del tramo 3, al descubrir dos vestigios arqueológicos;

son lugares considerados Patrimonio de la Humanidad. Además en esa misma zona se ubica la Reserva Estatal Geohidrológica Anillo de Cenotes.

El tramo 3 del Tren Maya fue adjudicado a Construcciones Urales, en convenio de asociación con GAMI Ingeniería e Instalaciones y AZVI.

Reuniones de seguimiento

Fonatur informó también que el pasado 28 de noviembre se realizaron siete de las 15 reuniones de seguimiento y verificación de los acuerdos adoptados durante el proceso de consulta libre, previa e informada a los pueblos y comunidades indígenas de las regiones en Chiapas, Campeche, Yucatán y Quintana Roo.

En las entidades los representantes de las comunidades solicitaron ampliar los servicios de electrificación, de agua potable, médicos, financieros y de orientación legal sobre los terrenos ubicados en las vías.

Como respuesta, el gobierno federal informó que en Palenque, Chiapas, representantes del Banco del Bienestar anunciaron la instalación de cinco sucursales en la región, en atención a las solicitudes de las comunidades.

En seguimiento a las demandas de asesoría sobre terrenos ubicados en el paso de las vías, representantes de la Procuraduría Agraria (PA) informaron que se capacita legalmente a los propietarios para que conozcan sus derechos y tengan certeza sobre sus tierras.

En Bacalar, Quintana Roo, se avanza en la solicitud de ampliación al servicio de electrificación ante la Comisión Federal de Electricidad (CFE) y sobre las dudas de la comisión respecto a la construcción de caminos e indemnizaciones que se encuentran pendientes, se acordó que la Secretaría de Comunicaciones y Transportes (SCT), a través de sus representantes en el estado, revisará la viabilidad de los trazos, obras y requerimientos solicitados y dará seguimiento.

En la comunidad de Don Samuel, municipio de Escárcega, Campeche, se consensó que la Comisión Nacional del Agua (Conagua) programará recorridos a las comunidades que requieren proyectos ejecutivos para la construcción de pozos de agua potable.

En Tenabo, Campeche, integrantes de la comisión de seguimiento solicitaron la ampliación del servicio de energía eléctrica en las comunidades, y reiteraron la necesidad de incorporar a las mujeres indígenas al proyecto. Asimismo, para dar seguimiento a los acuerdos, la comisión consensó mantener comunicación directa con Fonatur.

Con estas acciones se cumple la instrucción del presidente, Andrés Manuel López Obrador, de escuchar y servir al pueblo y que en el caso del Tren Maya se logre un verdadero ejercicio de democracia participativa que incluya la opinión de las comunidades para lograr el bienestar en la región.

El proyecto Tren Maya servirá para fortalecer el desarrollo del sureste y la Península de Yucatán con una visión integral, incluyente y sostenible, para impulsar el bienestar, así como el crecimiento económico y productivo de la región, destacó la secretaria de Gobernación.

En las reuniones representantes de la Secretaría de Medio Ambiente y Recursos Naturales (Semarnat) presentaron a los comités las propuestas de estrategias

de mitigación de impacto ambiental, como la restauración de flora y fauna, instalación de pasos de vida silvestre y talleres de educación ambiental.

Tanto la Semarnat como el INAH manifestaron a las comunidades que se generarán fuentes de empleo para el seguimiento e implementación de estas acciones en toda la península.

De igual forma representantes de la Secretaría de Educación Pública (SEP) señalaron que también se capacita a jóvenes estudiantes de instituciones de educación superior de la zona, para la aplicación de diagnósticos participativos comunitarios que ayuden a identificar problemáticas y vías de solución.

Por otro lado, integrantes de la comisión de seguimiento de X-Hazil Sur, en Felipe Carrillo Puerto, Quintana Roo, manifestaron las fortalezas de la región que proponen integrar al proyecto Tren Maya, como los sitios naturales y arqueológicos y la producción de arte tradicional. Además, solicitaron dar seguimiento y atención a las necesidades de infraestructura básica y generación de empleo para los jóvenes.

Tren Maya cambiaría su ruta por hallazgos arqueológicos del INAH



El Tren Maya cambiaría su ruta debido a la presencia de más de mil 500 vestigios arqueológicos ubicados en Campeche y Yucatán.

Lunes 30 noviembre 2020 / Redacción

Cambiarían ruta del Tren Maya

Según el Fondo Nacional de Fomento al Turismo (Fonatur), los vestigios se encuentran en Calkiní, Campeche, e Izamal, Yucatán.

Esto corresponde a 172 kilómetros del tramo 3 del tren, y se consideró que en caso de afectación a esas zonas se propondrá el cambio en el trazo.

Representantes del Instituto Nacional de Antropología e Historia (INAH) explicaron que se trabaja con nuevas tecnologías para garantizar la protección de zonas arqueológicas.

El INAH delimitó dos áreas cercanas a las vías del tren, donde se realizan las obras del tramo 3, luego de descubrir dos vestigios arqueológicos.

Por si fuera poco, en esa misma zona se ubica la Reserva Estatal Geohidrológica Anillo de Cenotes.

El tramo 3 del Tren Maya se adjudicó a Construcciones Urales, en asociación con GAMI Ingeniería e Instalaciones y AZVI.

Consulta a las comunidades indígenas

Fonatur informó que el 28 de noviembre se realizaron siete reuniones de seguimiento de los acuerdos en la consulta a las comunidades indígenas.

Los representantes de las comunidades solicitaron ampliar los servicios de electrificación, agua potable, médicos, financieros y de orientación legal.

Ante esas peticiones, el gobierno federal informó que instalaron cinco sucursales del Banco del Bienestar en la región de Palenque, Chiapas.

Además, los representantes de la Procuraduría Agraria (PA) informaron que capacitan legalmente a los propietarios y tengan certeza sobre sus tierras.

Mientras tanto, en Bacalar, Quintana Roo, se avanzó con la solicitud de ampliación al servicio de electrificación ante la Comisión Federal de Electricidad (CFE).

En Campeche, la Comisión Nacional del Agua (Conagua) programará recorridos a las comunidades que requieren pozos de agua potable.

El presidente, Andrés Manuel López Obrador, instruyó escuchar y servir al pueblo y que en el caso del Tren Maya se logre con democracia.

En su momento aseguró que el Tren Maya fortalecerá el desarrollo del sureste y la Península de Yucatán con una visión integral e incluyente.

También servirá para impulsar el bienestar y el crecimiento económico y productivo de la región.

Cambio en el trazo del Tren Mayo en consideración por hallazgo de vestigios arqueológicos



Lunes 30 noviembre 2020 / Redacción

El Fondo Nacional de Fomento al Turismo (Fonatur) dio a conocer que por la presencia de más de mil 500 vestigios arqueológicos ubicados entre Calkini, Campeche, e Izamal, Yucatán, cuyo lugar corresponde a los 172 kilómetros del tramo 3 del Tren Maya, se consideró el cambio en el trazo de vía.

Dicha revisión se dio después de que representantes del Instituto Nacional de Antropología e Historia (INAH) detallaron que se ha trabajado con nuevas tecnologías para generar estudios que garanticen la protección arqueológica en la región.

Pues, en agosto pasado, se descubrieron dos vestigios arqueológicos y son lugares considerados Patrimonio de la Humanidad, además de que en dicha zona se ubica la Reserva Estatal Geohidrológica Anillo de Cenotes.

Por otro lado, Fonatur informó que el pasado sábado 28 de noviembre se realizaron 7 de las 15 reuniones de seguimiento y verificación de los acuerdos adoptados en la consulta libre realizada en las comunidades indígenas de Chiapas, Campeche, Yucatán y Quintana Roo.

Lo anterior por que los representantes de las comunidades solicitaron ampliar los servicios de electrificación, de agua potable, médicos, financieros y orientación legal sobre los terrenos ubicados en las vías.

Además, en seguimiento a las demandas de asesoría sobre terrenos ubicados en el paso de las vías, representantes de la Procuraduría Agraria (PA) informaron que se capacita legalmente a los propietarios para que conozcan sus derechos y tengan certeza sobre sus tierras.

Podrían cambiar ruta de Tren Maya



Lunes 30 noviembre 2020 / Carlos Morales

Fonatur informó que debido que probablemente el tramo tres del Tren Maya sufra un cambio de ruta por posibles afectaciones en la zona que implican más de mil 50 vestigios arqueológicos ubicados entre Calkiní, Campeche, e Izamal, Yucatán. Ésta parte de la construcción fue adjudicado a Construcciones Urales con convenio entre GAMI y AZIV.

El pasado agosto el Instituto Nacional de Antropología e Historia, INAH, había delimitado las áreas cercanas al tren, ya que los lugares en donde se hayan vestigios arqueológicos son considerados Patrimonio de la Humanidad, además cerca de esa zona también se encuentra ubicada la Reserva Estatal Geohidrológica Anillo de Cenotes.

Aunado a esto, los representantes de las comunidades de dichas entidades solicitaron ampliar los servicios de agua potable, electricidad, atención médica y orientación legal y financiera sobre lo que sucederá con los terrenos ubicados en las vías.

Como respuesta, representantes del Banco del Bienestar anunciaron que se instalarán cinco sucursales para la atención de las solicitudes. Además, la Procuraduría Agraria también dará seguimiento a las demandas sobre asesorías a los propietarios de las tierras cerca de las vías.



INAH obliga a cambiar ruta de tren maya por hallazgo arqueológico



Lunes 30 noviembre 2020 / Redacción

El Fondo Nacional de Fomento al Turismo (Fonatur) dio a conocer que por la presencia de más de mil 500 vestigios arqueológicos ubicados entre Calkini, Campeche, e Izamal, Yucatán, cuyo lugar corresponde a los 172 kilómetros del tramo 3 del Tren Maya, se consideró el cambio en el trazo de vía.

Dicha revisión se dio después de que representantes del Instituto Nacional de Antropología e Historia (INAH) detallaron que se ha trabajado con nuevas tecnologías para generar estudios que garanticen la protección arqueológica en la región.

Pues, en agosto pasado, se descubrieron dos vestigios arqueológicos y son lugares considerados Patrimonio de la Humanidad, además de que en dicha zona se ubica la Reserva Estatal Geohidrológica Anillo de Cenotes.

Por otro lado, Fonatur informó que el pasado sábado 28 de noviembre se realizaron 7 de las 15 reuniones de seguimiento y verificación de los acuerdos adoptados en la consulta libre realizada en las comunidades indígenas de Chiapas, Campeche, Yucatán y Quintana Roo.

Lo anterior por que los representantes de las comunidades solicitaron ampliar los servicios de electrificación, de agua potable, médicos, financieros y orientación legal sobre los terrenos ubicados en las vías.

Además, en seguimiento a las demandas de asesoría sobre terrenos ubicados en el paso de las vías, representantes de la Procuraduría Agraria (PA) informaron que se capacita legalmente a los propietarios para que conozcan sus derechos y tengan certeza sobre sus tierras.

PORESTO!

Dignidad, Identidad y Soberanía

Ejidatarios manifiestan inconformidad por pagos del Tren Maya en Champotón



Lunes 30 noviembre 2020 / José Valencia

Con la finalidad de evaluar el seguimiento del desarrollo del Tren Maya se llevó a cabo una reunión con representantes de 11 comunidades por donde pasa el trazo de la vía ferroviaria que se encuentran en proceso de construcción del Tramo 2 a cargo del Grupo Carso, autoridades municipales y ejidales se reunieron en la cancha techada de la Junta Municipal de Felipe Carrillo Puerto en conjunto con representantes del Fondo Nacional de Fomento al Turismo (Fonatur) y de diferentes dependencias federales

A diferencia de la reunión de evaluación a los trabajos del Tren Maya en Tenabo, se instaló un filtro donde únicamente daban acceso a las autoridades municipales, ejidales y algunos pobladores que forman parte del comité de seguimiento, pues se requería de contar con una invitación para poder acceder al recinto de la cancha techada.

Sin embargo, se puso en evidencia el descontento por los pagos por derecho de vía que no fueron acordes al impacto que causará este megaproyecto que impulsa el Gobierno Federal cuya obra -aseguran pobladores- sólo ha traído más división entre los ejidatarios que beneficios al recibir sólo migajas, por este motivo existen demandas ante los tribunales de la Procuraduría Agraria.

En el desarrollo de la reunión participaron también integrantes de la Secretaría de Comunicaciones y Transportes (SCT), Secretaría del Medio Ambiente y Recursos Naturales (Semarnat), Comisión Nacional del Agua (Conagua),

Instituto Nacional de Antropología e Historia (INAH), Banco del Bienestar y Jóvenes Construyendo el Futuro, de igual forma funcionarios de los tres órdenes de gobierno.

Se informó que de los acuerdos y puntos que se aborden se darán a conocer a través de un comunicado de prensa.

El Sol de Tampico

Entregan más de trescientos certificados parcelarios



Lunes 30 noviembre 2020 / Rodolfo Cortina

Veracruz, Ixhuatlán de Madero. - El presidente municipal Ing. Ader García Escalante acudió a la comunidad de Llano Enmedio y La Palma Capadero en donde, junto con personal del R.A.N. Y P.A, realizó la entrega de certificados parcelarios a un total de 393 ejidatarios del Municipio.

Otorgando certeza jurídica

En su mensaje el alcalde agradeció a la Procuraduría Agraria y al Registro Agrario Nacional por la gran tarea de llevar a cabo este trabajo consiguiendo con ello un importante logro con el apoyo de los 3 órganos de gobierno, que fue la entrega de estos certificados parcelarios.

Agregó que estas acciones se realizan con el objetivo de darles certeza jurídica a más ejidatarios sobre sus terrenos y solares.

En esta importante entrega de documentos estuvieron presentes el Ing. Javier Sandoval García representante del Registro Agrario Nacional; el Ing. Vinicio Zamudio Figueroa, representante de la Procuraduría Agraria y el Ing. Auber Rueda Hernández Titular de Política Regional en el estado.

Participaron también personal de Fomento Agropecuario municipal, así como los comisariados ejidales de las dos comunidades, personal de H. Ayuntamiento quienes estuvieron pendientes en todo momento para llevar de buen manera este evento.

Con este acto se da certeza jurídica a más ejidatarios sobre sus terrenos y solares

¿Secuestro en Coyomeapan?

Lunes 30 noviembre 2020 / Martín Antonio Escamilla Meza

En la edición de lajornadadeoriente.com.mx, de fecha 24 de noviembre de los corrientes, una nota “informativa” de Elizabeth Rodríguez Lezama, en la cual se le da voz a supuestos vecinos y a las autoridades municipales de Coyomeapan, expone una sarta de mentiras e imprecisiones, que es necesario refutar:

Dice la nota que los que encabezaron la privación de la libertad del director de seguridad pública de aquel municipio, Gustavo Cacho Puertos, y las personas que recibieron los 50 mil pesos del rescate son parte de Antorcha Campesina. Que todo se originó por la intervención de Gustavo Cacho ante un “enfrentamiento” entre las comunidades de Ahuatla y Caxalli, ambas pertenecientes al ejido de Coyomeapan, por terrenos que ambas poblaciones reclaman como suyos, y en los cuales se practica la tala clandestina de árboles.

Veamos la verdadera situación:

El lunes 16 de noviembre, presididos por la síndico municipal, el representante del ejido de Coyomeapan y los inspectores de Ahuatla y Caxalli, se reunieron los habitantes de estas dos localidades y de las cuatro secciones de la cabecera municipal que forman parte del ejido (en proceso de reconocimiento), para celebrar una asamblea en la que se resolvió prohibir la tala de árboles, salvo para uso doméstico, en tanto que no se delimitaran las tierras entre las comunidades, de común acuerdo con la Procuraduría Agraria. Este acuerdo se tomó, entre otras cosas, porque el señor Everardo Argüelles Cortez, actual inspector municipal de Ahuatla, venía ejerciendo una irracional y clandestina tala de árboles de ocote en terrenos de uso común, con la protección de las autoridades municipales y del representante ejidal Omar Aguilar Bonilla y aun con el auxilio de camionetas oficiales, desde que era síndico municipal en los tiempos de Araceli Celestino Rosas como presidenta municipal. Dicha acción es repudiada no solo por los habitantes de Caxalli sino por todos los habitantes de las comunidades del ejido en formación, incluyendo su propia comunidad que es Ahuatla. El origen del conflicto no es pues un “enfrentamiento” entre Ahuatla y Caxalli, sino la inconformidad de la mayoría de los habitantes del ejido de Coyomeapan, incluyendo la mayoría del pueblo de Ahuatla, contra el abuso del tala montes Everardo Argüelles y de la protección que goza por parte de las autoridades municipales y del representante del ejido.

Para el lunes 23 de noviembre, el que se ostenta como representante del ejido, en contubernio con las autoridades municipales y con el tala montes Everardo Argüelles, convocó a una asamblea que en realidad fue para echar abajo el acuerdo de la prohibición de la tala, a través de plantear que era necesario delimitar las tierras de Ahuatla y Caxalli, para que cada comunidad acordara lo

conducente para su territorio en materia de explotación del bosque. Fue Gustavo Cacho Puertos, quien en ocasiones se ostenta como el regidor de gobernación, usurpando funciones, pero que en realidad es el director de seguridad pública, quien propuso en la asamblea dividir las tierras y dejar en libertad a cada comunidad para determinar si permitían o prohibían la tala de árboles.

Cuando se informó de la propuesta de límites, la distribución de tierras favorecía a Ahuatla; los habitantes de Caxalli protestaron y no hubo acuerdo; al calor de la discusión y al ver que su propuesta era rechazada, Gustavo Cacho Puertos sacó un machete lesionando a dos personas, una de ellas de Caxalli; de inmediato la gente de esa comunidad, que no pertenece a Antorcha Campesina, lo detuvo infraganti y lo puso a disposición de su inspector, quedando detenido en los separos de la inspectoría municipal; al detenido le exigieron el pago de 50 mil pesos para sufragar los gastos por atención médica de los heridos y una multa que le impusieron como sanción por el delito de lesiones. El recurso fue recibido por las autoridades de la comunidad, para canalizarlo a los lesionados y para beneficio de la comunidad y no por parte de integrantes de Antorcha Campesina, como maliciosamente se afirma en lajornadadeoriente.com.mx.

En conclusión, Gustavo Cacho no es víctima, es victimario; nadie lo secuestró ni se pidió rescate por él, fue detenido infraganti porque lesionó a dos ciudadanos y, de acuerdo con los usos y costumbres de la región, pagó por los daños ocasionados y por el delito cometido. El conflicto no es un pleito entre dos comunidades, sino que es una manifestación de la lucha que libra la mayoría del pueblo del ejido de Coyomeapan contra los abusos de los tala montes, en particular del acaparador de tierras de uso común, Everardo Argüelles, quien actúa con el beneplácito, en contubernio y con protección de las autoridades municipales y del representante del ejido en cuestión.

El portal lajornadadeoriente.com.mx, pues, le da voz a la injusticia y al abuso. Los que aquí nos acusan de secuestradores lo hacen perversamente para llamar la atención del gobernador, intentando atraer la represión oficial en nuestra contra, a sabiendas del odio visceral que nos dispensa; también lo hacen para distraer la atención, alejar la justicia de ellos como los verdaderos delincuentes y de pasada intentar desprestigiarnos porque saben que los Antorchistas tenemos un determinante peso político en Coyomeapan, y en todo el distrito federal 04, con sede en Ajalpan, que les puede truncar sus aspiraciones políticas electorales.

Realizan cambio de autoridades en Tanzozob



Lunes 30 noviembre 2020 / Stephanie Huerta

San Luis Potosí. - Tras varios meses de haberse retrasado dicho proceso, en el cual se realiza la renovación de las autoridades al interior de las comunidades, finalmente hace unos días de llevó a cabo el cambio de autoridad en la localidad de Tanzozob, contando la asamblea con la presencia del visitador agrario.

En esta asamblea se realizó la renovación de los integrantes del comisariado de bienes comunales y del consejo de vigilancia en la comunidad Tansosob, municipio de Aquismón; a dicha asamblea acudió Gilberto Jiménez Moreno, visitador agrario y representante de la procuraduría agraria con residencia en Ciudad Valles.

Para su realización, se mantuvo previamente una coordinación entre la Procuraduría Agraria, el Ayuntamiento Municipal y el núcleo agrario, conforme a los Protocolos de Salud, motivo por el cual la asamblea se realizó en la Galera Comunal, misma que se encuentra al aire libre estableciéndose un Filtro Sanitario, con la toma de temperatura, aplicación del gel antibacterial, así también se entregaron cubrebocas a los asistentes, a quienes se les solicitó guardar la sana distancia.

En la reunión, se brindó una capacitación previa respecto al procedimiento de elección, destacándose la equidad de género (inclusión de las mujeres en dicho

procedimiento). Posteriormente se integraron tres planillas, mismas que se identificaron con los colores amarillo, azul y verde, posteriormente y conforme al art. 37 párrafo primero de la ley agraria, la votación fue de manera secreta y el escrutinio público e inmediato, al final la planilla verde que encabezó el C. Teodoro Santiago Tomas fue la ganadora con 34 votos, en comparación con la planilla amarilla que encabezó el C. Santos Anastasio Morales con 30 votos y la planilla azul con 07 votos que encabezó el C. Luciano Rodríguez, cabe mencionar que se obtuvieron 07 votos nulos, con lo que se emitieron un total de 78 votos, en relación con el mismo número de asistentes, por lo que, se procedió a la toma de protesta de rigor a los campesinos electos, mismos que a partir del día 20 de noviembre del presente año y hasta el 20 de noviembre del 2023, ejercerán sus funciones correspondientes.

Al final, los asistentes manifestaron que era la primera vez que el procedimiento de elección había sido tan democrático y conforme lo dicta la Ley Agraria, felicitando al servidor público de la Procuraduría Agraria por su participación dentro de esta asamblea y los resultados obtenidos

Dan certeza jurídica 120 familias en Naucalpan



Lunes 30 noviembre 2020 / Redacción

Hoy gracias al Programa de Regularización del Ejido de San Mateo Nopala, le estamos dando certeza jurídica a 120 familias con la entrega del mismo número de títulos de propiedad en coordinación con el Registro Agrario Nacional, con el Instituto de la Función Registral del Estado de México y con la Procuraduría Agraria, sostuvo la presidenta municipal de Naucalpan, Patricia Durán Reveles. “Estamos aquí para hacer valer el esfuerzo de toda una vida, dándoles seguridad humana y certeza jurídica. Hoy estamos dándole continuidad a las entregas de estos documentos que se han hecho en diferentes etapas, gracias al trabajo que se ha realizado con el Registro Agrario Nacional, el Instituto de la Función Registral del Estado de México y con la Procuraduría Agraria», dijo Durán Reveles.

Más de mil inscritos

En esta segunda entrega, Arturo Velasco Elizalde, encargado del Programa de Títulos de Propiedad municipal, señaló que ya se encuentran inscritos más de mil ciudadanos para regularizar su situación de tenencia de la tierra, a quienes se espera hacer entrega de su documentación el próximo año.

Asimismo, se realizó la entrega simbólica de títulos a seis ciudadanos, quienes han acreditado la situación jurídica de su vivienda.

En el evento también estuvieron presentes Sandra Acevedo Salgado, en representación de Jesús de la Cruz Martínez, Comisionado del Registro Agrario Nacional; Guillermo Vargas Villafuerte, presidente del Comisariado Ejidal de San

Mateo Nopala; el diputado local Max Agustín Correa Hernández, y su suplente, Manuel Castillo Durán.

Ocho mil en espera

La alcaldesa puntualizó que, en el Ejido de San Mateo Nopala existen cerca de ocho mil personas en espera de regularizar sus propiedades.

Suspenden asamblea del Ejido Chetumal por falta de medidas sanitarias



Lunes 30 noviembre 2020 / Herlindo Vásquez

Quintana Roo. - Por falta de condiciones de seguridad y sanitarias, la asamblea del Ejido de Chetumal para elección de autoridades fue cancelada.

El ex presidente del Comisariado Ejidal, Cuauhtémoc de Juárez Godoy Álvarez, denunció irregularidades de la Procuraduría Agraria (PA) para favorecer a un sector.

Este domingo se realizó la asamblea correspondiente. El núcleo ejidal es conformado por 110 personas.

Según la PA, a petición de 22 ejidatarios se convocó a elección de autoridades internas, toda vez que el pasado 28 de mayo concluyó el encargo del Comisariado Ejidal de Chetumal.

Fue cancelada porque no se respetaron las disposiciones sanitarias y los ánimos de un sector de ejidatarios exacerbaron.

Godoy Álvarez aseguró se violentaron los derechos de los ejidatarios y añadió que si bien ya no es el presidente del comisariado del ejido Chetumal, continúa apoyando y defendiendo a sus compañeros.

Remarcó que en la asamblea que no se concretó, se debía renovar la mesa directiva para que el ejido tenga un representante legal.

Godoy Álvarez dijo que la asamblea es la máxima autoridad para pedir sus órganos de representación y lo dice en la ley agraria, también en un artículo dice que se le debía de notificar al comisariado.

“A la mera hora sacaron la convocatoria, nunca nos informaron, un grupo de ejidatarios desde el 12 de noviembre metieron un oficio y en ningún momento nos dijeron”, dijo Godoy Álvarez.

Destacó que no se tenía contemplado lo de la pandemia y por ende no se puede convocar porque es un acuerdo del Consejo Nacional de Salud.

Cabe mencionar que la Mesa Directiva del ejido Chetumal debió renovarse el pasado 28 de mayo, sin embargo, la pandemia ocasionó que se suspendiera todo acto masivo en un intento por evitar la propagación del Covid19.